$ 10 | Edición dominical con 3 suplementos en huecograbado

# LA NACION

Año XCVI - Núm. 33.635 | 5 SECCIONES | BUENOS AIRES, DOMINGO 23 DE MAYO DE 1965 | 52 PAGINAS | San Martín 344/60 — Florida 337/47 — 49-7201 y 40-4081

# Considera nuestro gobierno la crisis de Santo Domingo

## EL CANCILLER DE BOLIVIA ARRIBÓ A NUESTRO PAÍS

### Breve conversación del presidente con miembros del gabinete

La crisis dominicana ha vuelto a ser uno de los temas centrales en el análisis de los acontecimientos del día en la Casa de Gobierno. Hubo una conversación presidida por el jefe del Estado, a la que asistieron el vicepresidente y gran parte de los ministros para considerar la crisis en el Caribe — una fuente digna del mayor crédito calificó de "virtual reunión de gabinete"—. En ella —según lo trascendido— el doctor Illia habría refirmado "la decisión de cumplir con los compromisos internacionales" siguiendo inexorablemente las vías constitucionales del caso y sin incurrir ni en "apresuramiento ni en dilaciones innecesarias".

Registra también la jornada el arribo del canciller de Bolivia, coronel Joaquín Zenteno Anaya, quien dijo que visitaba nuestro país en respuesta a la invitación argentina a una conferencia de cancilleres, invitación cursada el domingo anterior y reiterada el 20 del actual. Señaló que analizará con las autoridades argentinas el problema dominicano, añadiendo: "Quizás aunemos criterio a este respecto".

Por lo demás, continuaron en el Palacio San Martín las reuniones del doctor Zavala Ortiz con embajadores de países americanos. Ayer estuvieron los de Venezuela, Guatemala, Nicaragua, Chile y los Estados Unidos.

### Reunión en Gobierno

De "virtual reunión del gabinete nacional" fue calificada por un vocero autorizado una entrevista que el jefe del Estado mantuvo con el vicepresidente, los ministros de Defensa Nacional y de Relaciones Exteriores y Culto, los secretarios de Guerra, Marina y Aeronáutica y otros integrantes del Poder Ejecutivo, al regresar a su despacho luego de haber presidido el acto patriótico realizado en el Cabildo. La reunión fue breve, es decir, el lapso que permaneció el doctor Illia en la Casa de Gobierno luego de volver del acto citado y antes de salir para dirigirse a Lanús, donde presidió la ceremonia de inauguración de una central telefónica. La información oficial calificó a la citada reunión de "conversación informal". Sin embargo, pudose saber que se trató en ella nuevamente la posición argentina ante el problema que mantiene convulsionada a la República Dominicana. Se escuchó un sintético informe del canciller Zavala Ortiz, y luego el presidente Illia explicó a los presentes cuál es la conducta del Gobierno en la emergencia. Habría entonces refirmado la decisión de cumplir con los compromisos internacionales,

(Cont. en la 12a. pág., 3a. col.)

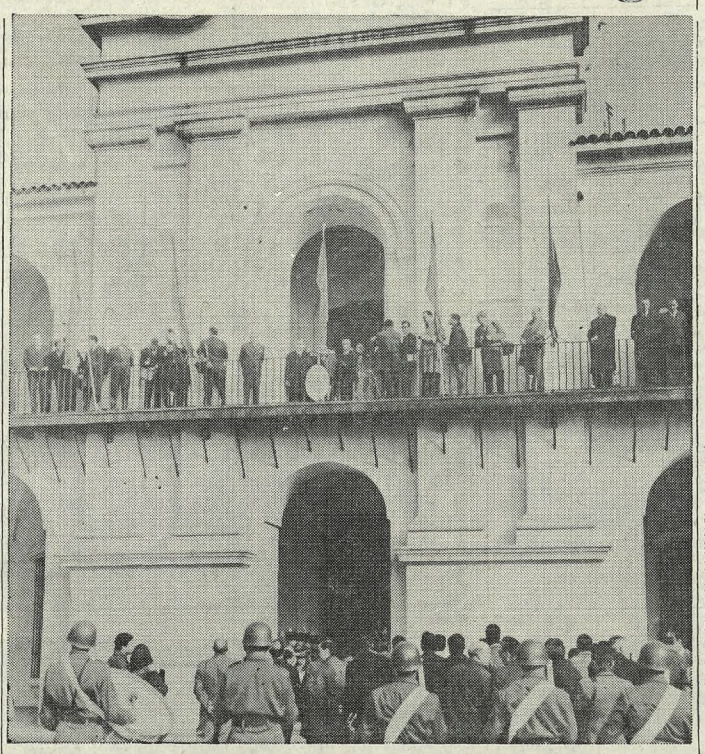

Fue evocado ayer en el Museo del Cabildo y la Revolución de Mayo la histórica mañana del 22 de mayo 1810. El primer mandatario, en compañía de autoridades nacionales, recorrió las dependencias y se detuvo en los pasillos del Cabildo y en la Sala Capitular para evocar la gesta

# El Gobierno evocó ayer la histórica jornada del Cabildo Abierto de 1810

Autoridades nacionales rindieron ayer reverente tributo a los próceres de la Revolución de Mayo de 1810.

El primer mandatario, el vicepresidente de la Nación, ministros y secretarios de Estado concurrieron al Cabildo, cuyo recinto visitaron. Todos los 22 de mayo venideros, el Gobierno en pleno concurrirá, como ayer, al Cabildo, para tributar homenaje a los hombres de Mayo.

La recorrida por las dependencias capitulares tuvo, en verdad, carácter de una peregrinación patriótica. Con unción, el presidente de la República se refirió al origen de los hechos históricos de nuestra nacionalidad. Trazó un paralelo entre los problemas existentes en aquella época y los actuales acerca de cómo es necesario defender el patrimonio nacional. "Debemos actuar con mesura y moderación —subrayó— con lo que nos viene de afuera, porque el país se desenvolverá y progresará cuando nosotros mismos, con nuestra actividad, defendamos nuestras riquezas y seamos capaces de impulsarla para que constituya el bienestar general".

### En Plaza de Mayo

El titular del Poder Ejecutivo se retiró de la Casa Rosada por Balcarce 50. Recorrió a pie el trayecto que media entre el palacio gubernativo y el Cabildo por el centro de la Plaza de Mayo. Lo acompañaban los ministros del Interior, de Educación y Justicia y de Trabajo y Seguridad Social, doctores Juan S. Palmero, Carlos S. Alconada Aramburú y Fernando Solá; el secretario de Agricultura y Ganadería, ingeniero Walter Kugler; el secretario general de la Presidencia, señor Ricardo H. Illia; el secretario técnico e interino de Prensa de la Presidencia, doctor Luis A. Caeiro; el titular de la Cámara de Diputados de la Nación, señor Arturo Mor Roig; el jefe de la Casa Militar, general Manuel C. Soria; el director de Ceremonial de la Presidencia, señor Carlos Alberto Di Masi, y el edecán presidencial de turno, capitán de fragata Luis María Mendía.

### Nueve campanadas

Una compañía del Regimiento 1 de Infantería Patricios, con bandera y banda— al mando del capitán José Augusto Miñone— rindió los honores militares correspondientes a la investidura presidencial cuando nueve campanadas recordaban la hora en que se inició —hace 155 años— el Cabildo Abierto.

### Uniforme tradicional

Una escolta —diez soldados enclumnados en la puerta del Cabildo, con el tradicional uniforme de época que vistieron los gloriosos patricios— presentó armas al paso del jefe del Estado.

El director y el subdirector del Museo Histórico del Cabildo y la Revolución de Mayo, doctores Julio César P. Gancedo y Rosendo E. Michans, recibieron —en la puerta de acceso al edificio— al primer mandatario. En su interior esperaban el vicepresidente de la Nación, doctor Carlos H. Perette; el intendente municipal, señor Francisco Rabanal; los ministros de Defensa Nacional y de Relaciones Exteriores y Culto, doctores Leopoldo Suárez y Miguel Angel Zavala Ortiz; los secretarios de Guerra, general Ignacio Avalos; de Marina, vicealmirante Manuel A. Pita; de Aeronáutica, brigadier Mario Romanelli, y de Comunicaciones, doctor Antonio Pagés Larraya; los subsecretarios de Justicia, doctor Tomás Wynne, y de Cultura, profesor Antonio de la Torre; secretarios de la Municipalidad, miembros del Concejo Deliberante y otros funcionarios.

### "Donde nació la Patria"

En el salón de recepción, el doctor Gancedo pronunció estas palabras: "En nombre del Ministerio de Educación, con la venia del señor ministro y como director del Museo Histórico del Cabildo, tengo la honra de recibir a las autoridades de la Patria en esta casa, donde nació la Patria".

### "Libertad compartida y en escala continental"

Y continuó: "Este no es simplemente un museo histórico: es un histórico museo. La historia inunda este edificio. Esta es la casa, la morada permanente de la Patria. La historia ha dado entereza a sus paredes, ha dado potencia de símbolo a su imagen, que es para los argentinos la imagen de la República, de la democracia, del federalismo, de la libertad y, también, de la extensión americana de nuestra libertad. Porque los argentinos hemos concebido la libertad siempre así: compartida fraternalmente y en escala continental.

"Este recinto constituye el museo más auténtico y original, ya que representa el origen y conservación de la historia, y ya lo era en los tiempos en que el Cabildo la estaba fabricando. Aquí se desarrollaron acontecimientos notables, cabildos abiertos. Hace hoy 155 años se oyeron nueve campanadas, como las que acaban de escucharse, que estaban fijando la fecha exacta de la Patria, cuando nacía entre chaquetas de militares, sotanas de frailes y levitas de civiles, con el calor del pueblo, que la estaba alimentando.

"Señor presidente: nos sentimos muy honrados con su presencia en esta casa, y lo invito a efectuar una recorrida memorable: la misma que hicieron los padres de Mayo entre estas encaladas paredes".

### Barco tomado a caballo

El primer mandatario y las autoridades pasaron a visitar las distintas dependencias del Museo del Cabildo. Las explicaciones pertinentes fueron dadas por el director de la institución. El doctor Illia estuvo, así en la

(Cont. en la 13a. pág., 1a. col.)

## Posible reunión de Illia y Frei

SANTIAGO, 22 (AFP).— Según se supo hoy en fuentes allegadas a la Cancillería, el presidente chileno Eduardo Frei sostendría una entrevista con el presidente Arturo Illia, de la Argentina, el próximo 30 de junio, día en que aquél emprenderá su gira por Europa.

Los dos jefes de Estado se entrevistarían en el aeropuerto bonaerense de Ezeiza.

## EN LA POLÍTICA ACTUAL NO SE HARÁN CAMBIOS

### Lo declaró el ministro del Interior a los periodistas

"Nada autoriza a pensar —subrayó el ministro del Interior— que sean precisos cambios de ninguna naturaleza."

La respuesta del Dr. Juan S. Palmero satisfizo la curiosidad periodística, enderezada a saber si el Poder Ejecutivo proyecta introducir variantes en la línea política gubernativa y si, también, podrían sobrevenir cambios en el gabinete nacional. Lo hizo durante una conferencia de prensa celebrada ayer pasadas las 11 en el Salón de los Escudos del Ministerio del Interior.

### Las declaraciones

Inicialmente, se preguntó al titular del Interior, como decíamos, qué habría de cierto en algunas versiones sobre posibles cambios en la política oficial.

La respuesta fue: "La acción del Gobierno se ejercita a través de una programática, que es objeto de serios y exhaustivos estudios, y se aplica en las medidas del Gobierno, que, desde el primer momento, se vienen adoptando sin solución de continuidad. Como apreció que todos los integrantes del Gabinete están identificados con esta programática (como, por lo demás, lo ha dicho el señor presidente de la Nación, que es quien inspira y dirige el cumplimiento de estos principios), nada autoriza a pensar que sean precisos cambios de ninguna naturaleza."

### Fiscalización migratoria

El ministro tocó, después, aspectos vinculados con problemas de la inmigración de países limítrofes y las últimas instrucciones dadas para asegurar la indispensable fiscalización. A ese respecto, dijo: "De resultas de las distintas reuniones mantenidas con los organismos interesados en la solución de problemas de diversa índole —social, sanitaria y económica, entre otros—, se ha llegado a conclusiones y resoluciones que se aplicarán por intermedio de la Dirección Nacional de Migraciones y de los organismos que integran la policía auxiliar migratoria, la Gendarmería Nacional, la Prefectura Nacional Marítima y la Policía Federal". Y añadió que "estas medidas están vinculadas tanto al control sobre el ingreso al país, como a la permanencia, mediante la aplicación estricta de los regímenes legales existentes". Lo que se da en llamar inmigración "golondrina" —señaló— ocurría en infracción de reglas que rigen el ingreso en el país de trabajadores, estipulada ya por normas taxativas en convenios internacionales, dado que —manifestó— muchísimos

(Cont. en la 12a. pág., 3a. col.)

# Rechaza Imbert la prolongación de la tregua en Santo Domingo

## Empero, sigue la mediación diplomática

SANTO DOMINGO, 22 (AP).— La tregua de 24 horas entre la Junta militar y civil y las fuerzas rebeldes en la República Dominicana terminó al mediodía de hoy. La Junta, que lleva neta ventaja en el curso de las operaciones, rechazó todas las instancias formuladas en procura de una prolongación del alto el fuego.

Sin embargo, al rechazar la petición de prórroga de la tregua, el general Antonio Imbert Barrera, presidente de la Junta, subrayó que su gobierno se abstendría de cualquier acción agresiva "mientras prosigan las conversaciones sobre el conflicto".

"Deseamos la paz", dijo Imbert en una declaración. "Queremos evitar el derramamiento de sangre, no pensamos emprender ninguna acción bélica; pero repito que nos consideramos en libertad para repeler cualquier acción agresiva desatada contra nosotros".

Ambas partes convinieron en la cesación del fuego para dar a la Cruz Roja tiempo para recoger los cadáveres abandonados durante los cinco días de violenta lucha en la sección Norte de Santo Domingo, conducir a los heridos a los hospitales y reabastecer a éstos de medicinas y otros elementos.

Los funcionarios de la Cruz Roja dijeron que su labor había quedado casi terminada el viernes, salvo la evacuación de algunos heridos a hospitales situados más cerca de la zona de seguridad controlada por los norteamericanos y a otros hospitales en las localidades vecinas.

Centenares de personas, con toda clase de envases, formaron largas colas al distribuir los paracaidistas norteamericanos alimentos en el sector Norte durante la tregua.

En realidad, las operaciones militares que libraban los dos bandos se consideran paralizadas ahora que el sector Norte de la ciudad ha sido limpiado de grupos rebeldes por las fuerzas de la Junta.

El corredor norteamericano, que va de Este a Oeste a través de la ciudad y de Norte a Sur en la parte confiada a la Infantería de Marina, mantiene actualmente a las fuerzas rivales alejadas entre sí y eso evita un contacto directo.

Las fuerzas del general Imbert Barrera continuaron su lucha contra los rebeldes en el sector Norte hasta el mediodía de ayer, que era la hora fijada para entrar en vigencia la tregua. Luego anunciaron que la zona de seis kilómetros cuadrados estaba libre de rebeldes.

Los periodistas que pasaron hoy en automóvil a través del sector vieron a los soldados de la Junta ejercer un dominio aparentemente total. Los comercios que habían permanecido cerrados desde que comenzó la batalla el lunes, empezaron a reabrir sus puertas.

El teniente Rafael Emilio Durán, de los cuerpos especiales de la fuerza aérea dominicana, a cargo de una compañía de soldados de la Junta, dijo a los periodistas: "Anoche fue la primera vez desde el 24 de abril que no se nos disparó". Esa fecha fue el comienzo del conflicto dominicano.

Aunque el frente Norte permanecía tranquilo, se oyó un

(Cont. en la 2a. pág., 1a. col.)

El primer contingente de tropas brasileñas que integrará la fuerza interamericana en Santo Domingo se dispone a partir en avión desde Río de Janeiro
(Radiofoto de The Associated Press para LA NACION)

# Aprobó la OEA un comando brasileño

## Un norteamericano será subjefe de las fuerzas

WASHINGTON, 22 (AP). — La Organización de los Estados Americanos decidió nombrar hoy a un oficial de las fuerzas armadas del Brasil como jefe de las tropas interamericanas apostadas en la República Dominicana, y será el gobierno del Brasil quien deberá designarlo.

La conferencia especial de la OEA sobre la crisis dominicana aprobó la resolución sobre el nombramiento, con 14 votos a favor, 4 en contra y 2 abstenciones.

La resolución pide a los gobiernos del Brasil y de los Estados Unidos que designen los oficiales respectivos.

El subjefe será un oficial norteamericano.

### *Abstención argentina*

Contra la resolución votaron Chile, Perú, Ecuador y México. Se abstuvieron la Argentina y Venezuela.

El embajador argentino Ricardo Colombo dijo: "Dejo constancia de que esta actitud no podía ni directa ni indirectamente disminuir los méritos, el esfuerzo y la consagración de un país hermano como el Brasil.

"La posición argentina no implica dejar de afirmar nuestra esperanza de que la fuerza interamericana sea una fuerza al servicio de la paz y de la recuperación de la normalidad en la República Dominicana".

El procedimiento que buscaba la Argentina era dejar a la Junta Interamericana de Defensa recomendar a la conferencia las medidas militares.

El embajador de los Estados Unidos, Ellsworth Bunker, calificó la creación del comando interamericano como "acto constructivo".

Elogió al ejército brasileño diciendo que "sirvió destacadamente con nosotros durante la segunda guerra mundial".

La conferencia designó igualmente un comité formado por el Brasil, los Estados Unidos, Costa Rica, El Salvador, Nicaragua y Honduras para manejar las cuestiones administrativas de la fuerza interamericana.

Bunker expresó también que las fuerzas de los Estados Unidos en la República Dominicana han recibido órdenes de impedir cualquier ataque por tierra, mar o aire contra el baluarte rebelde en Santo Domingo. Añadió que las fuerzas rebeldes, encabezadas por el coronel Francisco Caamaño, parecen estar ahora concentradas en la sección sur de Santo Domingo.

## Las tropas del Brasil

RIO DE JANEIRO, 22 (AP). — Salió hoy por vía aérea el primer contingente de tropas brasileñas con destino a Santo Domingo.

La unidad de avanzada está al mando del teniente coronel de la Fuerza Aérea Carlos Guimares de Mattos.

Unos 300 infantes de marina brasileños saldrán el lunes, también por vía aérea, y posteriormente partirán unos 800 soldados del ejército.

El contingente de Brasil estará al mando del coronel Carlos de Meira Mattos.

# Hubo cuatro muertos en un grave incidente en Oruro

## Se tirotearon los soldados y los mineros

ORURO, Bolivia, 22 (AP). — Cuatro muertos, dos de ellos mineros, es el saldo de los primeros choques en la actual crisis entre tropas del ejército y trabajadores de la minería nacionalizada.

Las bajas, entre las que figuran dos mujeres, según los primeros informes, se produjeron cuando los mineros de San José, en las cercanías de esta ciudad, se dirigían a recibir a trabajadores de Colquiri y otros yacimientos para realizar una manifestación antigubernamental esta tarde.

Las tropas del ejército dispararon contra los mineros que llegaban, impidiéndoles el paso mediante un cordón de seguridad tendido en torno de la ciudad. Según se informó, hay algunos heridos graves.

Esos acontecimientos constituyen un empeoramiento de la situación y no se descarta que sean el primer paso hacia la muy posible intervención del ejército en las minas nacionalizadas.

Oruro, principal centro minero del país, se encuentra a 130 kilómetros al sur de La Paz.

### Atentado contra el general Barrientos

LA PAZ, 22 (AP). — Un soldado murió y cuatro fueron capturados como rehenes esta mañana en Chala, cerca de Cochabamba, en un nuevo atentado infructuoso contra el presidente de la Junta Militar, general René Barrientos.

En un comunicado, el comandante en jefe de las Fuerzas Armadas, general Alfredo Ovando, informó esta tarde que el hecho ocurrió en una emboscada, cuando Barrientos y su comitiva se dirigían de Cochabamba a Independencia para inaugurar una carretera.

Se cree que los agresores, que sólo lograron atacar al primer vehículo de la caravana, un camión con guardias armados, eran mineros del yacimiento cercano de Camí.

El comunicado dice que "en las cercanías de Chala, a las 8 de la mañana, el primer vehículo de la columna fue objeto de una emboscada por un grupo armado procedente de Camí". Agrega que Barrientos decidió regresar en el acto a Cochabamba, a 500 kilómetros al sur de La Paz, como medida de precaución. Dice, por último, que "un soldado resultó muerto y cuatro quedaron detenidos como rehenes".

El atentado es el octavo dirigido contra Barrientos. Hace un mes y medio, también durante uno de sus frecuentes viajes a Cochabamba, sufrió heridas en otro ataque.

El presidente viajó ayer inopinadamente a esa ciudad para asistir a una concentración de campesinos e inaugurar el alu-

(Cont. en la 4a. pág., 1a. col.)

# A los depósitos previos se los irá eliminando

## Podrán ingresar sin ese requisito materias primas para elaborar artículos imprescindibles

Las autoridades financieras han reiterado en estos días que la prometida liberalización de las operaciones cambiarias está estrechamente vinculada a los resultados de las gestiones encaminadas a obtener el refinanciamiento de la deuda externa. Mientras tanto, sin embargo, contemplan la posibilidad de atenuar cargas adicionales impuestas a la negociación de las divisas utilizadas para introducir mercaderías del exterior, como las que representan los depósitos previos de importación, cuya vigencia originalmente había sido prevista para el período que feneció el 30 de abril. Desde entonces, fueron eximidas del régimen algunas materias de interés esencial, pero el grueso de los artículos siguió sujeto a sus exigencias, con el consiguiente encarecimiento de los costos y renovadas dificultades opuestas a la marcha empresaria.

### Formación de "stocks"

El Banco Central y la Secretaría de Comercio acaban de concertar un plan de levantamiento paulatino de tales restricciones, el cual tendrá estado público, probablemente, a lo largo de la semana que se inicia. En lo medular, consiste en procurar el abastecimiento adecuado de la industria, sin afectar inmediatamente las tenencias de divisas disponibles. Para alcanzar esos propósitos, se permitirá la importación automática —libre de depósito previo— de materias primas seleccionadas por la Secretaría de Comercio por tener aplicación en la elaboración de artículos imprescindibles, como podrían ser la palanquilla, el caucho o la celulosa, entre otras muchas, siempre que se declare y respete el compromiso de limitar la importación de modo que las existencias no excedan los volúmenes requeridos por la elaboración de tres meses, medidos de acuerdo con las constancias de igual lapso del año anterior.

Condición ineludible para acogerse a esta franquicia será la de canalizar las operaciones de pago al exterior en las condiciones usuales del comercio internacional, es decir, a un plazo mínimo de 180 días; y, también, la de no constituir seguros de cambio, que tienen por consecuencia inmovilizar divisas llamadas a responder de posibles fluctuaciones.

### Beneficios

Alrededor del 50 % de las importaciones de la industria se estima que abarcarán las listas de mercaderías de este grupo, susceptibles de beneficiarse con la eliminación del depósito previo mediante la satisfacción de los enunciados requisitos.

Las materias restantes utilizadas por la actividad fabril podrán, asimismo, gozar de la liberación del depósito, pero en tanto para el grupo anterior tendrá carácter automático, éstas deberán contar con la aprobación de la Secretaría de Comercio, la cual dictaminará en cada caso si las existencias del producto aconsejan acceder al pedido de importación solicitado en tales condiciones.

La nada holgada posición de divisas del Banco Central —apenas 200 millones de dólares, sumadas las compras practicadas en el mercado después de la devaluación— lo deciden a limitar los "stocks" a los volúmenes suficientes para el abastecimiento de la industria y, por igual, razón, se trata de comprometer en el menor grado posible el cambio de que se dispone en la cobertura de importaciones de ese orden. La innovación procura restablecer el financiamiento de las compras en el exterior dentro de las líneas habituales del crédito comercial, con plazos capaces de proporcionar un buen respiro a nuestras magras reservas. Desde otro ángulo, busca alentar la reducción de los costos, encarecidos por la aplicación de los depósitos que ahora son eliminados.

# UN MINISTRO CHILENO LLEGÓ A NUESTRO PAÍS

### Es el de Defensa, acompañado de los comandantes en jefe

Cerca de las 11.30 llegó ayer al Aeropuerto Internacional de Ezeiza la delegación de la República de Chile que asistirá a la celebración de los actos de la Semana de Mayo y el Día del Ejército. Está integrada por el ministro de Defensa Nacional, doctor Juan de Dios Carmona Peralta, y los comandantes en jefe de las Fuerzas Armadas del país hermano, general Bernardino Parada Moreno, vicealmirante Jacobo Neumann Etienne y general de aviación Máximo Errázuriz Ward.

### La recepción

Concurrieron a recibir a los visitantes el ministro de Defensa Nacional, doctor Leopoldo Suárez; los secretarios de Guerra, general Ignacio Avalos, y de Marina, vicealmirante Manuel A. Pita, además de los comandantes en jefe del Ejército, la Marina y la Aeronáutica, teniente general Juan Carlos Onganía, contralmirante Benigno I. Varela y brigadier general Carlos Conrado Armanini, respectivamente.

En el aeropuerto se hallaban formados efectivos militares de las tres fuerzas, que fueron revistados. También se hallaban presentes en Ezeiza el embajador de Chile, doctor Hernán Videla Lira; los agregados militares de la Embajada, otros representantes de misiones diplomáticas y funcionarios civiles.

Los miembros de la delegación, que viajaron acompañados de sus esposas, fueron agasajados con un almuerzo en el Alvear Palace Hotel. Por la noche asistieron a una función teatral.

### El programa de actos

La misión chilena participará de distintos actos. Hoy, los distinguidos huéspedes efectuarán un paseo por el Delta y mañana a las 11.30 saludarán al ministro de Relaciones Exteriores, doctor Miguel Angel Zavala Or-

(Cont. en la 13a. pág., 3a. col.)

# Otros hechos en la jornada de ayer

En el curso de esta semana sería designado el nuevo presidente de EFEA y se producirían definiciones en materia de política ferroviaria. Pág. 4

*

En la Cámara de Diputados de Santa Cruz se presentaron tres proyectos sobre el juicio político al gobernador, Dr. Martinovic. Pág. 5

*

El Dr. Arturo Frondizi clausurará esta noche la conferencia de los presidentes de comité de distrito del MID, que se inauguró ayer, ocasión en que se analizó la organización partidaria y se efectuaron censuras al Gobierno. Pág. 8

*

La Cámara Penal condenó a prisión a dos ex policías por el delito de extorsión. Pág. 10

*

En Vicente López estalló la caldera de una tintorería y hubo incendio; en un restaurante un escape de gas causó quemaduras a un empleado, y murió un hombre por el estallido de una estufa. Pág. 10

*

En Santiago del Estero fue detenido un periodista a raíz de una publicación acerca del fallo de un juez, quien ordenó la medida. Pág. 11

*

Con numerosos actos se rinde homenaje a la Revolución del 25 de Mayo de 1810 en su nuevo aniversario. Pág. 12

*

En el match clásico, River Plate superó a San Lorenzo por 3 a 0 y encabeza las posiciones del campeonato de primera división con Vélez Sarsfield y Rosario Central. Pág. 16

*

El equipo chileno de hockey sobre césped de caballeros de Manquehue igualó en un gol con el de San Martín. Pág. 18

*

El seleccionado argentino de rugby logró su tercera victoria en Africa del Sur al batir a un combinado de Transvaal del Norte por 22 a 9. Pág. 20

*

Se aplicaron restricciones en el consumo de energía eléctrica de Mendoza con motivo de los trabajos previos a la habilitación del dique del Valle Grande. Pág. 36

## Indice

1a. y 2a. sección


| | Págs. |
|---|---|
| Actualidad local en pocas líneas | 9 |
| Bellas artes | 6 |
| Cine, teatro y música | 22 a 24 |
| Conferencias | 6 |
| Correo de previsión social | 24 |
| Criptograma literario | 24 |
| Culto católico | 7 |
| Cultos varios | 11 |
| Economía y finanzas | 25 a 27 |
| Editoriales | 6 |
| Entre sonrisa y sonrisa | 4 |
| Entretenimientos | 24 |
| Farmacias de turno | 14 |
| Gremiales | 11 |
| Localidades cercanas a la Capital | 36 |
| ¿Lo recuerda? | 2 |
| Miscelánea mundial | 32 |
| Movimiento de aviones | 24 |
| Movimiento marítimo | 24 |
| Notas sociales | 7 |
| Periodismo y letras | 5 |
| Policía | 10 |
| Provincias | 36 |
| Radiofonía | 24 |
| Televisión | 24 |
| Turf | 14 y 15 |
| Universitarias | 4 |
| Avisos fúnebres | 19 |
| " agrupados | 15 |
| " clasificados | 28 a 30 |
| " de remates | 30 a 35 |
| Compra-venta e hipotecas | 31 |


Secciones en huecograbado

3a. sección

Ensayos - Poesías - Narraciones
Bellas Artes - Bibliografía
Temas de hoy-Temas de ayer

4a. y 5a. sección

La vida de hoy en imágenes
Cine - Teatro - Televisión
Modas

**EL TIEMPO** Pronóstico del Serv. Met. Nac.

HOY: Nubosidad variable. Moderado ascenso de temperatura. Vientos suaves del Noroeste. Máxima: alrededor de 17 grados. Otras informaciones en la página 11

Sol: Sale 6.46; pónese 16.55
Luna: Sale —; pónese 13.7 Llena

Ayer: Temp. máx., 15,2, a las 15.25; mín., 5,3, a las 3.40

## La jornada deportiva del sábado

Con amplia información, comentarios especiales y fotografías, en las páginas 16 a 20

# Existe una relativa calma en Colombia

## La justicia militar intervendrá en los casos de atentados contra la seguridad del Estado

BOGOTA, 22 (AFP). — La justicia militar actuará contra quienes atenten contra la seguridad del Estado, de acuerdo con una decisión del presidente de la República, en virtud de las medidas autorizadas por el estado de sitio decretado ayer.

Mientras tanto, el estudiante Jorge Enrique Useche murió la noche última en un hospital local como consecuencia de una fractura de cráneo provocada por una pedrada lanzada en el curso de las manifestaciones del jueves último, cuando la policía se enfrentó con los estudiantes utilizando el mismo tipo de proyectiles.

A pesar de que la tensión provocada por la huelga estudiantil se calmó considerablemente ayer, los universitarios, dirigidos por elementos extremistas, parecían decididos la noche última a violar el estado de sitio, haciendo manifestaciones, en el curso de las cuales la muerte del estudiante Useche sería tomada como motivo para originar actos de violencia.

El comandante de las fuerzas armadas declaró en un comunicado que se pudo comprobar que instrucciones impresas fueron distribuídas durante las últimas horas de la tarde entre los estudiantes, con el objeto de preparar los actos de terrorismo y de lucha contra las fuerzas del orden en las calles de Bogotá.

El ministro del Interior dio instrucciones a los gobernadores de los departamentos colombianos, pidiéndoles que tomaran, si ello fuera necesario, medidas de censura previa en los informativos de la radio. El alcalde de Bogotá, que es durante el estado de sitio responsable del orden en la capital, declaró que el toque de queda será decretado en la ciudad si se producen incidentes. Añadió que, igualmente, proyectaba la prohibición de venta de bebidas alcohólicas.

A pesar de que todos los diarios aprueban el estado de sitio, algunos editoriales disimulan apenas sus reticencias, solicitando que los plenos poderes de que dispone actualmente el Gobierno no sean utilizados para cometer abusos.

Mientras tanto, las informaciones señalan que la calma más completa reina en el país.

# Tropas de la Unión impedirán que la Junta ataque a Caamaño

(Cont. de la 1a. pág., 7a. col.)

tiroteo en el central al mediodía de hoy. Sin embargo, pronto finalizó. Pareció producirse en el río Ozama, donde francotiradores rebeldes y paracaidistas norteamericanos en las márgenes opuestas han intercambiado con frecuencia disparos.

La acción a lo largo de la vanguardia norteamericana disminuyó durante las últimas 24 horas. Las autoridades militares informaron que se registraron 24 tiroteos con soldados rebeldes durante ese período.

A pesar del rechazo de la tregua definitiva por parte de Imbert, los diplomáticos continuaban sus esfuerzos por lograr un armisticio en el conflicto que estalló hace un mes.

La delegación de la Casa Blanca, encabezada por Mc-George Bundy, asistente presidencial especial, y Cyrus R. Vance, subsecretario de Defensa, interviene en las negociaciones.

También participan en ellas José A. Mora, secretario general de la Organización de Estados Americanos, y José R. Mayobre, representante del secretario general U Thant, de las Naciones Unidas. Se sabe que estos enviados han estado en contacto con los dirigentes de ambos bandos en la guerra civil.

La victoria de la Junta en el sector septentrional ha dejado a los insurgentes el dominio de sólo una pequeña zona de la capital. Una tregua presumiblemente impediría que las fuerzas de Imbert Barrera finalizaran con este último reducto rebelde.

Imbert Barrera ha insinuado que se propone atacar posiblemente la semana próxima ese sector. Pero no ha aclarado cómo haría pasar sus tropas a través de las líneas norteamericanas.

Entretanto, Brasil ha comenzado a enviar a Santo Domingo aviones con los primeros de los 1250 soldados que prometió a la fuerza pacificadora interamericana. Veintiún miembros de la Infantería de Marina, Fuerza Aérea y Ejército partieron de Río para establecer los cuarteles de la fuerza principal, que llegará la semana próxima.

El contingente brasileño es con mucho el mayor de los latinoamericanos prometidos a la fuerza. Estados Unidos proyecta retirar 1700 de sus 23.000 soldados cuando lleguen los brasileños.

Honduras tiene aquí 250 hombres, Nicaragua 158 y Costa Rica 20. Panamá ha contribuido con médicos y enfermeras.

### El Consejo de la UN insiste en la tregua

**NUEVA YORK**, 22 (AP). — El Consejo de Seguridad de las Naciones Unidas solicitó hoy que la suspensión de hostilidades en Santo Domingo sea transformada en una tregua permanente.

La votación fue de 10 a 0, con una abstención. La resolución fue presentada por Francia y no hace mención del papel reservado a la Organización de los Estados Americanos para resolver la crisis.

El embajador de los Estados Unidos, Adlai F. Stevenson, explicó que se abstenía porque la resolución no hacía referencia a la OEA.

La resolución fue aprobada después de haber recibido el secretario general U Thant un informe de su representante en Santo Domingo diciendo que la Junta de Imbert Barrera había rechazado una petición para extender la tregua de 24 horas que expiró al mediodía de hoy.

"Las ominosas implicaciones de la negativa del general Imbert de extender la tregua y cumplir la estricta cesación de hostilidades pedida por el Consejo de Seguridad, son muy claras", dijo U Thant.

### Advertencia norteamericana a la Junta

**WASHINGTON**, 22 (AP). — Funcionarios norteamericanos declararon hoy que los Estados Unidos harán uso de la fuerza, en caso necesario, inclusive con apoyo de unidades navales, para impedir ataques de las tropas de la Junta civil y militar contra las posiciones rebeldes que se hallan detrás de la zona neutral en Santo Domingo.

La declaración siguió a informaciones procedentes de la capital dominicana según las cuales el general Antonio Imbert Barrera, presidente de la Junta, había rechazado todas las peticiones de que la tregua, que venció al mediodía de hoy, fuera extendida para continuar prestando ayuda médica.

El embajador de los Estados Unidos, Adlai F. Stevenson, expresó en la reunión del Consejo de Seguridad de las Naciones Unidas que la prohibición norteamericana del paso de fuerzas armadas por la zona neutral podría conducir a "un efectivo alto el fuego" y "permitiría discusiones políticas".

Otros funcionarios norteamericanos dijeron que la Marina de los Estados Unidos está lista para detener cualquier intento de la Junta de atacar por mar a las fuerzas de Caamaño.

Entre tanto, las fuerzas norteamericana han evitado que los aviones de la Junta despeguen de la base de San Isidro para lanzar nuevos ataques contra los rebeldes.

La reacción general entre los funcionarios del gobierno de Johnson ante el rechazo de Imbert de la ampliación de la tregua, ha sido de desagrado. Las autoridades de Washington esperaban esa ampliación y mostraron optimismo sobre la posibilidad de un pronto arreglo político en la situación dominicana.

### Escepticismo

**SANTO DOMINGO**, 22 (AP). — Las autoridades norteamericanas estiman ahora, al cabo de una semana de intentos, que los esfuerzos por encontrar una fórmula política para resolver el conflicto dominicano todavía están lejos de fructificar.

Los Estados Unidos han estado tratando de que las dos facciones opuestas accedan a formar un régimen de coalición que probablemente sería encabezado por Antonio Guzmán, un hombre de negocios a quien la Junta de Imbert se opone terminantemente.

Por otra parte, un tiroteo intenso estalló al atardecer de hoy cerca del Palacio de Gobierno que está siendo custodiado por un destacamento de 400 soldados de la Junta cívico-militar.

## Rechazaron una moción uruguaya

**NUEVA YORK**, 22 (AFP). —El Consejo de Seguridad de las Naciones Unidas rechazó la moción uruguaya en la cual se pedía que todos los Estados se abstengan de facilitar cualquier ayuda militar a las facciones dominicanas en pugna y se invitaba a la OEA a cooperar con la UN en la búsqueda de una solución a la crisis dominicana.

El resultado de la votación fue el siguiente: cinco votos en favor de la moción: Uruguay, Francia, Jordania, Costa de Marfil y Malasia.

Un voto en contra: Unión Soviética.

Cinco abstenciones: los Estados Unidos, Gran Bretaña, Bolivia, Países Bajos y China Nacionalista.

## Actividades de peronistas en el Paraguay

**ASUNCION**, 22 (AP). — Dirigentes femeninas del justicialismo de Córdoba, Resistencia y Misiones visitaron hoy a Isabel Martínez de Perón.

En círculos locales vinculados al peronismo se informó que Lili de la Vega y Argentina Faraud, ambas de Córdoba, y Cristina de Navarrete, de Jujuy, entrevistaron a la señora de Perón. Posteriormente, recibió la visita de Elena Aida Fernicola, ex diputada nacional argentina; Emilia de Castellano y María Gómez de Bogado, de Resistencia las dos últimas; Teresa Nicasia de Jesús Insfran, de Corrientes, e Inés Fernicola, de Posadas, Misiones.

# Noticias breves del exterior

### Extenso viaje

**MEXICO**, 22 (AP). — Un joven matrimonio argentino —Norberto Fernández y su esposa, Mabel— arribó a esta capital, procedente de Guatemala, en otra escala de su proyectado viaje alrededor del mundo en un automóvil Ford modelo 1926.

La pareja de recién casados inició su esforzada empresa el 27 de noviembre último en Ushuaia, Tierra del Fuego. Proyecta visitar a 75 países en su viaje que durará dos años.

### Propietarios rurales

**LIMA**, 22 (AP). — Ciento tres campesinos de zonas vecinas a Lima han recibido de manos del presidente, Fernando Belaúnde Terry, los documentos que los acreditan como propietarios de las parcelas que ocupan y explotan directamente.

### Lucha en Guinea

**DAKAR**, 22 (AFP). — Setenta y siete muertos y numerosos heridos es el balance de las pérdida infligidas a las fuerzas portuguesas de Guinea, durante el mes de abril, por los nacionalistas del PAIGC, según un comunicado que este movimiento difundió en Dakar.

Este mismo comunicado añade que varios vehículos blindados, entre ellos un tanque y dos camiones, fueron destruídos por los nacionalistas durante el mes de abril.

## ¿Lo recuerda?

1. — Un cable procedente de Bogotá —Colombia— informa que se ha decidido la formación de consejo de guerra contra los responsables de secuestros. ¿Sabe usted cómo es la bandera colombiana?

2. — En Guatemala se busca a los asesinos del coronel Ernesto Molina Arrega. ¿Cuándo y quién derrocó a Jacobo Arbenz y cómo murió luego?

3. — Se dispuso, en San Juan de Puerto Rico, una huelga general que, se supone, afectará mañana a unos 250.000 trabajadores. ¿Conoce usted, aproximadamente, cuál es la población total de ese estado?

4. — A propósito de Puerto Rico. ¿Desde cuándo sus habitantes son ciudadanos de los Estados Unidos?

5. — El retrato que había hecho Goya del duque de Edimburgo y fue robado de la National Gallery de Londres en 1961 fue restituído en buen estado. En marzo del año actual el hijo de un famoso "marchand" inglés adquirió otro Goya en Madrid. ¿Recuerda qué cuadro era y en cuánto fue vendido? Fue el retrato de una actriz llamada María del Rosario Fernández.

6. — Anunciamos el estreno de un film de Walter Chiari: "Los maniáticos". ¿En qué película inspirada en una famosa novela de Emilio Zola y dirigida por Christian Jacque trabajó este comediante italiano?

7. — También en la sección espectáculos anunciamos la presentación de "Martimonio a la italiana", dirigida por Vittorio De Sica. El realizador estuvo en nuestro país para la presentación de —posiblemente— su obra más importante. ¿Sabe usted a qué película nos referimos y en qué año nos visitó De Sica para ese acontecimiento?

* * *

*Si Ud. no recuerda cuáles son las respuestas correctas a las preguntas que anteceden, véalas en la página 11, 5ª columna*


SECRETARIA DE PRESIDENCIA

Para Importante Sociedad Anónima

Se requiere:

- Taquidactilografía inglés-castellano.
- Correcto dominio del idioma inglés (oral y escrito).
- Redacción propia en inglés-castellano.
- Buena presencia.
- Edad ideal: 25 a 30 años.

Se dará preferencia a las aspirantes que acrediten experiencia en puesto similar. Unicamente se considerarán las cartas con indicación de pretensiones y envío de "curriculum vitae". Escribir a:

R. C. L. - Casilla de Correo Nº 3482 - Correo Central



TURISMO - PASAJES - ENCOMIENDAS

MERCOGLIANO

COMUNICA A SU DISTINGUIDA CLIENTELA QUE AHORA ATIENDE UNICAMENTE EN SU AMPLIO Y NUEVO LOCAL (ZONA OESTE)

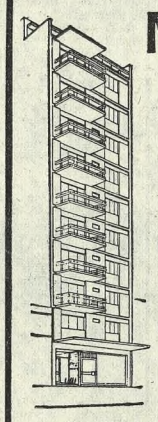

GUIESE POR EL NUEVO EDIFICIO

RECUERDE: UNICAMENTE AQUI, ESTA MERCOGLIANO

RIVADAVIA: 94 28

T. E. 67-3363 — SUCURSAL: MONTEVIDEO 93



La VIDA y el COSMOS

Cómo se comportan y reaccionan los seres vivos en los vuelos cósmicos. Resultados de extraordinarias experiencias.

EN EL TOMO 7 DE LA

ENCICLOPEDIA POPULAR

En adhesión al 6º SIMPOSIO INTERNACIONAL DE INVESTIGACIONES ESPACIALES (COSPAR)

EL TOMO $ 150 — EN KIOSCOS Y LIBRERIAS

y 19 tomos más, aparecidos o en prensa, sobre: ASTRONAUTICA - BIOLOGIA - PSICOLOGIA - ANTROPOLOGIA - GEOLOGIA - SOCIOLOGIA - ECONOMIA POLITICA - ARTE etc.

Moderno criterio didáctico y profusamente ilustrados

EDITORIAL Cartago

CANGALLO 3978 TEL. 89-3292



TRIO TRIO TRIO TRIO TRIO

EUROPA AL ALCANCE DE TODOS

DESDE $ 4.400.- M/N. MENSUALES Y ANTICIPO

UNA OFERTA DE TRIO PARA FESTEJAR SU 15º ANIVERSARIO

Excursión "ARCO MEDITERRANEO" 27/12/65 "Provence"
Visitando: Italia, Suiza, Francia y España..
Pullmans especiales para escuelas.

OTROS VIAJES

Excursión "MARE NOSTRUM" 27/12/65 "G. Cesare"
Excursión "EUROPA EN VERANO" 8/6/65 "Federico C"
Excursión "EUROPA EN OTONO" 28/8/65 "Federico C"

...y la fabulosa excursión

VUELTA AL MUNDO

Salida: 15/9/65 en avión - Regreso: 23/11/65 en avión o en barco el 5/12/65 "Federico C"
Visitando: EE.UU., Hawai, Japón, China, Thailandia, Birmania, India, Libano, Siria, Tierra Santa, Egipto, Turquía, Grecia, Italia, España y Francia.

TRIO

Av. Cordoba 935 - Tel. 32-7754/7652/0948 - Bs. Aires



PIANOS BREYER

Garantia escrita y real

Pianos de las mejores marcas mundiales

FACILIDAS DE PAGO

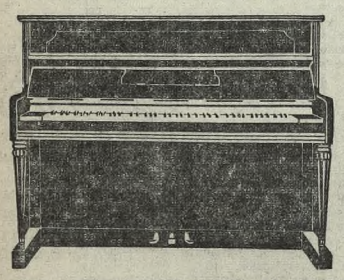

DISTINGUIDOS CON LA CINTA AZUL DE LA POPULARIDAD

MAIPU 267 - Bs. As.

Paraná-Resistencia-Mendoza-Tucumán
Mar del Plata - Rosario - Santa Fe


# Sobre la gira del general de Gaulle

**Por Luis Mario Bello**

(Corresponsal de LA NACION en París)

**PARIS**. — A lo largo del viaje que realiza por el interior de Francia —vigésimo segundo de su gestión presidencial— el general de Gaulle no ha dicho claramente lo que esperaba escuchar el centenar de periodistas locales y extranjeros movilizado en la oportunidad. En esta penúltima gira de su mandato el jefe del Estado tampoco ha mostrado hasta el momento la trama secreta de sus intenciones políticas inmediatas.

Observadores y dirigentes partidarios asignan a este viaje un carácter proselitista referido a los comicios de renovación presidencial. Pero a la habilidad inteligente del ajedrecista, el general de Gaulle añade esta vez la reserva de un jugador de poker. No muestra sus cartas anticipadamente.

Ni sus ministros ni los más próximos encargados de su vigilancia personal —un profesor de lucha, un ex ciclista, un semicabileño y un tirador diplomado en el F.B.I.— han escuchado confidencia alguna de la esfinge del Elíseo, donde moran, según los gentiles, "las almas de los hombres virtuosos".

Hasta este mediodía de un mayo primaveral, el general de Gaulle no ha avanzado sus piezas sobre el tablero electoral del país.

Ha hablado en muchos puntos según programa minuciosamente preparado: "pocas palabras en un pequeño burgo; alocución de tres a cinco minutos en las villas y discursos de veinte minutos en las ciudades".

Mas las suyas no han sido, estrictamente, palabras de un candidato presidencial. Ha escogido la vía indirecta de la alusión a propósitos económicos, los progresos realizados y lo que falta por vencer. Con las entrelíneas podría reconstruirse, ciertamente, un discurso-programa.

Por ahora la gira tiene el alcance de una campaña de "charme" y la significación de un "test". En las zonas soleadas el general de Gaulle ha encontrado acogidas tibias y, en razón inversa, ardiente calor popular allí donde pendían nubes grisáceas. La meteorología como la política no conceden, pues, la certidumbre de valores absolutos.

Mientras Gastón Defferre, el adversario del "nuevo horizonte", se desgasta en una prolongada exposición a todos los vientos, el general de Gaulle traza con larga paciencia sus designios interiores. Llegada la hora y habida cuenta de las circunstancias, es probable que dé el sí a los postulantes de su reelección; no es menos probable que reclame directamente, en cualquier momento, el apoyo de la ciudadanía para "que se establezca en el universo un equilibrio que no sea más el de Yalta, de dos hegemonías..." la vieja espina duele y quitarla es una empresa que enreda a muchos franceses.

## Intervalo en la visita a Alemania de la reina Isabel

**SALEM**, Alemania, 22 (AP). — La reina Isabel II de Gran Bretaña interrumpió hoy parte de su visita oficial a Alemania para reunirse con parientes políticos alemanes en el castillo de Salem.

La soberana llegó en un carruaje tirado por dos caballos blancos. Fue recibida en la entrada del castillo por su anfitriona, Teodora de Baden, hermana de su esposo, el príncipe Felipe. La pareja real y su comitiva permanecerán aquí hasta el lunes.

*Camino a Chile, cerca de Polvaredas, a 3.000 m. de altura.*

Usted, su Ford y el camino difícil.
Usted —como todos los que viajan en Ford por todas las rutas del país— va tranquilo, sabiendo que la tradicional seguridad Ford funciona en cada elemento de su unidad. Esa seguridad hecha de potencia, fortaleza y precisión. Para Ford, su seguridad está primero.

Ford

Ford Motor Argentina SOCIEDAD ANONIMA

Más de medio siglo en la Argentina

CENTRO DE CALIDAD PARA PRODUCTOS DE CALIDAD

Miembro de la Asociación de Fábricas de Automotores

# Frustróse en Saigón un complot militar

## Uno de los oficiales complicados resultó muerto y hay numerosos detenidos por las fuerzas del Gobierno

SAIGON, 22 (AP). — El asesinato de destacados dirigentes civiles y militares del Vietnam fue señalado en fuente oficial como uno de los objetivos de la conspiración frustrada durante la noche anterior mediante oportunas medidas gubernamentales. El primer ministro, Phan Huy Quat, declaró que están complicados en la conjura elementos del Vietcong, así como vietnamitas disidentes.

Un vocero oficial expresó que los conspiradores debían ponerse en movimiento a las 23 de ayer para apoderarse del Gobierno y del alto comando militar. Pero las fuerzas leales tuvieron conocimiento del complot en horas de la tarde y actuaron con celeridad a la caída de la noche. Un oficial rebelde, el capitán Huynh Tan Hung, resultó muerto y 33 complicados fueron arrestados. El informante indicó que el capitán Hung halló la muerte al tratar de huir.

Entre los detenidos figura el teniente coronel Le Hoanh Thao, ex comandante del regimiento 46º de infantería, que participó en el frustrado golpe del 19 de febrero último. Como jefe de la conspiración —la tercera en los ocho meses últimos— ha sido sindicado el coronel Pham Ngoc Thao, ex funcionario de prensa de la Embajada vietnamita en Washington, que se halla prófugo. También se busca al general de brigada Lam Van Phat. Ambos habían sido condenados en rebeldía por anteriores actividades, antigubernamentales, y se cree que están ocultos en la zona de Saigón.

Quat declaró que elementos del Vietcong figuraron en el complot, juntamente con líderes de los frustrados golpes del 19 de febrero y del 13 de septiembre último. En fuentes norteamericanas, sin embargo, se informó que no tenían pruebas de la participación de los comunistas en la conspiración. El primer ministro no entró en detalles.

Como consecuencia del complot, todas las instalaciones militares de Saigón fueron puestas anoche en estado de alerta. Se quebrantó así la calma que reinaba aparentemente en el ambiente político de la capital desde hacía dos meses. La jefatura de la policía nacional quedó aislada por un cordón de seguridad, y se emplazaron tanques y ametralladoras alrededor del edificio.

### Moscú reconoce a los representantes del Vietcong

MOSCU, 22 (AP). — La Unión Soviética ha dado un paso hacia el reconocimiento oficial de los guerrilleros del Vietcong comunista como el verdadero gobierno de Vietnam del Sur, según hicieron notar ayer en esta capital algunos diplomáticos. El representante en Moscú del Frente de Liberación Nacional (Vietcong) es tratado ya, aunque todavía no ha recibido su plena consagración diplomática, como embajador de esa facción vietnamita.

### A 80 kilómetros de Hanoi

SAIGON, Vietnam, 22 (AP). — Noventa aviones norteamericanos atacaron hoy cuarteles militares situados a 80 kilómetros al sur de Hanoi. Fue la incursión más próxima a la capital comunista de Vietnam del Norte que se ha registrado hasta ahora.

Cuarenta aparatos F 105 atacaron los cuarteles de Quang Soui —escoltados por 50 cazas— y permanecieron sobre el área por espacio de 45 minutos. Los aviones destruyeron 37 edificios en la zona de blanco que se encuentra de 80 a 95 kilómetros al sur de Hanoi, según indicó un vocero norteamericano.

Había 40 edificios en la parte de los cuarteles, entre ellos diez almacenes y un depósito de municiones. El fuego antiaéreo fue intenso.

Luego de volar sobre Quang Soui, los aviones se dirigieron al depósito de municiones de Phuoc, al Sur, y destruyeron seis edificios.

En acciones anteriores, cuatro Skyhawks A 4 de la Marina informaron haber dañado 21 vagones de ferrocarril y 11 camiones, que se hallaban entre 160 y 175 kilómetros al sur de Hanoi.

Otros aviones del portaviones Midway, en el golfo de Tonkin, alcanzaron a una cañonera norvietnamesa y a otra nave que la remolcaba, las que fueron hundidas.

# Declararon en Puerto Rico la huelga general

SAN JUAN, 22 (AP). — El Consejo Gremial Central, principal organización sindical de Puerto Rico, ordenó anoche una huelga general en toda la isla. Estiman que para el lunes se habrán plegado al paro 250.000 trabajadores.

El Consejo, afiliado a la central AFL-CIO, dijo que la medida paralizará el transporte y afectará numerosas actividades y que es en protesta por leyes aprobadas por la Legislatura, que el Consejo considera antisindicalistas.

Las nuevas leyes facultan al gobernador a obtener una orden de la justicia en ciertos casos para obligar a los empleados a volver a sus ocupaciones.

# Cambio inesperado en la policía de Nueva York

NUEVA YORK, 22. — Quedará en la historia como una quincena de bombas: bomba atómica china, nueva explosión de la guerra en Santo Domingo, bomba diplomática de la UN contra la OEA, reanudación de los bombardeos a Vietnam del Norte, estallido en cadena de bombas de una escuadrilla norteamericana en tierra, catástrofe en una mina en Gales, bomba municipal en Nueva York con la renuncia del jefe de policía. Digamos dos palabras de ésta, aprovechando el compás de espera que hay en noticias, ya que no en sucesos, del Caribe e Indochina.

El martes, Michael J. Murphy llamó inesperadamente a los periodistas y les anunció que había presentado su renuncia. Se apresuró a decir

**Por Santiago Ferrari**
(Corresponsal de LA NACION en Nueva York)

que ello no tenía nada que ver con la cuestión de la junta civil "para control de la brutalidad policial". Todo el mundo aceptó su aclaración pero ninguno la cree. Peor sería aceptar otras versiones, como la que publica un diario, de que está a punto de revelarse un gran escándalo de la policía. La investigación sobre soborno por quinieleros y otros delincuentes, ha dado, al parecer, mayores resultados de lo que se esperaba. A él no le atribuyen complicidad, pero queda expuesto a la acusación de que no ha sido capaz de impedir o extirpar esta corruptela. El sucesor recién designado, Vincent L. Broderick, llegará al cargo con manos libres para proceder si quiere y, lo que le interesa más al alcalde, llegará virgen de la tacha de brutalidades.

Lo que es realmente Michael J. Murphy no resulta fácil de saber. Es hombre culto y fue gran estudiante. Pero esto no entra en su imagen popular, que es muy simple: la imagen de un personaje de película o novela bien intencionada: el irlandés francote y severo, que los tiene al trote a todos los subordinados pero se juega por ellos como un león cuando los quieren perseguir de afuera. Así lo vimos defender a Gilligan, el teniente que mató a un joven negro y encendió con ello los graves disturbios de Harlem el año pasado. Para nosotros no había defensa posible. Para sus hombres, este jefe era un héroe. Ven su caída como una injusticia, un golpe para ellos.

—¿Qué es lo que pretenden? —preguntan—. ¿Que mantengamos el orden con las manos atadas a la espalda?

El alcalde Wagner sostuvo hasta ahora a su jefe de policía. Pero los hechos se fueron acumulando como puntos en contra para la gran partida de su reelección. Ya es un clamor general que Nueva York se está volviendo casi inhabitable. (Para el "standard" de ellos lo es). Por un lado, la delincuencia. Por otro, la sociedad en la calle y en las costumbres. Y la plaga de los estupefactivos, que cada vez tienen más adictos, como los llaman aquí, entre los jóvenes y jovencitos.

Los demócratas cuentan con mayoría electoral de tres a uno en la ciudad, pero no todos los demócratas van a votar por su alcalde. Ya son más de once años que está gobernando. Se desea un cambio. Y de repente se anuncia una pequeña bomba política: John V. Lindsay, un republicano joven que se negaba a presentarse, accedió por fin y su entrada anuncia que le va a cargar de firme al alcalde la cuestión de la corrupción y la delincuencia. Lindsay es uno de esos políticos que se usan hoy, de gran sonrisa, buena presencia, linda esposa y chicos simpáticos. No quería aceptar porque está en el Congreso y creía difícil ganarle a Wagner. Pero el partido lo ha convencido al fin de que lo necesitan. Entonces se presenta y dice que va a ofrecer una opción a todos, sin distinción de partidos, para lo cual se hará acompañar por alguna prominente demócrata como el compañero de fórmula (el compañero de fórmula sería el candidato a presidente del Concejo Deliberante). Y si lo consigue, el alcalde se va a ver en un aprieto.

En estas condiciones, Murphy se convierte en una desventaja para él. Venían discutiendo desde hace tiempo la cuestión de la junta civil "para control de la brutalidad policial". Wagner la apoyó al final y esto decidió a Murphy. Deja el cargo público no para ganar más, sino un poco menos. Será presidente del "bureau" Nacional de Robo de Automóviles. Menos sueldo, menos gloria y también menos dolores de cabeza. Falta saber ahora si esto bastará para mejorar las chances de Wagner.

# Llegó a Roma una misión de la Argentina

ROMA, 22 (AP). — La misión financiera argentina que preside el secretario de Hacienda, Carlos García Tudero, se dedicó hoy a ultimar los preparativos para iniciar el lunes sus conversaciones con las autoridades italianas tendientes a demorar el pago de la deuda contraída por la Argentina con los países del llamado Club de París.

La misión llegó ayer procedente de Francfort e inmediatamente en la embajada argentina se celebró una reunión en la que los seis miembros de dicha misión consideraron aspectos del problema en lo que se refiere a Italia.

Hoy los miembros de la misión celebraron una reunión para cambiar impresiones antes de comenzar las consultas con los funcionarios italianos.

La misión ha visitado ya Alemania, Inglaterra, Francia, Bélgica, y Suiza.

# La Compañía de Jesús eligió a su General

CIUDAD DEL VATICANO, 22 (AP). — Esta mañana, en el tercer turno de votación secreta, fue elegido por sexta vez en la historia un religioso español para dirigir la Compañía de Jesús, la mayor y más influyente orden de la Iglesia Católica. En efecto, el reverendísimo Pedro Arrupe es, desde hoy, general de los Jesuitas.

Para muchos es uno de los testigos de esa mañana terrible

Rvdo. padre Arrupe

del 6 de agosto de 1945, en Hiroshima, cuando estalló un sol sobre la ciudad. Médico, a la vez que maestro de jesuitas novicios, el padre Arrupe salió con su hermanos de entre los escombros y corrió a auxiliar un pueblo abrasado, aplastado por la fuerza nuclear, desconcertado en esa mañana terriblemente clara e imborrable.

Pero el padre Arrupe, que ingresó a la Compañía de Jesús en 1927, terminados sus estudios de medicina, habría de contribuir con algo más que como testigo a esa historia tremenda. Su alma abnegada y su corazón fuerte comprendieron que no bastaba con auxiliar a los afectados en el momento: quedaría el veneno. Aquí, como si efectivamente la Providencia estuviese con él, un accidente le hizo descubrir la primera medicina eficaz contra la infección atómica: el ácido bórico. Al lavar las llagas de las decenas de heridas comprobó la bondad de este método, en esos minutos el único posible para aliviar a las víctimas.

Su historia como sacerdote comienza con su ordenación, el 30 de julio de 1936 —ha nacido en Bilbao el 14 de noviembre de 1907—; prosigue con su destino en Japón, en 1939; continúa con su designación como viceprovincial) en 1954 y como provincial cuatro años más tarde.

La eficiencia con que obtuvo la colaboración de 441 jesuitas de 13 países diferentes en un trabajo común, fue uno de los tantos prestigios que acumuló en su gestión oriental. Y el reemplazo de Jean Baptiste Janssens, belga, que falleció en octubre luego de dirigir la orden por 18 años señaló al reverendo Arrupe previsiblemente. A juicio de muchos el nuevo general es hombre poco expansivo, pero muy admirado por sus dotes de organizador.

Comunicada la nueva al Papa, Paulo VI dio su aprobación y bendición. El padre Pedro Arrupe, nacido en la región vasca de España, donde vio la luz el fundador de la orden en el siglo XVI, habla japonés a la perfección, además del inglés, francés y alemán, y, naturalmente, el castellano.


EUROPA
EXCURSIONES ACOMPAÑADAS - SALIDAS GARANTIZADAS
EXCURSION GRAN EUROPA
Salida: FEDERICO "C" el 13 de Julio
o combinación aérea optativa los días 23, 24 y 25 de julio. Visitando: Portugal, España, Francia, Inglaterra, Bélgica, Holanda, Alemania, Austria, Suiza, Italia, Costa Azul y Mónaco. Opción a Grecia, Israel, Cercano Oriente y EE. UU.
Tour en Europa: 59 días
ANTICIPO Y FINANCIACION
$ 40.150 al contado y cuotas de $ 11.100
Incluido pasaje marítimo y estadía con pensión completa.
CRUCERO CERCANO ORIENTE
Salida: FEDERICO "C" el 28 de Agosto
o combinación aérea optativa los días 18, 19 y 20 de septiembre, visitando: Italia, Egipto, Líbano, Siria, Jordania, Israel, Chipre, Grecia y Turquía
Duración total: 85 días
$ 71.750 al contado y cuotas de $ 12.375
Incluido pasaje marítimo y estadía con pensión completa
INSCRIBASE EN:
CIELMAR S.A.
ORGANIZACION INTERNACIONAL DE VIAJES
CORDOBA 630 T. E. 32-6879 y 32-6870

EUROPA
"EXCURSIONES COLECTIVAS"
Visitando:
de Junio — "FEDERICO C" — ITALIA - FRANCIA
de Julio — "GIULIO CESARE" — ESPAÑA
de Julio — "PROVENCE" — PORTUGAL - SUIZA
de Agosto — "GIULIO CESARE" — AUSTRIA
de Diciembre — "PROVENCE" — ALEMANIA
de Diciembre — "GIULIO CESARE" — HOLANDA
Las mismas excursiones pueden realizarse en avión. — INGLATERRA
Con prolongación opcional a MEDITERRANEO y CERCANO ORIENTE e ISRAEL

ESTADOS UNIDOS
FERIA MUNDIAL Y MEXICO
Salidas en EN AVION
5 de Junio - 24 de Julio
23 de Agosto - 17 de Septiembre
Visitando: MIAMI, WASHINGTON, N. YORK, CATARATAS del NIAGARA, MONTREAL, LAS VEGAS, GRAN CAÑON, SAN FRANCISCO, LOS ANGELES MEXICO, ACAPULCO.
Vuelta opcional en los vapores ARGENTINA y BRASIL de la Cía Mcpra. Mc. Cormack

NORTE ARGENTINO
Excursiones en OMNIBUS PULLMAN
Salidas: 20 de Junio y 4 de Julio
Visitando: Córdoba, Río Hondo, Tucumán, Salta, Los Valles Calchaquíes, Jujuy, Quebrada de Humahuaca, Catamarca y La Rioja.
Desde ..... $ 24.500

BRASIL Y URUGUAY
Magníficas excursiones en ómnibus pullman, visitando: Montevideo, Punta del Este, Porto Alegre, Curitiba, Paranagua.
Desde ..... $ 20.815
otras excursiones desde ..... $ 14.500
SERVICIO MUNDIAL DE VIAJES
EXPRINTER
SAN MARTIN 176 AV. SANTA FE 834
BUENOS AIRES
En ROSARIO: Córdoba 960 — En CORDOBA: Rivadavia 39
En MENDOZA: Av. San Martín 1198



MAPLE

muebles para
DORMITORIO
en
todos los estilos
a
PRECIOS REBAJADOS
CREDITOS
SUIPACHA 658

a LONDRES Y LISBOA por la
BLUE STAR LINE
en primera clase exclusivamente
SALIDAS REGULARES CON ESCALAS EN: MONTEVIDEO • SANTOS • RIO DE JANEIRO • ISLAS CANARIAS • LISBOA • LONDRES
salidas:
URUGUAY STAR — 27 de Mayo
PARAGUAY STAR — 10 de Junio
IBERIA STAR — 17 de Junio
BRASIL STAR — 1 de Julio
ARGENTINA STAR — 15 de Julio
BLUE STAR LINE DE LA ARGENTINA
AV. CORDOBA 653 - BS. AS. - Tel. 31-3471 al 6



en medio local
(por remodelación)
SEDERIA Victor a mitad de precio
LIQUIDA EN PLENA TEMPORADA
Soie Sauvage (Seda Salvaje) en 42 nuevos colores.
Raso natural en tonos exclusivos.
Encajes - Rebrodes - Lamés.
Encajes de lana.
Rasos bordados y laminados.
Terciopelos y Jersey de seda importados en gran variedad de colores.
LANAS PARA TAILLEURS Y TAPADOS
Todos los colores y también en negro, de $ 1.590 a ..... $790 el metro
LANAS PARA VESTIDOS Y TAILLEURS
Colores luminosos de gran actualidad, de $ 1.290 a .... $490 el metro
Para nuestras clientas que nos visitan de 8.30 a 11, mesas de retazos a precios de verdadero regalo ¡Aprovéchelas!
NUESTROS PRECIOS SON TOTALMENTE FIJOS
DE ESTAS OFERTAS UN SOLO CORTE POR CLIENTE
TODO VICTOR, TODO EL DIA - De 8.30 a 19.30 - Sábados de 8.30 a 13
SEDERIA VICTOR
en la Gran Vía del Norte
SANTA FE 1680 - Tel. 44-8067 y 9316
Puede utilizar su CREDIFE
ALBATROS


# La integración económica en la Patagonia

PUERTO MONTT, Chile, 22 (AP). — Las autoridades de una provincia chilena y una argentina finalizaron una reunión de cuatro días con un llamamiento a los gobiernos para que se trate de lograr la integración económica de esta región del Sur. Las conversaciones estuvieron encabezadas por Sergio Mirson Elliot, intendente de la provincia de Llanquihué, y Carlos Cristian Nielsen, gobernador de la provincia argentina de Río Negro. Un comunicado entregado al término de las conversaciones dice: "Que es indispensable crear y fomentar el intercambio comercial entre las provincias de Llanquihué, Chiloe y Río Negro, mediante el perfeccionamiento de instrumentos de comercio exterior, la armonización de regímenes tributarios internos y la complementación económica, con la base de productos originarios de la región. Dada la similitud de los recursos naturales en materia turística, es necesario intensificar las corrientes de turismo nacional e internacional mediante armonización de los sistemas de comunicaciones y un constante mantenimiento y mejoramiento de los accesos existentes.

"Que por las consideraciones precedentes ambas autoridades provinciales acuerdan gestionar ante los gobiernos nacionales la construcción inmediata de un camino internacional que una las provincias de Llanquihué y Río Negro por el paso de Vuriloches, el que estiman es de interés común".


VIAJE VF FELIZ
CATARATAS DEL IGUAZU
VAPOR - AVION - TREN
Duración 10 días, visitando Selva Misionera, Garganta del Diablo, Fox de Iguazú, etc.
desde $ 13.800
NORTE ARGENTINO
Salidas Mensuales. 18 días de duración; hoteles primerísima cat., ómnibus superpullman de lujo con guía, visitando Córdoba - La Rioja - Chilecito - Catamarca - Tucumán - Sgo. del Estero - Salta - Humahuaca - Jujuy Córdoba.
$ 29.800
VENTA DE PASAJES AEREOS Y MARITIMOS - VIAJES A CUALQUIER LUGAR DEL MUNDO
VILLALONGA FURLONG S.A.
Sucursal Centro
Perú 2 esq. Rivadavia
T.E. 33-7210-5688-3156



Filme o Fotografíe su Viaje por Europa

con cámaras de las afamadas marcas BOLEX PAILLARD, Alpa y Hasselblad. Condiciones especiales para turistas. Consúltenos.
Casa América
Av. DE MAYO 959 - Bs. As.

polvani
reinuevo propaganda
JULIO AGOSTO
LA MEJOR TEMPORADA
POLVANI
ofrece
26º exc. AUGUSTUS 21/6
28º exc. G. CESARE 12/7
29º exc. FEDERICO C 13/7
30º exc. AUGUSTUS 30/7
INTEREUROPEO 1965
La excursión libre preparada para los más exigentes.
Hoteles y atención de 1er. orden.
Y... LA VUELTA AL MUNDO DE POLVANI
visitando: USA, Hawaii, Japón, Hong-Kong, Tahilandia, India, Irán, Turquía, Líbano, Egipto, Grecia y además: Roma, París, Londres y Madrid.
Salidas individuales y en grupos: 23 de Agosto
con guías de habla española durante todo el recorrido.
ORGANIZACION POLVANI
MAIPU 848 - T. E. 31-9571 al 76 - BUENOS AIRES
CORRIENTES 667 - T. E. 21712 ROSARIO de S. FE
europa

Cada comida es una fiesta...
GIULIO CESARE • AUGUSTUS
1º de Junio - 12 de Julio — 21 de Junio - 30 de Julio
Hay plazas disponibles en Clase Primera y Turística
Los almuerzos y las cenas cuentan con un servicio de cocina exquisita. Cada plato es preparado por verdaderos "maestros" del arte culinario, con productos de primerísima calidad, surtidos y selectos. También la esmerada atención de un personal eficiente asegura a los viajeros, una confortable y grata travesía.
CONSULTE A SU AGENCIA PREFERIDA O:
Italmar
FLORIDA Y CORDOBA

# CHOCARON EN BOLIVIA TROPAS CON MINEROS

## Se informa que en el grave incidente hubo cuatro muertos

(Cont. de la 1a. pág., 8a. col.)

dido camino, según se informó después en esta capital.

### Medidas contra líderes sindicales

**LA PAZ**, 22 (AP). — Diecisiete dirigentes sindicales fueron desterrados esta madrugada a Asunción (Paraguay) y otros nueve confinados en el interior del país, mientras la huelga general dispuesta por la Central Obrera Boliviana (COB), que hoy entró en su sexto día, continuaba siendo sólo parcial.

Entre los deportados al Paraguay figuran Daniel Saravia, secretario general de la COB, y Alberto Patti, que desempeñaba iguales funciones en la Confederación Nacional de Fabriles. Ambos fueron detenidos ayer por la tarde al ser tomada por tropas militares la Radio Continental, utilizada por los huelguistas.

Al confirmar la información, el subsecretario de Gobierno, capitán Julio Arguedas, dijo que también se confiscó una apreciable cantidad de armamento en los allanamientos militares de la víspera.

A los nueve confinados los llevaron esta madrugada en avión a Puerto Rico, pequeña aldea situada en el nordeste del país, cerca de la frontera con el Brasil.

En las minas de estaño nacionalizadas, la huelga se cumplía hoy en forma casi total, según informó la Corporación Minera de Bolivia (COMIBOL). El retorno al trabajo en algunos yacimientos se limitó al personal administrativo.

En esta capital, que es virtualmente la única ciudad donde el paro tiene todavía alguna vigencia, las principales fábricas continuaban paralizadas. Sin embargo, en los círculos empresarios existía confianza en que buena parte de los trabajadores retornará el lunes a sus labores. Atribuyeron el ausentismo de hoy al fin de semana. Normalmente, las fábricas trabajan sólo medio día los sábados.

En fuentes informadas se ha expresado que en la semana entrante habrá importantes decisiones gubernamentales sobre las minas, donde aún no ha sido detenido ningún dirigente sindical. Las medidas contempladas se mantienen en reserva, pero existen bastantes indicios de que, juntamente con el despido de los 27.000 trabajadores de COMIBOL y la recontratación posterior de aquellos que se consideren necesarios, el Gobierno está considerando la intervención del Ejército en las minas.

Los observadores están contestes en que la crisis actual tendrá su definición en las minas. El interrogante sigue siendo la forma en que reaccionarán los mineros, que en anteriores conflictos demostraron siempre propensión a la violencia.

### Diecisiete desterrados

**ASUNCION**, 22 (AP). — Esta tarde llegaron 17 dirigentes sindicales bolivianos, desterrados por la Junta Militar que encabeza Barrientos. En el grupo figuran Daniel Saravia Quiroz, secretario general de la Central Obrera Boliviana; Alberto Patti Paredes, secretario ejecutivo de la Confederación General de Trabajadores Fabriles; Juan Dávila Torres, secretario de la Confederación Fabril; Alfredo Pinto Tellería, director obrero ante la caja de seguridad social de aquella Central, y Germán Butrón Márquez, Sebastián Chamblé y Mario Astorga, de sindicatos textiles.

Alfredo Pinto Tellería declaró que Daniel Saravia Quiroz y Alberto Patti Paredes fueron golpeados y maltratados por fuerzas de la Aeronáutica en La Paz, instantes antes de que se los pusiera en el avión que los condujo a ésta. Los nombrados recibieron atención en la policlínica local de la policía, según manifestó el informante.

Agregó Pinto Tellería que fueron apresados ayer en el local de Radio Continental, mientras conversaban con el director de Seguridad, coronel Vázquez, luego de una manifestación de trabajadores.

# FINALIZÓ EL OPERATIVO DE SUBTENIENTES

## Se efectuó en Salta un ejercicio denominado Juramento

**SALTA.** — Se puso fin al Operativo Juramento, donde actuaron los 22 subtenientes de la Escuela de Caballería, con asiento en Campo de Mayo, con la colaboración de efectivos del 5 de Caballería y de la Gendarmería Nacional.

Las fuerzas atacantes, forzando las líneas enemigas, han arribado a esta ciudad luego de una jornada que bien puede calificársela de dura, ya que fue realizada en el término de 24 horas para efectuar el recorrido de 45 kilómetros. En efecto, al arrancar desde un punto distante 30 kilómetros del río Mojotoro, el viernes a las 19.30, contando con un tiempo totalmente adverso, en plena noche se efectuaron combates en los cuales han sido posibles los golpes de mano a los objetivos del oponente y actos de sabotaje.

Por la mañana, un aparato de la Dirección de Aeronáutica Militar efectuó un ataque.

El mayor Ojeda, que dirigió esta maniobra, al finalizar el ejercicio expresó que se encuentra plenamente satisfecho de sus resultados, ya que se ha cumplido casi el ciento por ciento del plan previsto.

Los jóvenes subtenientes han demostrado mucha resistencia física en esta oportunidad, pues les tocó actuar en terreno completamente desconocido para ellos en noches de clima muy hostil, y probaron conocer la gama de recursos para la lucha de guerrillas y "camouflage", consecuencia del adiestramiento recibido.

El grupo de oficiales, que vino al mando del teniente coronel Juan Carlos Mendieta, se propone regresar el miércoles por vía aérea a Buenos Aires.

Hoy, en el Cuartel de Caballería, a las 17 tendrá efecto la crítica, que estará a cargo del mayor Ojeda. Mañana es probable que intervengan algunos oficiales en un festival de esgrima que organiza Gimnasia y Tiro, así como también participarán de una reunión social en el Club 20 de Febrero, y pasado mañana tomarán parte en los actos celebratorios del aniversario patrio.

# Habría definiciones la semana actual en materia ferroviaria

Según se pudo saber, en el curso de la semana que hoy se inicia se producirían hechos de importancia en materia de política ferroviaria. Estaría ya decidido que en los próximos días sea designado el nuevo presidente de la Empresa Ferrocarriles del Estado Argentino, ocasión en que también se nombraría administrador general, cargo vacante por la renuncia del ingeniero Mladineo. En el directorio de EFEA habría otras modificaciones, alguna de ellas como circunstancia de dimisiones ya concretadas. Por lo demás, se aseguró —siempre por vía extraoficial— que a pesar de que recién se constituyó la comisión de técnicos que en 45 días deberá presentar un plan de reorganización y reactivación ferroviaria, ya se sabe qué es lo que se debe hacer para lograr esos objetivos. De tal manera, comenzará la reorganización de EFEA y la puesta en marcha de un plan que no tiene demasiado en común con el que elaboró el CONADE. Por lo pronto, se procuraría evitar la supresión de personal, por lo menos en masa y no se dispondría la clausura de ramales antieconómicos sin que antes hubiere en tal sentido coincidencias con los gremios del riel.

# El aniversario de un círculo de suboficiales

En el Círculo de Suboficiales del Ejército —Federico Lacroze número 2154— se efectuó una conferencia de prensa a la que asistió también el jefe del Departamento I de la Subsecretaría de Guerra, coronel Roberto Agostini. Dicha entidad cumple el próximo viernes el aniversario de su creación. Reune a todos los suboficiales en actividad y procura acercar además, a la vida social de éstos, a los que se hallan en situación de retiro. El Círculo de Suboficiales del Ejército, como lo expresaron bien su presidente, el suboficial mayor Adolfo R. Monje, y el presidente de la comisión de relaciones públicas, suboficial mayor Santiago F. Murray, tiene como finalidad satisfacer las inquietudes de sus asociados en los aspectos social, cultural, mutual y deportivo. Que todos, en actividad o en retiro, estén siempre conectados estrechamente con la institución Ejército.

En sólo un año de labor, desde su creación, la entidad tiene ya una sede —que probablemente resulte chica con el tiempo— y comisiones regionales con asiento en Córdoba, Mendoza, Mar del Plata, Neuquén, Salta, Comodoro Rivadavia, Rosario, Tucumán, Curuzú Cuatiá y Concordia.

La comisión directiva está integrada por el suboficial mayor Adolfo R. Monje, presidente; el suboficial mayor Atilio R. Russo, vicepresidente, y el suboficial mayor Mario E. Silenzi, secretario. Los vocales titulares son los suboficiales mayores (R.E.) Roberto F. Chiesa, Esteban Cannizzaro, Vicente Di Filippo, Santiago F. Murray y Aníbal Bazzano, los suboficiales principales Julio C. Panetta, Roberto A. Blasutti y Manuel D. Mercado y el sargento primero Estanislao Grudzinski. Son vocales suplentes los suboficiales mayores Josué Guerino de Pamphilis y Juan Carlos Migliorini y los sargentos ayudantes Víctor Jungmerker y Benedicto Arona.

En la reunión se informó sobre los actos que se desarrollarán con motivo del aniversario del Círculo el viernes próximo. Ese día, a las 9.30, se colocará una ofrenda floral ante el monumento al Sargento Cabral en la Escuela de Suboficiales. A las 11.30 se rendirá homenaje al General José de San Martín, en la Catedral, y a las 19 se oficiará una misa de acción de gracias en la iglesia castrense. A las 20.30, con asistencia de altas autoridades del Ejército, se efectuará la inauguración de la sede central.

# Representantes de los clubs de Leones deliberan

En el aula magna de la Facultad de Derecho y Ciencias Sociales fue inaugurada ayer la 9a. Convención Nacional de Clubs de Leones de la República Argentina, a la que asistan 1750 delegados del interior del país. Asistió al acto, en representación del presidente de la República, el intendente municipal señor Francisco Rabanal, quien dio la bienvenida a los congresales y les pidió que "sean los leoneses partícipes de la gran tarea de sacar de América el fantasma del analfabetismo, de la vivienda poco digna, de la falta de condiciones sanitarias adecuadas y lograr una justicia distributiva que no haga merecedores de nuestra condición de herederos de la cultura y el estilo de vida de Occidente, haciendo que la tierra esté al servicio del hombre que la trabaja. La utilidad de la empresa parte del fruto que recibe el hombre que la elabora y los productos de nuestra civilización, instrumentos de la liberación del hombre, en justicia y democracia".

La reunión se inició con la invocación leonística, el Himno Nacional y la Marcha Leonística. A continuación, dieron la bienvenida a los convencionales, el director general, señor Luis Giménez, y el presidente del Consejo de Gobernadores, doctor Carlos A. Argimón. Este último señaló que declaraba inauguradas las deliberaciones bajo el lema "construir y no destruir". Posteriormente, hizo uso de la palabra el representante del Lion's International, doctor Enrique Triana Castillo, quien, después de exaltar la obra realizada por el leonismo en la Argentina y en el resto del mundo, rindió un emocionado homenaje "al gran hombre de América —dijo—, que fue Alfredo Palacios". Señaló que "a veces cuando un hombre como él desaparece, se cree que se ha perdido una batalla y nos quedamos huérfanos, porque él, fue en verdad un raro ejemplar humano, un hombre fuera de lo común, un orgullo de América. He estado pensando que hombres como Palacios debemos formar precisamente en la escuela espiritual e internacional de nuestros postulados leonísticos". Finalizó expresando, tras reiterar la necesidad de borrar nuestras fronteras y pensar en América como un solo país, que "al clamor de la libertad que resonó de pueblo en pueblo en América hace 150 años, agreguemos hoy con igual vehemencia el clamor de la paz y la unidad". A continuación habló el señor Francisco Rabanal, en los términos antes señalados.

Este acto contó con la participación de la Banda Municipal con la dirección del maestro Mariano Drago. Los participantes se trasladaron luego a la sede del Club Boca Juniors donde fue servido un almuerzo de camaradería.

Posteriormente, en el salón dorado del Concejo Deliberante se iniciaron las jornadas sobre doctrina y filosofía del leonismo. Desarrollaron temas de su especialidad los consejeros internacionales Horacio Miranda Pacheco, Enrique Gamerro y Ramón del Arco. Finalizadas las conferencias, los convencionales concurrieron a una velada de gala en el teatro General San Martín. Hoy, serán agasajados en distintos centros de atracción turística y mañana, por la mañana, se realizarán las elecciones de gobernador de distrito y, por la tarde, la proclamación de las nuevas autoridades, seguida del acto de clausura, a las 16, en el Concejo Deliberante.

# Celebrará la CGE el 15º aniversario de su fundación

En celebración del 15º aniversario de su creación, la Confederación General Económica hará servir el próximo miércoles fecha establecida por la comisión directiva de la entidad como la de su fundación, en homenaje a la firma del Acta de Catamarca, una comida en el Plaza Hotel, a la que han sido invitados autoridades nacionales y representantes de entidades empresarias. Ese día, a las 11, habrá oficiar una misa en la Catedral Metropolitana, en memoria de los firmantes fallecidos de la citada acta.

Los actos celebratorios proseguirán el 27, a las 18.30, en el Alvear Palace Hotel, con la conferencia que sobre el tema "Quince años de una nueva expresión social argentina", dará el presidente del Instituto de Investigaciones Económicas y Financieras de la institución. A las 20 se ofrecerá una recepción en honor de los firmantes del Acta de Catamarca.

Los festejos culminarán el 28, a las 16.30, con una reunión especial de los cuerpos directivos de la CGE y de las Confederaciones de la Industria, de la Producción y del Comercio, así como también de representantes de las Federaciones Económicas provinciales, en Rivadavia 1115.

# UNIVERSIDADES

### DE BUENOS AIRES

#### Rectorado

**ASUETO.** — Con motivo del aniversario de la Revolución de Mayo, el rector de la Universidad de Buenos Aires ha dispuesto acordar asueto administrativo mañana, a partir de las 12, en las oficinas y dependencias directas del rectorado y Consejo Superior y en los establecimientos de enseñanza media de su jurisdicción. Los institutos asistenciales fijarán los servicios de guardia pertinentes.

#### Agronomía

**CONCURSO.** — Del 26 del actual al 12 de junio próximo se abrirá en esta casa de estudios la inscripción para optar a diversos cargos de personal docente auxiliar. Los interesados deben dirigirse de lunes a sábados, de 8 a 11 y los miércoles de 14 a 17, a mesa de entradas, avenida San Martín 4453.

#### Derecho

**CICLO DE ENSEÑANZA BASICA.** — El decano de esta casa de estudios, ad referéndum del consejo directivo, ha autorizado hasta el 31 del actual, inclusive, la inscripción condicional en el ciclo de enseñanza básica de aquellos alumnos que adeuden hasta dos materias de la enseñanza media, quienes tendrán como plazo el 30 de julio próximo para presentar el certificado debidamente legalizado. Los alumnos que en el plazo establecido no presenten el certificado de estudios en esas condiciones serán automáticamente excluídos del ciclo de enseñanza básica, quedando en consecuencia cancelada su inscripción. Exceptúase de lo dispuesto a los alumnos que acrediten antes del vencimiento estar tramitando la obtención del certificado, caso en que se les concederá una prórroga de [illegible] días más.

#### Filosofía y Letras

**LIBRETAS UNIVERSITARIAS.** — Los alumnos inscriptos por primera vez en el presente cuatrimestre, al igual que los que solicitaron pase o simultaneidad de carreras, deben pasar por el Departamento de Alumnos a retirar su boleta de admisión a efectos de gestionar su libreta universitaria, documento imprescindible para anotar materias y rendir examen en julio próximo.

#### Ingeniería

**DEPARTAMENTO DE QUIMICA.** — En este departamento se encuentra abierta la inscripción para optar a dos cargos de ayudantes para la cátedra de fisicoquímica. Se requiere ser graduado universitario en química o en ingeniería química.

Para la inscripción, los interesados deberán dirigirse a Paseo Colón 850, quinto piso.

**DEPARTAMENTO DE MATEMATICAS.** — El departamento de matemáticas de esta facultad ha organizado una serie de cursos de perfeccionamiento para docentes, graduados y alumnos, que serán desarrollados los lunes, martes, miércoles y viernes, de las 16 y 18.30. Los interesados deberán dirigirse a Paseo Colón 850, primer piso.

# Entre sonrisa y sonrisa

### El vacío

Un día hablaba Blasco Ibáñez con Unamuno de cierto ministro, y le dijo:

—Lo conozco muy bien, don Miguel. ¡Tiene la cabeza vacía!

Unamuno consideró necesario puntualizar:

—¡No, señor!. ¡La tiene llena de vacío, que no es lo mismo!

### "Se alquila"

● El problema de la vivienda se solucionaría rápidamente, si pasara con las casas lo mismo que con ciertos cerebros, que están deshabitados.

### Sueños

● No todo el que sueña crea. Muchos sueñan despiertos, pero sueñan tanto y tanto, que finalmente se quedan dormidos.

### Proyectos

● Era un hombre tan lleno de proyectos que, dedicado a estudiarlos, horas y más horas, nunca tuvo tiempo para realizar alguno.

### Acción

● "Pensar es fácil, actuar es difícil; actuar siguiendo nuestro pensamiento es lo más difícil del mundo" - **Goethe.**

### Autoridad

● Nadie está más autorizado para mandar hacer algo, que quien sabe hacerlo.

### El tiempo flexible

● "La gran fuerza de las mujeres consiste en retrasarse o en estar ausentes" - **Alain.**

### Años, horas, días

Es bien sabido que cuando una mujer dice a las 6, suele llegar a las 7, y conviene aceptar que así sea, porque, ¿qué sucedería si la mujer, tan romántica que aunque sabe que el tiempo es oro prefiere no contarlo, iniciara con las horas lo que hace con los años? La espera, sin duda, sería más larga, ¿Y si les diera por hacer lo mismo con los días? ¿Si creyeran conveniente que el jueves, por ejemplo, volviese a ser miércoles? ¡Ah, señor! Entonces no se canse usted de mirar el reloj. Lo que debió haber mirado, si el encuentro debía ser en un esquina, —¡qué imprudencia!—, debió haber sido el termómetro, —¡brr, que frío—, para no correr el peligro, usted que seguramente es un hombre modesto, sin vanidades —¿en otro caso estaría parado en una esquina?—, de convirtirse en estatua.

# *Investigan en Guatemala un crimen político*

**GUATEMALA**, 22 (AP). — Las autoridades iniciaron hoy una intensa búsqueda en toda la nación para hallar a los asesinos del coronel Ernesto Molina Arreaga, viceministro de Defensa, quien fue muerto a tiros ayer desde un automóvil.

El jefe de la junta militar de gobierno, general Enrique Peralta Azurdia, ya había declarado en febrero que varios grupos de elementos armados habían atacado a autoridades y civiles, en un amplio plan destinado a difundir el terror entre la población.

Peralta encabeza la junta desde que una rebelión militar depuso al gobierno del presidente Miguel Ydígoras Fuentes en 1963. Desde que asumió el mando se ha informado de acciones contra unos 500 guerrilleros en lugares apartados del país.

# *Fue recuperado en Londres un cuadro de Goya*

**LONDRES**, 22 (AP). — El retrato realizado por Goya del duque de Edimburgo, que fuera robado en la National Gallery en 1961, ha sido devuelto en buenas condiciones.

La obra había sido vendida en un remate a un norteamericano por 140.000 libras en junio de 1961. Esto provocó protestas ante el hecho de que el retrato de un héroe británico, realizado por un famoso artista, dejase el país.

El cuadro fue vuelto a comprar en agosto de 1961 por el precio original e instalado en el museo. El 22 de ese mes fue robado. En forma anónima la policía recibió la boleta del cuadro, que se hallaba en un depósito de equipajes.


Florida y Cangallo - tel. 46-0221-0231-[illegible]0241

Semana de Mayo

verdaderas oportunidades en artículos seleccionados del nuevo Gath & Chaves

para señoras y jovencitas

GANESE hasta $ 2.000

20 modelos de tailleurs y tapados TAPADOS de lanas con tramas "souples" y abrigadas: "tweeds" de actualidad o lisas para vestir. TAILLEURS de "tweed boutonné" o "natte", pura lana ambas prendas con cuellos de piel o sin ellos
de $ 9.800 a $ 7.800
de $ 7.600 a $ 6.500
y de $ 5.990 a $ 4.890

todas nuestras PIELES FINAS a precios sumamente rebajados

2do. PISO

batón en finísimo paño de pura lana, liso o con novedosas fantasías. Varios modelos y colores de moda. Talles 44-60. Desde $ 3.190
3er. PISO

pullover o chaleco de tipo "pelouche": lana merino 60 % y pelo de conejo 40 %. Gran variedad de tonos y talles rebajados a $ 1.650

polleras de franela de pura lana: gris, negra o azul. Talles 46 a 52. Forradas, rebajadas a $ 990 sin forrar, rebajadas a $ 790

pantalones de franela de pura lana
• En varios tonos y negro. Talles 42 a 54 De $ 1.200 a $ 890
• Stretch HELANCA. Talles 44 a 50 De $ 3.990 a $ 3.590

camisón o piyama de franeleta estampada de algodón, con terminación de festón Talles amplios del 46 al 52. De $ 1.190 a $ 790

faja-calzón LYRA stretch de fibra poliamídica y goma. Modelo tubular De $ 450 a $ 350
2do. PISO

telas por metro

paño de lana con nutria para el tapado de vestir. Tacto suave, gran prestancia, hermosa caída. Ancho 130 cm. El metro, $ 3.900

tela salvaje de acetato RHODIA 75 % y fibra poliamídica 25 %, para blusas y vestidos de fiesta. Tacto suave, colores luminosos. Ancho 90 cm. El metro, $ 990
PLANTA BAJA

bolsos de cuero de vaca. Distintos modelos. Industria Argentina De $ 2.390 a $ 1.990

guantes de cuero de vaca y lana, de gran actualidad De $ 695 a $ 550
PLANTA BAJA

tapados de finas lanas: para todo andar (en línea "trench" y con espigado grueso) o para vestir (con cuellos de piel)
• para jovencitas de 12 a 16 años, de $ 9.400 y 8.500 a $ 7.500 y $ 6.990
• para niñas de 4 a 7 años, desde $ 3.990
2do. PISO

chombas modernas, de pura lana. Dibujos a contratono. Para 6 años, de $ 1.180 a $ 990
Demás talles, hasta 16 años, con precios en proporción

pantalones de mucho abrigo, en punto interlock de pura lana. Para 12 a 14 años, de $ 1.360 a $ 990
Demás talles, hasta 18 años, con precios en proporción
3er. PISO

para el confort del hogar — GANESE hasta $ 3.910

frazadas totalmente ribeteadas
• Lana mezcla, tejido mixto. Dibujo escocés
2 plazas, de $ 1.500 a $ 1.100
1 1/2 plaz, de $ 1.100 a $ 790
1 plaza, de $ 980 a $ 690
• LA LUCHA, de Pedro Rial. Lana mezcla 90 %, algodón 10 %. Colores lisos
2 plazas, de $ 1.950 a $ 1.490
1 plaza, de $ 1.390 a $ 990

acolchado de fibra poliamídica. Distintos colores "dégradés". Para 2 plazas, de $ 6.990 a $ 5.100
PLANTA BAJA

MINIMESA
Única y sensacional!...
Mesa automática que no ocupa lugar: resuelve el problema de espacio. En hermoso laminado plástico de color. Ideal para 6 comensales. Cerrada mide 16 cm. semiabierta: 80 x 75 cm.; abierta: 140 cm.
MENAJE, 4º piso

batería de cocina MANON DE LUJO. Aluminio reforzado. Tapas a semipresión anodizadas, color ónix o dorado. 10 piezas
De $ 4.910 a $ 3.990
4to. PISO

colcha - manta "matelassé" de algodón y rayón, en 4 tonos actuales. 2 plazas, rebajada a $ 3.900
1 plaza, rebajada a $ 2.900
5to. PISO

extraordinaria oferta juego de mesa completo, para 12 personas Semiporcelana con moderna decoración. Sopera, ensaladera, 3 fuentes ovales y 1 redonda, plato de masas, tetera, cafetera, azucarera, lechera, 12 platos playos, 12 hondos, 12 de postre, 12 compoteritas, 12 tazas de café y 12 de té.
De $ 10.900 a $ 6.990
CANTIDAD LIMITADA
4to. PISO

lanas para tejer DISMA, ERICA LANGDON, etc., de pura lana merino o mezcla con mohair. Madejones u ovillos de 60, 50, 48, 40 y 28 gramos De $ 129 a $ 59,90

loción PINO "Gath & Chaves". Frascos de: 650 cc, de $ 968 a $ 780, 440 cc, de $ 698 a $ 550 220 cc, de $ 442 a $ 350

jabón PINO perfumado. Caja de 6 pastillas de 180 grs. cada una De $ 588 a $ 470
PLANTA BAJA

para caballeros, jovencitos y bebes

GANESE hasta $ 2.000

traje o ambo de casimir de pura lana peinada, en sobria selección de modernas fantasías. Modelo derecho, con 2 o 3 botones. Talles 46 a 60
De $ 9.900 y $ 8.900 a $ 7.900

ambo para calle y sport, de sarga o franela de pura lana. Talles 46 a 56
De $ 7.900 a $ 5.900

escogida selección de sobretodos, gabanes, y prendas de abrigo para caballeros finamente confeccionados con telas tejidas a mano y casimires peinados de primerísima calidad, en corte de rigurosa actualidad

pantalones de gabardina o corderoy (telas con ACROCEL, fibra poliéster), que no se planchan o franela "cheviot" de pura lana
1er. PISO
De $ 3.990 a $ 3.390

prendas de punto de lana merino
pullover o cardigan: con mangas largas, de $ 2.090 y 1.990 a $ 1.790; en otra calidad de $ 1.790 a $ 1.590
slipover o chaleco: sin mangas, de $ 1.590 a $ 1.390
ropa interior Lana 64% y algodón 36% camisetas mangas largas, o calzoncillos largos haciendo juego, de $ 1.590 a $ 1.350; con mangas cortas, de $ 1.450 a $ 1.190

camisa en fino hilado suizo, de algodón. Con mangas largas, ambi-puño
De $ 1.690 a $ 1.190
ofrecemos la misma con tirilla y puño doble

piyama de abrigo, confeccionado con algodón De $ 1.790 a $ 1.190

pañuelos de algodón
• Vainillados, uno, $ 49; tres, $ 99
• En otra calidad, ruloteados, de fibra peruana uno, $ 69; tres, $ 149
PLANTA BAJA

ambos de finos paños de pura lana, en Príncipe de Gales y otras fantasías, para jóvenes de hasta 19 años. De $ 9.980 a $ 7.990
Otros en variedad de fantasías espigadas, de $ 8.500 a $ 6.990

gabanes de paño azul marino de pura lana, con forro "matelassé" • Para jóvenes de hasta 19 años De $ 4.990 a $ 4.490
• Para niños: de 10 a 13 años, de $ 3.790 a $ 3.290; de 5 a 9 años, de $ 3.390 a $ 2.790

prendas de punto tejido jersey, pura lana CHOMBA mangas largas o PULLOVER con escote en V, para 4 a 6 años, de $ 1.290 a $ 890
demás años, con precios en proporción
1er. PISO

blazers para los hermanitos. Pura lana. Menguado a mano. Diversos colores. Para 1 a 4 años, de $ 1.580 a $ 1.190
3er. PISO

echarpes, chalinas, chales, ponchos, etc. de vicuña, llama, alpaca o lana, de la mejor calidad
hilados y tejidos a mano en Catamarca

GRATIS para todo el país!

2º concurso sensacional

visite el nuevo Gath & Chaves

$ 2.000.000 en 150 importantes premios

de acuerdo a las bases establecidas
ESTE CUPON TIENE VALOR

participe con él o con los entregados en nuestra Casa

• complete los preguntas y datos • recórtelo y póngalo en un sobre de tamaño comercial agregando los datos también al dorso • llévelo a GATH & CHAVES y deposítelo en el buzón correspondiente o este diario o remítalo a Gath & Chaves, Florida y Cangallo

ESTAS SON LAS PREGUNTAS:

1º Cuántas entradas para clientes, sobre calles, tiene el nuevo GATH & CHAVES ?
2º Qué número de identificación tiene el AUTO UNION expuesto en el Departamento de Telas de GATH & CHAVES ? ...
3º Cuántos vuelos directos y sin escalas realiza PAN AMERICAN entre Buenos Aires y Nueva York todos los semanas ? .....
4º En qué piso de GATH & CHAVES se vende la camisa PERFECTA LEW para hombres ?
5º Qué característica especial tiene el polvo lacial de CHARLES OF THE RITZ ?.....
6º Cuál es la plancha automática con vapor, que realiza planchado perfecto como de tintorería ? .....
7º Los créditos que otorga GATH & CHAVES son sin anticipo ? .....

LLENE ESTOS DATOS

NOMBRE Y APELLIDO.....
PROFESION..... DOCUMENTO DE IDENTIDAD .....
DOMICILIO..... LOCALIDAD .....

CORTE POR AQUI

1er. PREMIO: un AUTO UNION modelo 1000 S 4 puertas, o una Rural Universal 1000



2º PREMIO: pasajes de ida y vuelta a MEXICO de PAN AMERICAN valor: $ 390.000 c/u



3er. PREMIO: UN PIANO KARL SCHULTZ de Casa América

PREMIOS camisas Perfecta Lew
PREMIOS planchas ATHA
una máquina para tejer WANORA
4 baterías mic de acero inoxidable
15 ollas térmicas nona presentan TURMIX

...y muchos premios de: CLARIN, EL MUNDO, LA NACION, LA PRENSA, LA RAZON y además de: San Marco, Avelino Caprioli, Perel, Val-Beri, Godeco, Libra S. A. I. C., Artinox, Watteau, Porcelana Americana, Pedro Rial, Manón de Lujo, Marival, Crenbell, Creamor, Luisa Simmons, Baiux, Evelina, Martha Wenstein, Elizabeth Arden, Coty, Garfield, John Barker de Trópico S. A., Annan de Lujo, André Latour, etc.

LA NACION

compre ahorrando ahora... pague después con un CREDITO sin anticipo

# Habló Avalos en el acto inaugural de una muestra de arte

## Fue una de las primeras ceremonias organizadas con motivo de la celebración de la Semana del Ejército

Virtualmente han comenzado ayer en todo el país las ceremonias preparadas para celebrar la Semana del Ejército que culminará en un acto especial que tendrá efecto el 29 del actual en la plaza San Martín.

Ayer, en los salones del Círculo Militar, fue inaugurada una muestra de artes plásticas, la que contó con la presencia del secretario de Guerra, general Ignacio Avalos, en cuya ocasión, el citado oficial superior habló para decir de la trascendencia del acto.

Luego de agradecer a los expositores, dijo el general Avalos: "Estoy profundamente convencido que un acto de esta naturaleza llega en su alcance, más allá que exponer, la vivencia de una riqueza espiritual o una técnica depurada; tiene en sí el valor que surge de sentimientos sensibles a lo artístico, lo dulce, lo simplemente humano, y tanto mayor es ese valor, cuanto más analizamos las condiciones en que desarrolla la vida de nuestro mundo, avasalladoramente aiterado por tremendas explosiones ideológicas, tan opuestas a nuestra concepción cristiana y donde lo material parece alcanzar insospechadas proporciones como ente dominante.

"A ello sólo puede oponerse la fuerza definitoria que emana de la cultura de un pueblo: así, lo demuestra la historia y así lo comprenden ustedes, artistas argentinos, y lo comprendemos nosotros, soldados argentinos.

"De esa mutua comprensión y de la plena identificación en lo que hace al sentir nacional, nació la integración del hombre artista - hombre soldado, aliados en una empresa de divulgación cultural, cuyas proyecciones sociales pueden alcanzar fronteras tan positivas como posibles.

"Hoy, más que nunca, dicha integración se hace necesaria, como vehículo portante de exteriorizaciones espirituales y estoy convencido, que los pasos dados el año próximo pasado y éste, han dado forma a un futuro promisorio en realizaciones que juntos hemos de llevar por nuestro territorio y en el campo internacional."

Tras estos conceptos procedió a declarar inaugurada la muestra.

### Escuela de Gendarmería

Se efectuó ayer la ceremonia de bendición de sables y uniformes de los nuevos cadetes en la Escuela de Gendarmería Nacional General Martín M. Güemes, con asiento en Ezeiza.

La misma fue presidida por el director nacional de la institución, general de división Julio R. Alsogaray, y concurrió, además, el subdirector nacional, coronel Tomás Sánchez de Bustamante; el director general de instrucción, comandante general Virgilio Zupichini; el representante de la Subsecretaría de Cultura, Antonio Javaloye; el representante de la Dirección General de Enseñanza Secundaria, Normal, Especial y Superior, inspector D. Atilio Piana, y altas autoridades militares y eclesiásticas.

En el mismo acto se hizo entrega de los premios a los ganadores del concurso literario organizado el año último por ese instituto, sobre el tema "Misión e importancia de Gendarmería Nacional". El premio al mejor trabajo le correspondió a la señorita María del Carmen Gianella, de la Escuela Normal de Maestras Nº 6, Vicente López y Planes, de esta Capital, siguiéndola en segundo y tercer término, respectivamente, los jóvenes José Ruggero, del Colegio Nacional de Cosquín, Córdoba, y Gustavo Adolfo Caballero, del Colegio Nacional de Rosario Tala, Entre Ríos.

Para significar la trascendencia de la ceremonia, hizo uso de la palabra el director del instituto, comandante mayor Alejo Carlos Mendiondo.

### Regimiento 1 de Infantería Patricios

En los cuarteles del Regimiento de Infantería Motorizado 1 Patricios, la ceremonia organizada con motivo de la celebración del Día del Reservista ha sido preparada también por las agrupaciones de reservistas de los regimientos 1 y 2. Hablará en el acto el escribano Francisco Grancineti.

### Exposición y conferencia

En la Casa de la Provincia de Buenos Aires, Callao 237 fue inaugurada una exposición sobre elementos y útiles que utiliza el Ejército en la Antártida. La misma permanecerá abierta hasta el 30. Durante ese lapso, en el horario de 18 a 21, se proyectarán diapositivas y películas en colores sobre la acción de nuestro ejército en esas regiones.

Coincidentemente con la inauguración de esta exposición, en el microcine tuvo lugar una conferencia del jefe del Departamento Antártida del Comando en Jefe del Ejército coronel Jorge Edgar Leal. Asistieron a la misma el gobernador de la Provincia de Buenos Aires, doctor Anselmo Marini; varios diputados nacionales, jefes militares y público. Efectuó la presentación del orador el ministro de Educación de la provincia, doctor René Pérez, quien afirmó que dicho acto se realiza en adhesión a la Semana de Mayo y del Ejército Argentino, y trazó una biografía del orador.

A continuación el coronel Leal realizó una descripción geográfica del continente antártico, haciendo especial incapié en la importancia estratégica de dominar la región, porque —dijo— esto permitirá vigilar el canal de Drake. Y ésta sería la vía obligada de los barcos, afirmó el coronel Leal, en caso de una guerra, ya que el Canal de Panamá sería fácilmente anulado. Más adelante señaló la significación del dominio de la Argentina en esa zona, dentro del plan de defensa del continente.

Luego se proyectó una película sobre la vida en los destacamentos antárticos argentinos, que fue interrumpida al lograrse, en un gran esfuerzo técnico, una comunicación directa desde el salón con el destacamento Esperanza, en la Antártida.

Por su parte, el doctor Marini aprovechó la ocasión para dirigir un mensaje de felicitación y saludo a los hombres estacionados en esa región.

### Ex conscriptos

El jefe del Regimiento 1 de Artillería Brigadier Iriarte, con motivo de la Semana del Ejército y del nuevo aniversario de la batalla de Tuyutí, ha resuelto invitar a la Agrupación ex Conscriptos de la clase 1892. El jefe aludido, teniente coronel Eduardo Matta, dispuso que el ómnibus del regimiento recoja a los ex conscriptos, a las 10, frente al monumento de los Dos Congresos.

### Resultado de un concurso

El jurado que actuó en el concurso fotográfico de la Semana del Ejército discernió los siguientes premios:

1er. premio, Sr. Carlos Olivera, del Foto Club Argentino, foto titulada "En plena carrera"; 2º premio, Sr. Carlos A. García, del Foto Club Argentino, y 3er. premio, Sr. Pedro Luis Raeta, foto titulada "Y defenderla hasta perder la vida". Asimismo, el señor Roata obtuvo tres menciones por sus trabajos titulados "Centinela", "Yo te saludo" y "Diana". Los premios otorgados por el Foto Club Argentino, por los mejores trabajos presentados por personal del Ejército, recayeron en: 1er. premio, María Petris, del Liceo Militar General San Martín, por la fotografía titulada "Futuro"; 2º premio, Próspero Etchegaray, del Comando Cuerpo Ejército I, y 3er. premio, Ercilio J. Martino, del Liceo Militar General Paz, con la foto titulada "Escuche".

Las referidas obras premiadas y las que fueron seleccionadas por el jurado serán expuestas entre el 24 y el 29 del actual en la galería Witcomb, Florida 877, Buenos Aires.

### Segunda muestra filatélica

El miércoles próximo a las 18 será habilitada en el salón de actos de la Secretaría de Guerra la segunda muestra filatélica, organizada con motivo de la Semana del Ejército.

### Agrupación de Scouts

La Agrupación de Scouts Navales Leonardo Rosales realizará mañana a las 10 en la plaza San Martín un acto en adhesión a la Semana del Ejército.

### En el interior

En todas las guarniciones del interior del país comenzará mañana la celebración de la Semana del Ejército con ceremonias y actos similares a los que se realizan en la guarnición de la Capital Federal.

# Actividad de la misión de la RAU

En el Palacio San Martín tuvo efecto ayer una reunión para establecer la agenda de la misión especial de la República Arabe Unida que, según ya se ha informado, ha venido a nuestro país para concretar operaciones de expansión del intercambio sobre la base de las consideraciones a que dio lugar la reciente visita a El Cairo de la misión argentina enviada al Africa.

La primera sesión de trabajo se ha previsto para mañana, y las conversaciones se desarrollarán durante diez o quince días.

La misión de la RAU, que preside el ex embajador de ese país en Buenos Aires, señor Ahmed Abdalla Tocma, hará hoy una excursión al Delta, por invitación de YPF.

# TRES PROYECTOS EN EL PLEITO DE SANTA CRUZ

## Fueron presentados en la Cámara de Diputados provincial

**RIO GALLEGOS.** — En la sesión de la Cámara de Diputados tuvieron entrada los despachos elaborados por la comisión de Asuntos Constitucionales, referentes a la situación político - institucional que vive la provincia. Un proyecto de ley que firman los diputados Dres. Emilio Radresa (UDELPA) y Horacio Aguila (P. Conservador Popular) consta de tres artículos. En el primero se da por terminado el juicio político al gobernador de la provincia, Dr. Rodolfo J. Martinovic. En el segundo se establece a quién se comunicará la ley y el tercero es de forma.

Otra iniciativa que firman los diputados Emilio Toboada (Justicialista) y Osmar Dardo Guerrero (P. Unidad Nacional) expresa que el Poder Legislativo dispone declarar vencido el término para resolver en definitiva el proceso de juicio político iniciado al gobernador, doctor Martinovic, y enviar al archivo las actuaciones, de conformidad con los incisos 2o., 3o. y 7o. del artículo 137o. de la Constitución provincial. Estos incisos se refieren a los términos en que deben expedirse las salas juzgadoras acusadoras y al plazo en que debe sustanciarse el proceso.

El tercero es un proyecto de declaración que firman los diputados Marcelo Castro Dassen (independiente) y Fermín Alániz (UCRI), en el que se expresa que la única solución decorosa al pleito institucional es el estricto cumplimiento de la Constitución y las leyes, puesto que lo contrario significa la subversión total de orden establecido. Se exhorta al gobernador a someterse a juicio político. El bloque de la UCR del Pueblo adhirió posteriormente a este despacho.

### Dos corrientes

En la Legislatura se mueven dos corrientes: una dilatoria que espera que el Senado de la Nación saque la intervención parcial, y otra que trata de buscar una solución ideal que torne innecesaria dicha sanción. Ninguno de los grupos de diputados tienen los dos tercios necesarios para tratar los proyectos sobre tablas.

# PERIODISMO Y LETRAS

**CLUB GENTE DE PRENSA.** — La entidad del epígrafe informó que el doctor Luis Eduardo Luchía Puig no llevó su representación al VII Congreso Mundial de la Prensa Católica efectuado en Nueva York.

**EDICIONES NUMERADAS.**— Dos ediciones numeradas están en venta, de 16 a 20, en la SADE, a cuya biblioteca fueron donadas para beneficio de esta última por la Sra. Elena Sansinena de Elizalde y Julio Noé. Las obras en cuestión son "Pellegrini, su obra, su vida, su tiempo", Edición Amigos del Arte, Buenos Aires 1946, y "Fausto", por Estanislao del Campo, con litografías de Héctor Basaldúa, Edición Amigos del Arte, Buenos Aires 1932. Las obras están expuestas en la sede de la institución, México 524.

**REGRESO DEL DOCTOR HIPOLITO SOLARI YRIGOYEN.** —Después de haber participado en el XIV Curso de Información y Documentación para Periodistas Iberoamericanos, ha regresado de España el doctor Hipólito Solari Yrigoyen, colaborador de nuestras columnas.

# Aclaran cifras relativas al costo de la vida

Mediante un comunicado difundido ayer por la Secretaría de Hacienda, se menciona a un editorial de este diario, publicado el jueves último, y se señala "que los guarismos correspondientes al nivel general del índice de vida y a sus respectivos capítulos están correctos (se hace la salvedad —agrégase—, que el aumento absoluto obtenido por sustracción carece de significación)".

Transcribe luego el comunicado un párrafo del editorial y expresa: "Se estima que no es correcto el empleo del vocablo **precios oficiales,** dado que si bien son los publicados en los informes mensuales por intermedio de la Dirección Nacional de Estadística y Censos, responden a los efectivamente pagados por los consumidores y, por otra parte, a algunos de los que figuran en el precitado listado no se les ha fijado precio máximo de venta al público."

Seguidamente dice: "Pero, en este artículo el evidente error está donde se consignan los precios correspondientes a marzo de 1963, que no lo son, sino que corresponden a marzo de 1962, por lo tanto establecen una comparación de la evolución registrada en tres años y no en dos como anuncia el artículo."

Al comunicado se agrega el siguiente cuadro con los precios "correctos", correspondientes a los artículos de consumo en marzo de 1963 y 1965, y su respectiva variación:

| Artículo | Marzo 1963 | Marzo 1965 | Aumentos Correctos Absol. | % | Aument. seg. diario LA NACION Absol. | % |
|---|---|---|---|---|---|---|
| Arroz suelto | 24,89 | 34,90 | 10,01 | 40,22 | 19,40 | 125,16 |
| Fideos sueltos | 26,60 | 35,47 | 8,87 | 33,35 | 18,67 | 111,15 |
| Harina suelta | 13,60 | 19,98 | 6,38 | 46,91 | 10,97 | 121,75 |
| Asado | 55,89 | 116,99 | 61,10 | 109,32 | 75,43 | 181,50 |
| Cuadril | 84,40 | 196,87 | 112,47 | 132,26 | 131,56 | 201,44 |
| Hueso con carne | 28,33 | 49,62 | 21,29 | 75,15 | 29,19 | 142,88 |
| Costilla de cordero | 63,63 | 140,20 | 76,57 | 120,33 | 98,13 | 233,25 |
| Costilla de cerdo | 96,33 | 184,20 | 87,87 | 91,22 | 117,80 | 177,41 |
| Pollo | 123,01 | 170,14 | 47,13 | 38,31 | 67,58 | 65,89 |
| Corvina | 23,54 | 44,53 | 20,99 | 89,17 | 26,03 | 140,70 |
| Jamón crudo | 321,59 | 508,13 | 186,54 | 58,01 | 279,50 | 113,83 |
| Aceite suelto | 36,76 | 70,34 | 35,58 | 91,35 | 35,32 | 100,86 |
| Manteca | 122,89 | 164,88 | 41,99 | 34,17 | 73,02 | 79,49 |
| Dulce de membrillo | 42,95 | 60,66 | 17,71 | 41,23 | 32,62 | 116,33 |
| Azúcar | 27,61 | 41,39 | 13,78 | 49,91 | 19,87 | 92,34 |
| Guardapolvo niño | 486,17 | 732,06 | 245,89 | 50,58 | 347,11 | 90,17 |
| Zapato niño | 675,31 | 924,69 | 249,38 | 36,93 | 404,91 | 77,90 |
| Kerosene | 7,73 | 10,65 | 2,92 | 37,78 | 6,09 | 132,55 |
| Electricidad | 4,79 | 6,58 | 1,79 | 37,37 | 3,41 | 107,57 |
| Gas | 5,50 | 6,70 | 1,20 | 21,82 | 3,65 | 120,39 |

# La enseñanza de la ingeniería y la era espacial

Con el auspicio de la Unión Argentina de Ingenieros y la Comisión Nacional de Investigaciones espaciales, se inició en la Facultad de Ingeniería una reunión en la que se comenzó a estudiar la incidencia de la era actual en la enseñanza de la ingeniería. La reunión, que concluirá mañana, cuenta con la participación de los decanos de Ingeniería de las Universidades de nuestro país y de otros americanos.


europa clásica
CON EXTENSION A MEDIO ORIENTE

participe en una de las maravillosas
excursiones
WAGONS - LITS // COOK
en grupos acompañados
SALIDAS:

| VAPOR | | AVION |
|---|---|---|
| 1-6-65 | EUROPA CLASICA | 11-6-65 |
| —— | EUROPA ROMANTICA | 9-6-65 |
| 21-6-65 | JOVENES EN EUROPA | 2-7-65 |
| 21-6-65 | VACACIONES EN EUROPA | 7-7-65 |
| 12-7-65 | A TRAVES DE EUROPA | 28-7-65 |
| —— | AVENTURA EN EUROPA | 6-8-65 |

SOLICITE INFORMES Y FOLLETOS EN
WAGONS - LITS // COOK
Unica organización mundial de viajes con 420 agencias propias
CORDOBA 685 - Tel. 31 - 3054 - BUENOS AIRES o sus corresponsales
ROSARIO: San Martín 998 - SANTA FE: San Martín 2660
CORDOBA: AEROTURIS - Rivadavia 97



A PARTIR DE JUNIO 1º
PANAGRA
inaugura
EL 1er SERVICIO JET DIRECTO ENTRE BUENOS AIRES Y LA PAZ

Salidas
todos los viernes
Sólo 3hs
en vuelo directo

Ahora, gracias a Panagra, también La Paz está mucho más cerca. Vuele a todo confort y llegue mucho antes en los DC-8 El InterAmericano de Panagra. El primer servicio JET directo entre Buenos Aires y La Paz.

PANAGRA

En BUENOS AIRES: Avda. Pte. Roque Sáenz Peña 788 - T. E. 45-0111. En CORDOBA: 25 de Mayo 18 - T. E. 39638. En MENDOZA: Espejo 167 - T. E. 12208. En ROSARIO: Córdoba 1060 - T. E. 23283. En MAR DEL PLATA: Rivadavia 2671 - 5º piso.



Para el más espectacular sonido en estereofonía
Presentamos
el NUEVO combinado estereofónico

ZENITH
RM-2608
único con MICRO TOUCH 2G DOS GRAMOS

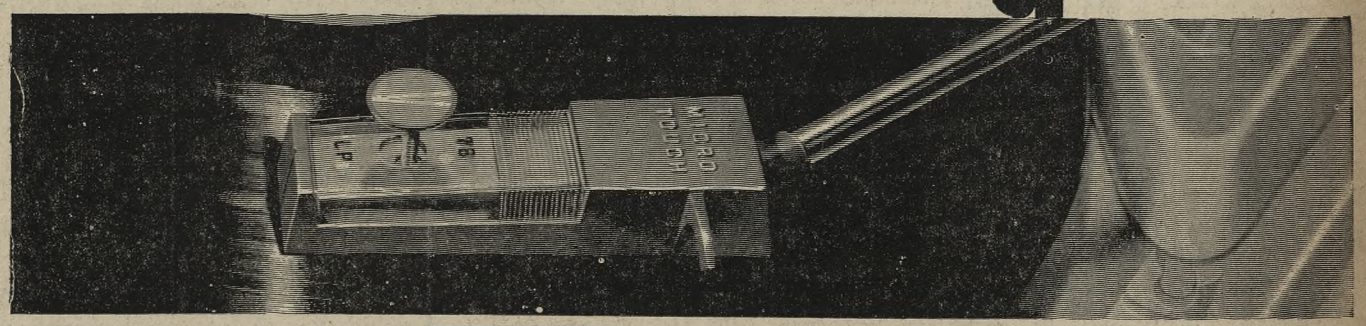

CAMBIADOR ESTEREOFONICO DE DISCOS, con brazo exclusivo ZENITH "Micro Touch", 2 G, y pastilla exclusiva de Alta Fidelidad y "Suspensión Flotante", que pesa sólo 2 gramos sobre el disco.
PLATO EXTRAGRANDE Y EXTRAPESADO, para mayor uniformidad en la rotación del disco.
CEPILLO LIMPIADOR DE PUAS, que limpia automáticamente la púa, cada vez que sale o entra un disco.
ASA ANATOMICA, para levantar el brazo.

Con la pastilla de "Suspensión Flotante" del brazo exclusivo ZENITH "Micro Touch", 2 G, es imposible dañar accidentalmente un fino disco estereofónico. Es la construcción más avanzada en el desarrollo de tocadiscos de Alta Fidelidad.
Máxima separación de canales - Máxima seguridad de arrastre en el surco — Máxima respuesta de frecuencia — Radio de 2 bandas — Onda larga y corta — 4 parlantes, 2 por cada canal — Gabinete de maderas seleccionadas y con adornos de bronce.

EN VENTA EN LAS AGENCIAS AUTORIZADAS
FABRICADOS, DISTRIBUIDOS Y GARANTIZADOS POR
TELESUD S.A.
Licencia exclusiva de ZENITH RADIO CORPORATION (Chicago)
LA FABRICA DE TELEVISORES MAS GRANDE DEL MUNDO
Av. MONTES DE OCA 2195 - Tel. 21 - 6521 - 2139

INDUSTRIA ARGENTINA

# LA NACION

*Fundado por Bartolomé Mitre el IV I MDCCCLXX* — *LA NACION será una tribuna de doctrina (Núm. 1 Año 1)*

*Director:* DR. BARTOLOMÉ MITRE

Buenos Aires, domingo 23 de mayo de 1965


## La nueva exposición del canciller

Mientras ciertos sectores se esfuerzan por oscurecer la realidad dominicana, explotando con segundas intenciones políticas, no siempre confesables, lo que ocurre en el Caribe, el ministro de Relaciones Exteriores ha creído necesario sumar una nueva explicación a las que dio antes de ahora, ya sea en el Parlamento, ya en una anterior transmisión radial. Y ha de reconocerse que justamente aquella situación —que a través de sus más apasionados gestores pretendería imponer a la República una política de hosco y aun agresivo aislamiento— justificaba plenamente la exposición ofrecida al país el jueves último. La misma especulación desatada en torno de la concurrencia argentina a la posible y todavía no taxativamente dispuesta constitución de una fuerza interamericana "de paz" —el subrayado de esta expresión es de rigor— acentuaba, sin duda, la conveniencia de que una palabra autorizada precisara la posición real de la cuestión, después de tantas y tan encontradas interpretaciones y de tan extraños rumores. Un circunstancial hecho más se agregaba a la serie de motivaciones del discurso del Dr. Zavala Ortiz: ese mismo día, 20 de mayo, en que su palabra se difundía, hubo de realizarse en Río de Janeiro una conferencia de cancilleres que, contra el voto de la Argentina, se suspendió debido al conflicto dominicano, siendo así que, opinó el canciller ratificando aquel voto, precisamente ese episodio la hacia más apropiada, porque, pensamos, los problemas se afrontan para resolverlos, más bien que eludirlos confiando en la acción del tiempo.

En la exposición ministerial —que no se refirió a la presunta reunión más limitada de cancilleres sugerida desde Buenos Aires sin resultados— señalóse el permanente contacto del palacio San Martín con las restantes cancillerías para el análisis del asunto en sus variables derivaciones incesantes. Y quedó claramente establecido que la posición de nuestro país sigue "los lineamientos de la tradición internacional argentina que inspiró la formación de nuestra nacionalidad, y que determinó el prestigio que el país ha conquistado en el mundo". Por lo mismo que alguna vez expresamos nuestra extrañeza ante cierta propensión oficial a considerar que se estaba desarrollando una política exterior "ex nihilo", debemos hoy recoger complacidos una apelación a la tradición que está referida al anhelo constante del país de respetar las demás soberanías para que no se amengüe el respeto que merece la propia y de afirmar en el mundo la aspiración pacifista de los pueblos, cuando su voluntad no se tuerce con excitaciones demagógicas o con pretensiones hegemónicas contrarias al espíritu democrático y al afianzamiento de la libertad en el concierto de las naciones como en las relaciones entre los hombres.

Pero el Dr. Zabala Ortiz agregó con razón:

"Asimismo, completando aquellos tradicionales principios y enfrentando la realidad contemporánea, tenemos la decisión de no permitir la agresión subversiva, mediante la cual determinadas fuerzas internacionales pretenden exportar e imponer su ideología, incompatible con nuestra definición democrática. Hemos dicho que de nada nos valdría haber luchando contra el colonialismo si cayéramos ahora en el **satelismo**".

Oportuno, este expresivo neologismo sirve para esclarecer muchas actitudes recientes de los sectores empeñados en mantener en el país una agitación que no condice con la mesura impuesta para encarar los arduos problemas de la vida internacional.

El ministro de Relaciones Exteriores hizo luego una especie de balance de los sucesos "a casi un mes de iniciados los acontecimientos de Santo Domingo", y si no pudo, lamentablemente, lanzar un "parte de paz", sí pudo con derecho destacar de qué modo la solidaridad americana logró llevar lenitivo al dolor de los dominicanos, con el oportuno y abundante aporte de los elementos que faltaban a aquel pueblo, dividido en facciones enconadas por la lucha interna. Desde ese punto de vista, la acción de las naciones hermanas, y la labor de la OEA para acercar a los contendientes, proteger a los que no querían mezclarse en el cruento entrevero, alimentar a la población de la ciudad y curar sus males o amparar a sus heridos, debe anotarse en el haber de una construcción jurídico-política que, si no alcanzó todavía su plena culminación y es susceptible de reformas que la mejoren y fortalezcan, ha demostrado su obediencia a principios fraternales que superan el clamor interesado de los descontentos.

América está enfrentada a graves riesgos. Focos distintos encendidos estos días en diversos países traducen esa "agresión subversiva" a que se refirió el canciller. Frente a ella sólo cabe una política articulada sobre la base de los organismos existentes y acorde con la tradición continental, ya concretada en convenios internacionales que ligan a las partes en beneficio común. Lo ratificó el Dr. Zavala Ortiz: "El Gobierno está dispuesto a cumplir sus obligaciones internacionales y plenamente seguro de que el pueblo, consciente de la responsabilidad internacional de la Nación Argentina, contribuirá a su acatamiento".

No puede ser otra, la actitud de un pueblo respetuoso de la palabra empeñada, y que cuenta con la nobilísima tradición del nuestro, emancipador de naciones. Por eso suenan ingratamente ciertas expresiones que tratan de mostrarnos enfeudados a tal o cual posición, sometidos a tales o cuales dictados, allí donde acuerdos a veces concluídos o ratificados por ciertos críticos de ahora nos indican un camino y nos marcan una política. Por lo demás, todo lo que hagamos ha de tener una sola meta: "Reconquistar la paz y la democracia representativa en la República Dominicana". Y ésa es una noble obra de confraternidad continental que no debe reconocer adversarios ni censores.

### Más aire y más vegetación

Alguna vez hemos abogado por la necesidad de arbitrar en nuestra Capital Federal todos los espacios verdes posibles, entendiendo que no son muchos los que ya existen para una debida oxigenación del conglomerado urbano y al mismo tiempo, como finalidad nada desdeñable para reforzar su belleza en unos casos y para crearla en otros lugares menos favorecidos estéticamente. Y como se ha dicho asimismo que Buenos Aires está bien dotada de parques, jardines y plazas, y hasta es posible que a este respecto haya dos criterios contrapuestos ya formados, no estará de más concretar en lo posible la cuestión. Se explica, por lo demás, que la visión de nuestra primera ciudad sea diversa, pues dados su extensión y su crecimiento, mucha gente se mueve de manera exclusiva o poco menos en una zona o área de la urbe y pierde o no acaba de adquirir una noción de toda ella. Las apreciaciones sobre su desenvolvimiento y sus necesidades pueden así discrepar y ser equivocadas. Procede, pues, divulgar al respecto datos concretos, y a tal fin utilizamos los que ha hecho públicos un técnico en la materia, del que tomamos algunos, los más sucintos.

Sin contar el parque Almirante Brown, todavía en formación, los espacios verdes de la ciudad suman el 3 % de su suelo, y de este 3 % el 2 % corresponde al parque 3 de Febrero, de manera que los restantes parques, plazas y jardines suman el 1 %, en tanto que, por ejemplo, París, Londres y Nueva York tienen destinados a esa misión estética y de salubridad urbanística el 21, el 9 y el 5,5 %, respectivamente. De estos datos se infiere que Buenos Aires está infradotada de espacios verdes, y tal limitación no deja de ser extraña por cuanto su suelo es amplio y, desde luego, superior al de alguna de las ciudades indicadas y más todavía a otras muchas que, sin embargo, la superan en esta previsión de autodotarse de esa especie de pulmones urbanos que son los espacios abiertos. La explicación, dada la prodigalidad referida, la ofrecería en todo caso el hecho de la construcción colonial baja, con amplios patios y jardines privados. Pero eso ya es historia antigua en gran parte de la urbe.

Resulta cierto ahora, y ello es lo que interesa y a lo que nos atenemos una vez más, que Buenos Aires necesita más espacios verdes, más aire y más vegetación, y que esta necesidad debe ser tenida en cuenta, aprovechándose para satisfacerla cuanta coyuntura se presente en lo sucesivo, además de las aprovechadas en los últimos tiempos.

### Sarmiento en el Tempe

Marcos Sastre, cuya influencia en nuestra cultura literaria ha sido tan intensa, especialmente a través de la librería que inauguró en 1832, y luego se convirtió en Salón Literario, ha dejado en su libro "El Tempe argentino", calificado de "notable descripción geográfico-poética", una amena visión del Delta del Paraná y de ese conjunto de riachos e islas que se extienden hasta el Tigre. Hace, pues, más de un siglo que es frecuentada esa zona, la cual, pese a su vecindad a la Capital Federal, no ha logrado todavía la jerarquía turística a que es ampliamente acreedora por sus bellezas.

El gran Sarmiento moró en ella por temporadas en una sencilla vivienda de madera, ubicada a la vera del río que hoy lleva su nombre. El sitio es bien conocido por quienes suelen concurrir, especialmente en verano, a esos lugares y estaba allí instalado un museo que atraía a numerosos visitantes. Por la acción del tiempo y el abandono en la cual se la ha dejado, tanto las defensas costeras de la isla como la casa misma se encuentran hoy en lamentable estado de conservación. El año pasado la municipalidad local efectuó gestiones ante el Consejo Nacional de Educación para que se encararan las obras de restauración necesarias. Este último organismo, en reciente resolución, precedida de oportunos considerandos, ha decidido la remodelación total del predio y de sus instalaciones, para que en ellas funcione una escuela-museo.

La iniciativa no puede ser más oportuna. La memoria del infatigable educador bien merece que se efectúen estos arreglos, los cuales, además de no exigir grandes gastos, darán un motivo más de atracción al "Tempe argentino", así llamado por Sastre, por su similitud con aquel de la Tesalia griega, a los pies del Olimpo, morada de los dioses, regado por el Peneo y cuyas hermosuras celebró Virgilio.

**El presidente de la Nación, doctor Arturo Illia, habla en el acto de la inauguración de la nueva central telefónica automática de Lanús. Esta tiene una capacidad de diez mil líneas y se han invertido en su construcción y en los equipos alrededor de 700 millones de pesos. El jefe del Estado convocó a los argentinos "a trabajar honestamente en paz para labrarle a la República un porvenir mejor"**

# Fue inaugurada la nueva central telefónica Lanús

Con la presencia del jefe del Estado, del gobernador de la provincia de Buenos Aires y de otras altas autoridades quedó inaugurada ayer la nueva central telefónica automática de Lanús, que permitirá liberar al servicio diez mil líneas y transferir a ella las actuales de la vieja central manual. Los flamantes equipos funcionan en un edificio nuevo levantado al efecto, que consta de cinco pisos. Frente a él —ubicado en la avenida Pavón y Tucumán— se instaló el palco en el que se realizó la ceremonia de inauguración.

**La ceremonia**

El presidente de la Nación concurrió acompañado de su esposa, Da. Silvia Martorell de Illia. Se ubicaron también en el palco el primer mandatario provincial, doctor Anselmo Marini; el secretario de Comunicaciones, doctor Antonio Pagés Larraya; el subsecretario de esa cartera, doctor Juan Manuel Pomar; el titular de la Empresa Nacional de Telecomunicaciones, doctor Javier López Zavaleta; autoridades nacionales, provinciales, comunales y eclesiásticas.

La banda de la Policía de la provincia de Buenos Aires ejecutó el Himno Nacional, y luego comenzó la serie de discursos un representante de la empresa que instaló los equipos telefónicos. Previamente, monseñor Eugenio A. Carubelli, párroco de Lanús, bendijo la nueva central.

Habló luego el titular de ENTel. El doctor López Zavaleta indicó que con la inauguración de la central Lanús se cumplía con el propósito anunciado de acelerar la terminación de las obras, que se hallaban paralizadas cuando se hizo cargo de la empresa. "Es preciso anunciar —dijo— que durante el corriente año se habilitarán diez mil líneas en Belgrano, 600 en Escobar, 400 en Ingeniero Maschwitz, y 180 en Garín, y el año próximo diez mil líneas en el edificio República, de Maipú y Corrientes, otras diez mil en Quilmes, seis mil en Ituzaingó, ocho mil en Ciudad Libertador General San Martín, siete mil en Bernal y 3200 en Tigre".

El doctor Marini ocupó después la tribuna. Se refirió a la proximidad de la fecha patria y a la necesidad de contribuir efectivamente al progreso del país proveyéndolo de obras y servicios que en medida importante mejoren el nivel de vida de la población.

**Discurso del Dr. Illia**

No estaba previsto que el jefe del Estado hablara en el acto de inauguración de la central Lanús. Sin embargo, la insistencia del público y de los representantes de las entidades vecinales de la zona hizo que el doctor Illia se acercase a los micrófonos.

"Se ha hecho bien en recordar en la inauguración de esta central telefónica —comenzó diciendo— el histórico hecho de la reunión del Cabildo del 22 de mayo, hace 155 años. No crean que aquella fue simplemente una reunión emocional de argentinos patriotas que luchaban por la libertad de nuestro pueblo. Ellos debatían, como lo hacemos nosotros en este instante, problemas económicos, políticos y sociales, bregando para darle al pueblo argentino la mejor perspectiva para lograr un futuro en el que pudiéramos vivir dignamente".

Más adelante expresó el doctor Illia: "Ellos quisieron libertad y nosotros también la queremos. Que no haya jamás dictaduras en nuestro país; que no haya miedo ni temor; que no haya que hablar en voz baja en la República; que la democracia sea cálida y plena y que cada uno pueda expresarse con libertad, sabiendo que los gobiernos deben resguardar sus derechos, pero comprendiendo, también, que cada uno en nuestra actividad debemos cumplir con todos los deberes".

Luego de "llamar a la paz a su pueblo", el jefe del Estado dijo: "Vean ustedes lo que ha ocurrido en muchos países del mundo, cuando los pueblos, creyendo apurarse, tomaron caminos que derribaron las instituciones y subvirtieron el orden legal. Después de muchos años no pueden esos pueblos volver a encontrar su propia convivencia".

## JURAMENTO DE GRADUADOS EN UNA FACULTAD

En el aula magna de la Facultad de Odontología, Charcas 2142, tendrá lugar un acto académico mañana a las 18.45, para celebrar el octavo aniversario de la Facultad de Farmacia y Bioquímica y la fecha patria.

El acto será iniciado con la ejecución del Himno Nacional argentino. A continuación el vicedecano, Dr. Armando Novelli, se referirá al doble significado de la fecha y a su trascendencia desde el punto de vista universitario.

Posteriormente el decano, profesor Dr. Zenón M. Lugones, presidirá el juramento de egresados y la entrega de diplomas.

Recibirán sus certificados de estudio: el bioquímico Vicente Carlos Zelarrayán y los farmacéuticos María Esther Arto, Daniel Alberto Cena, Martha A. Gravaglia, Esteban A. García Gaminde, María J. E. Gassol, Nancy E. Lucotti, Nélida E. Minuto, Enrique P. Pleszowski, Beatriz J. Ruiz e Isidoro Tekiel.

Sólo recibirán sus diplomas, por haber jurado con anterioridad la doctora en farmacia Clyde N. Carducci y los bioquímicos Antonio E. Donato, Juana Palazpan, Ignacio L. Giancaspro, Dora Laber, Noemí H. Nava, Antonio C. Osinde, María T. Paz, Noemí R. Saitúa, Pedro Segura y Lidia E. Woelflin de Yaconis.

Serán entregados después los siguientes premios universitarios: (Diplomas de honor): Carmen Botelli, doctorado en bioquímica y farmacia (curso 1942); Juan F. Gazzola, doctorado en bioquímica y farmacia (curso 1946); Hirman A. Lomanto, carrera de farmacia (curso 1949); Perla Fernández Long, carrera de farmacia (curso 1950), y doctorado en bioquímica y farmacia (curso 1952), y Mario Glik, carrera de farmacia (curso 1951). Premio Facultad de Farmacia y Bioquímica (premio a la mejor tesis de doctorado): Año 1962, doctores en Farmacia y bioquímica Juan Modesto Dellacha y Alcides Francisco Rega. Año 1963: doctores en farmacia y bioquímica María Isabel del Rosario Gabina Pouchán y Romano Piras.

Diplomas de profesor: Bioquímico y licenciado en ciencias matemáticas Ricardo Eduardo Alemany (profesor regular asociado con dedicación exclusiva en el Departamento de Fisioquímica, Orientación Matemáticas). Doctor Benjamín Jaime Frydman (profesor regular asociado con dedicación exclusiva en el Departamento en Química Biológica, Orientación Fitoquímica) y doctor Julio Dante Bonafede (profesor regular adjunto con dedicación exclusiva en el Departamento de Química Orgánica).

Finalmente, será tributado un homenaje al profesor Dr. Santiago A. Celsi.

Con motivo de su alejamiento de la docencia regular, pronunciará un discurso el director del Departamento de Química Inorgánica y Analítica, Dr. Mario A. Copello, y le entregará dos metallas recordativas de la facultad y del citado departamento.

## EL EMBAJADOR DE PERÚ PARTIÓ AYER

Anoche partió de Buenos Aires el embajador del Perú, doctor Pedro Ugarteche Tizón, quien ha concluido su gestión diplomática aquí.

El Dr. Ugarteche Tizón estuvo al frente de la representación peruana desde octubre de 1962, y ahora va a Lima para hacerse cargo de la dirección de la Academia Diplomática, institución creada por su iniciativa.

En el aeródromo de Ezeiza el embajador y su esposa, doña Catalina Miranda, fueron despedidos por diplomáticos, funcionarios y representantes de los diversos sectores de la actividad nacional. Repitiéronse las manifestaciones de amistad y afecto que ya se habían expresado en los numerosos agasajos de que fueron objeto con motivo de su partida.

## LA SEDE DE UN CONGRESO MÉDICO SERÁ CATAMARCA

**CATAMARCA.** — Durante los días 24 al 26 del actual se llevará a efecto en esta ciudad un congreso nacional de angiología, auspiciado por la Asociación Argentina de la especialidad.

El subsecretario de Salud Pública, Dr. Oscar Sutín, y el presidente del Círculo Médico, doctor Sebastián Dimartino, informaron al gobernador Navarro sobre la realización del certamen científico, comprometiendo el mandatario el total apoyo del gobierno provincial.

Se adelanta que asistirán a dicho congreso destacados especialistas de América y Europa.

## FUE ADJUDICADO EL PREMIO UNSAIN

En el III Congreso Nacional de Derecho del Trabajo y de la Seguridad Social, realizado en la capital bonaerense, fue entregado por segunda vez el premio instituído por los colaboradores y amigos del Dr. Alejandro M. Unsain para honrar la memoria del prestigioso jurisconsulto y académico.

La distinción, consistente en diploma y medalla de oro, fue entregada a la doctora María Astengo de Ahumada, por su estudio sobre el régimen argentino de convenciones colectivas, efectuado en el Instituto de Derecho del Trabajo de la Universidad de Tucumán.

Integraron el jurado los doctores Mario L. Deveali, Francisco Valsecchi, Alejandro Gallart Folch y Mariano Tissenbaum.

## A LOS GUERREROS DEL PARAGUAY SE VA A RECORDAR

**SAN JUAN.** — La comisión popular de homenaje a los guerreros de la guerra del Paraguay que constituyeron el Batallón San Juan, al cumplirse el centenario de su partida al campo de operaciones, preparó una serie de actos recordativos, a los cuales adhirieron el gobierno de la provincia, el Regimiento 22 de Infantería y la Academia Provincial de la Historia.

Entre dichos actos, que se cumplirán mañana, cuéntase la colocación de una placa en el mausoleo que guarda los restos de los guerreros en el cementerio de esta ciudad, después de oficiarse una misa de campaña en el lugar. Pronunciarán discursos representantes del Gobierno, de las Fuerzas Armadas, de la comisión de homenaje y de los descendientes de los próceres recordados.

## SERÁ ANALIZADA LA ENSEÑANZA DE LA INGENIERÍA

Hasta mañana continuará, en la Facultad de Ingeniería de la Universidad de Buenos Aires, Paseo Colón 850, la reunión sobre Incidencia de la enseñanza de la ingeniería en la enseñanza de la ingeniería, que cuenta con el auspicio de la Unión Argentina de Ingenieros y la Comisión Nacional de Investigaciones Espaciales.

La finalidad de la asamblea es discutir los principales objetivos de los programas educativos, las tendencias actuales y planes futuros; analizar los elementos comunes y estudiar las diferencias de enfoque entre los distintos países. Los resultados obtenidos se volcarán en un proyecto de recomendaciones finales.

Entre las personalidades que participan en esta reunión figuran los decanos de todas las facultades de ingeniería de las universidades nacionales y de las de diferentes países americanos.

# LA SEMANA POLITICA

## La indefinición sobre el envío de tropas al Caribe produ variadas tensiones. El presidente y sus senadores. La profecí del doctor Gamond. Agitación democristiana

### EL ENVIO DE TROPAS

¿Dispondrá el Gobierno el envío de tropas a Santo Domingo? La pregunta, que se hicieron distintos medios en el país durante una semana caracterizada por preocupaciones en el orden militar, sólo pareció encontrar respuesta, por vía de un trascendido, cuando, según fuentes de la UCRP, el presidente dijo a los senadores de su partido que únicamente se dispondría ese envío si lo solicitaban los dos bandos en pugna en la República Dominicana.

Posteriormente el ministro de Defensa precisó con mayor amplitud las condiciones que debían producirse para resolver el envío de las tropas argentinas. En resumen, se desea contar primero con la información sobre el tipo de labor que desarrollará la fuerza interamericana; que se indique bajo qué comando y conducción estará; cuál habrá de ser el tipo de actuación y que los efectivos norteamericanos que ya operan en la isla sean colocados efectivamente bajo la conducción de la OEA.

Se tiene entendido que únicamente después que estos requerimientos sean satisfechos el Gobierno fijará su actitud definitiva.

Entretanto las alternativas de la crisis del Caribe han venido repercutiendo en la política local hasta el punto de haber producido el más elevado grado de tensión desde que la actual administración asumió el poder. Durante estos días hubo indicios firmes, por primera vez, de que la indefinición que suele rodear muchas actitudes del Gobierno, con la consiguiente tardanza de resoluciones que se necesitan rápidamente, había terminado por horadar la cortina de estudiada prescindencia que tendieron a su alrededor las fuerzas armadas a partir de 1963.

En los medios políticos se tiene entendido que varios factores obraron dentro de esta situación.

En primer lugar, se dice que los requerimientos militares de un envío de tropas rápidamente decidido estuvieron impulsados también por el deseo de que la Argentina no siguiera apareciendo ante la opinión pública internacional como renuente a compartir una postura de decisiva responsabilidad en el caso dominicano.

Además, informaciones oficiosas que circularon en los medios diplomáticos descontaban para la Argentina una posición de liderazgo en el caso de decidir su contribución a la formación de la fuerza multilateral solicitada por la OEA. También se recordaba que esta decisión —la de formar una fuerza militar interamericana— había sido tomada por la OEA después de la lógica gravitación de una comisión especial presidida por un embajador argentino.

Finalmente, otro de los factores que esos medios tomaban en cuenta es que la evaluación que los organismos militares tienen del peligro comunista en América parece diferir notablemente de la que tendría un sector del Gobierno, precisamente el más apegado al programa partidario.

### JUEGO DE PRESIONES

La renuencia del Poder Ejecutivo para definirse con claridad sobre el envío de la fuerza argentina produjo las inquietudes que se generaron durante la semana y terminaron con el rechazo de la alternativa propuesta: que una comisión de jefes militares estudiara primero sobre el terreno la situación. Sencillamente, se adujo que en las FF. AA. se contaba ya con suficiente información como para tomar una decisión al respecto.

Entretanto las tensiones, que alcanzaron picos notorios durante la semana, parecen seguir en vigor, por lo menos mientras el Gobierno no resuelva su actitud.

En el orden interno, también la crisis del Caribe sometió al Gobierno a un juego de presiones de distinto tipo. Desde algunos ministros que no ocultaron una posición favorable al envío de las tropas argentinas, hasta amenazas de serias divergencias en los bloques parlamentarios del oficialismo.

Por de pronto, los diputados de la UCRP cuidaron de apoyar la resolución de la Cámara que se encargó de recordar que es competencia del Congreso la autorización de cualquier decisión sobre salida de fuerzas argentinas del país. Esta decisión parlamentaria fue tomada, precisamente, sobre la cresta de una ola de rumores que anunciaban como inminente una decisión presidencial.

Mientras los parlamentarios no dieron muestras de haber variado su intransigencia, el jueves el canciller, en una nueva alocución pública, hizo un llamado al Congreso para que colabore con efectividad.

Esto se interpretaría como un requerimiento al Parlamento de actitudes más amplias, ante la eventualidad de que el Poder Ejecutivo tenga que solicitar la autorización.

### CONTACTOS CON SENADORES

Durante la noche del miércoles el bloque de senadores del radicalismo del Pueblo mantuvo una reunión de casi tres horas con el presidente de la Nación. Se reanudaron de esta manera los contactos de los parlamentarios oficialistas con el doctor Illia, aun cuando parece totalmente abandonada la iniciativa de someter a los ministros a "interpelaciones de bolsillo" en el seno del bloque.

A pesar de esto, los senadores se cuidaron de poner en manos del presidente los cuestionarios que habían elaborado para ser respondidos por los responsables de las princip dependencias públicas.

Los medios oficialistas han tomado con timismo esta entrevista, pues una de sus cipales quejas era la falta de comunic existente entre los representantes y el Ge no, a pesar de pertenecer todos a un m partido.

A tratar de romper parte de esa incom cación, además de promover algunos cam que no prosperaron, en el gabinete nacio estuvieron dirigidas las entrevistas con los nistros. Pero, explicablemente, estas naufr ron a poco de comenzar, cuando el énfasis descontento exhibido por algunos parlame rios respecto a parte de la gestión oficial bró una evidencia peligrosa.

En los medios del Congreso se comenta por lo menos los requerimientos sobre in mación de sus parlamentarios serán uno los problemas que deberá atender con aten el Poder Ejecutivo durante los próximos me aun dentro del radicalismo del Pueblo, la gen del gobierno partidario está aparecie deteriorada y marca lo que podría ser el mienzo de la decepción de muchos congresi de la UCRP.

Se estima que esto no sería otra cosa la consecuencia de la distinta posición tom por los oficialistas para observar la marcha su administración; para algunos la falla diría en un progresivo deseo de abandonar ataduras programáticas; para otros, en que primeras experiencias de gobierno ya den traron que aquellas postulaciones eran in tuales y convenía sustituirlas por expresio menos dogmáticas y más realistas.

### UNA AGORERA PROFECIA

Como expresión de un estado de ánimo tiende a generalizarse peligrosamente den del radicalismo del Pueblo se reflejó el ep dio de la rumoreada dimisión del senador G mond, presidente provisional del Senado y cepresidente del partido, que, como algu preveían, no llegó a concretarse en los hech

El senador Gamond, que hasta el viernes había mantenido contactos públicos ni siquie para alejar las versiones sobre su renun distribuyó ese día el texto de una carta al gobernador Páez Molina, de Córdoba. Ar riormente, el gobernador había encomend a Gamond, también en forma epistolar, la sión de unir a todos los radicales.

El senador Gamond recordó en su respue que ya había presentado en el comité nacion proyectos que ambicionaban reconstituir u UCR sin aditamentos. Y sugestivamente, hi pública en esa misiva una agorera profec que actualmente angustia a los politizados dios del partido oficial:

"Si se llega a 1967 (próximas elecciones nacionales) en el estado de espíritu crudamen electoralista en que se encuentran las agrup ciones políticas, la democracia y la República tendrán sus días contados."

La interpretación que este texto ha encontrado en los medios políticos señala la evidente preocupación de las fuerzas oficialistas p reeditar, dentro de dos años, una nueva opci electoral como medio de superar el problem peronista.

### VIENTOS DE FRONDA EN EL PDC

En la democracia cristiana han comenzado a soplar nuevamente vientos de fronda par su presidente, el doctor Horacio Sueldo.

El diputado Salvador Busacca, considerado uno de los opositores más evidentes a la co ducción sueldista, renunció a la junta nacional del partido y se afirma que a esa dimisión ya día sumarse la del diputado Enrique de Vedi que ejerce la vicepresidencia de la junta.

Formalmente, ambos se sentirían lastimados por actitudes del doctor Sueldo durante una agitada reunión que recientemente celebró consejo nacional de la agrupación.

Pero en medios partidarios se afirma tam bién que tendrían el propósito de desencadena una crisis de mayores proporciones, lo que, pocos meses de la reunión de la convención nacional, que tiene atribuciones para renova autoridades, puede resultar catastrófico par la conducción sueldista.

Aunque la crisis citada no se concrete, al gunos medios estiman que es evidente que doctor Sueldo deberá arrostrar en los meses próximos un ataque frontal.

Los recientes resultados electorales termina ron por colocar en muy duro trance la línea política de "apertura popular", instaurada por Sueldo. Igual que a otros partidos que especularon con la captación de votos peronistas durante la proscripción de esta fuerza, la presencia del peronismo en las elecciones dejó a la democracia cristiana electoralmente desguarnecida.

Se espera que de aquí en adelante los demócratas cristianos comenzarán a trabajar en la formación de una nueva imagen del partido. De la "apertura" se conservarían las apariencias principales, pero, paralelamente, se procuraría forjar una idea de la democracia cristiana como partido con pensamiento propio, independiente de los estímulos peronistas y diferenciada de las agrupaciones tradicionales.

Dos posibles pilotos son mencionados para la marcación del nuevo rumbo: José Antonio Allende, el dirigente que acompañó a Sueldo durante sus primeros tiempos como jefe del PDC, y Enrique de Vedia, que preside la actualmente reducida bancada democristiana en la Cámara de Diputados.

## ENTREGA DE BECAS EN UN CENTRO DE EDUCACIÓN MÉDICA

En el acto de entrega de diplomas y becas a los médicos residentes que han finalizado su período de adiestramiento en el Centro de Educación Médica e Investigaciones Clínicas, habló su director, profesor doctor Norberto Quirno.

Inicialmente se refirió a las distintas actividades que cumple el CEMIC. "En Pergamino —dijo—, un equipo compuesto por médicos y técnicos se halla trabajando en el hospital San José, en la lucha contra la fiebre hemorrágica argentina; en la provincia de Jujuy, la institución ha preparado un Plan de Salud para 5 años y en Buenos Aires ochenta estudiantes de la Facultad de Ciencias Médicas cursan los tres últimos años de su carrera en el Centro. En la educación de graduados, catorce residentes siguen regularmente su período de tres años de instrucción en el centro piloto del hospital Rivadavia.

Dijo además el Dr. Quirno, que, por decreto 1529, el ministro de Asistencia Social y Salud Pública ha transformado la sala XX del hospital Rivadavia en un centro para la atención médica de la comunidad. "En él —añadió— con el auspicio técnico y económico de la Fundación Kaiser Argentina, promovemos un sistema de atención médica pre-pago y no lucrativo a través de un centro educacional".

Se refirió finalmente a las donaciones de diversas instituciones de bien común y a las empresas que con su ayuda han posibilitado la realización de las obras del Centro.

**Diplomas y becas**

A continuación fueron entregados los diplomas a los siguientes médicos residentes:

De tercer año, doctores: Pedro Solanet, Roberto Donoso, Oscar Lusin, Jorge Chaves, Tomás Langer, Carlos Mendioroz, Cándido Torres, María I. Torres, Dámaso Canal Feijoo y Rodolfo De Lellis.

De segundo, doctores: José Aberg Cobo, Fernando Adaro, Carlos Miller, Guillermo Pinedo y Mario Turín.

Las becas otorgadas por diversas empresas y por particulares son las siguientes: Fundación Enrique Rocca, al Dr. Luis Prudent; Bunge y Born Ltda., al doctor Roberto Donoso; Jockey Club, al Dr. Pedro M. Solanet; La Franco Argentina, al doctor Guillermo Pinedo; Sociedad Rural Argentina, al doctor Edgardo Schwarz; Carlos y Delia Tormey, al doctor Mario Turín; Guillermo Leloir (Fiplasto SACI), al Dr. Fernando Adaro; Loma Negra, al Dr. Dámaso Canal Feijoo; Horacio Sánchez Elía, al Dr. Rodolfo De Lellis; Banco Español del Río de la Plata, al Dr. Carlos Mendioroz; Jorge Born, a la Dra. María I. Raitzin; Jorge Grandjean, al Dr. Enrique M. Otharan; Mario Hirsch, al Dr. Carlos Miller; Lisa G. de Hirsch, al Dr. Cándido V. Torres; Roberto Engels, al Dr. Boris Elsner, y Banco Industrial, a la Dra. Estela Rouz.

## CONFERENCIAS

**Programa para hoy**

"Teoría y práctica del arte", por **Silvia Ambrosini**, a las 11, en el Museo Nacional de Bellas Artes, avenida del Libertador Nº 1473.

—"Jesucristo y su mensaje", por el pastor **Pablo D. Sosa**, a las 19, en la Iglesia Evangélica Metodista, Corrientes 718.

—"La búsqueda del ser", por **A. Vitullo**, a las 18.30, en la Biblioteca Teosófica Argentina, Agrelo 3050.

## BELLAS ARTES

### Nuevas exposiciones

**Perú a vuelo de pájaro**, fotografías, en las Salas Nacionales de Exposición, Posadas 1725. Cierra el 28.

**Basaldúa**, pinturas, en Bonino, Maipú 982. Cierra el 12 de junio.

**Polacco**, esculturas, en Rubbers, Florida 910. Cierra el 31.

**"La cruz y la bandera"**, poema de Salvador de Madariaga, con ilustraciones de **Raúl Soldi**, en Wildenstein, Florida 914.

**Jorge Páez; Margaret de Ramallo**, dibujos, en Witcomb. Cierra el 29.

**Motivos marinos**, fotografías; **Zarko Simat**, en Peuser, Florida 750.

**Ada de Magalhaes de Aparicio**, acuarelas y monocopias; **Atlio Jorge**; en Rubio, Viamonte 458. Cierra el 29.

**Exposición 15º aniversario**, en Plástica, Florida 588. Cierra el 5 de junio.

**Leopoldo Presas, Luis Seoane, Carlos Torrallardona**, pinturas, en Ismos, Tucumán 764. Cierra el 31.

**Casimiro Domingo**, pinturas, en el Museo Municipal de Arte Moderno, Corrientes 1530.

**Ernesto Deira**, dibujos, en Guernica, Florida 947. Cierra el 5 de junio.

**Silvia Vera Ocampo e Hilda Crovo**, óleos; **Ana María Erra**, grabados y tintas, en la Sociedad Argentina de Artistas Plásticos, Florida 846. Cierra el 26.

**Julio Le Parc**, obras de 1956 a 1958, en Saber Vivir, San Martín 649.

**Ana María Rojo Oliver**, retratos, en el Plaza Hotel, Florida y Charcas.

**Pintores argentinos**, en el Palacio de Correos, Sarmiento 189, planta baja.

**Quintá**, pinturas, en Estímulo de Bellas Artes, Córdoba y Maipú. Cierra el 3 de junio.

**Miguel Angel Esteva Sáenz**, acuarelas, en MEEBA, Cerrito 1233. Cierra el 11 de junio.

**Tendencias en el tapiz argentino**, en Galatea, Viamonte 564. Cierra el 5 de junio.

**Nicolás Rubió**, témperas: **Santiago Rubió**, esculturas; en Arthea, Charcas 961. Cierra el 31.

**Rafael Onetto**, pinturas, en La Ruche, Maipú 466. Cierra el 3 de junio.

**Gloria Montoya**, pintura; **Gerardo Zapata**, pintura collage; **Felipe Aldama**, escultura; en El Sol, Esmeralda 950. Cierra el 29.

**Juan Carlos Durán**; **Gustavo Cochet**, óleos, en la Galería Argentina, **Paraguay** 1312. Cierra el 31.

**Ileana Vegezzi**, pinturas; **Mila Wertheimer**, esculturas y cerámicas, en Siglo XX. Esmeralda 985. Cierra el 31.

**Antonio Chiavetti**, pinturas; **Benito Gracia Beatobe**, grabados, en el Gran Teatro Opera, Corrientes 860, 2º piso. Cierra el 25.

**Juan Vigilante**, pinturas, en Dinasty, Florida 970. Cierra el 29.

**Alonso, González, Martínez Howard**, dibujos, en Barin, Florida 846.

**Jóvenes pintores argentinos**, en Antígona, San Martín 793.


Entre otros, disponemos de este ofrecimiento:

**AV. RIVADAVIA 6155**

esq. Morelos

con

**HIPOTECA BANCARIA**

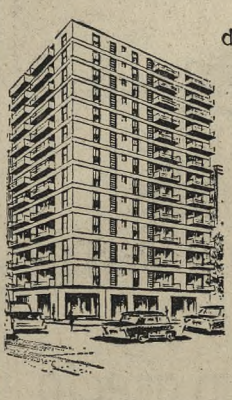

Modernos departamentos compuestos de hall, living-comedor, 1, 2 y 3 dormitorios, baño y cocina totalmente instalados, placards, agua caliente y calefacción individuales. Las unidades del frente tienen habitación y dependencias de servicio.

VENDE - FINANCIA - ADMINISTRA

**Banco Popular Argentino**

(fundado en 1887)

VENTA DE PROPIEDADES: FLORIDA 229, 2º piso, de 12 a 18 - Tel. 33-3469 - 6930

# Iníciase el Congreso de Antropología en la ciudad de Resistencia

## *Se realizará una muestra museográfica y se rendirá homenaje al sabio argentino doctor Juan B. Ambrosetti, en su centenario*

RESISTENCIA. — Las más representativas figuras de las ciencias arqueológicas y antropológicas se han dado cita en ésta, para el certamen científico que comenzará hoy y finalizará el próximo sábado. Llegaron también delegaciones de estudiantes de antropología de las siguientes universidades: Católica de Córdoba, del Museo Etnográfico de la Universidad Nacional de Buenos Aires, de la Universidad Nacional de Córdoba y de la Universidad Nacional de La Plata, como también del Instituto del Profesorado Superior de la Universidad Nacional del Nordeste, con sede en Corrientes.

Durante la sesión inaugural del Primer Congreso Nacional de Antropología —que comenzará a las 18 en la Facultad de Humanidades, de la Universidad del Nordeste—, hablarán el decano de esa facultad, profesor Ernesto Antonio Maeder; el presidente de la comisión organizadora, profesor Elido Moressi, y un representante de los convencionales. De inmediato se designarán las autoridades e integrarán las comisiones, con sus autoridades y relatores, y —antes de la apertura de la muestra museográfica sobre arqueología y etnografía argentina— rendirá homenaje al doctor Juan B. Ambrosetti, el presidente de la comisión nacional de homenaje, profesor Julián Cáceres Freyre y, por último, habrá un agasajo estudiantil a los visitantes, organizado por los alumnos del departamento de Historia.

### Finalidades

Las finalidades específicas del congreso son las siguientes: fomentar la realización de reuniones científicas con jerarquía universitaria, en el interior del país, con sentido de promoción cultural y vocacional; se estima —agrégase en la comunicación dada a conocer por la comisión organizadora— como muy favorable la sede de esta convención la ciudad de Resistencia, en razón de existir aún en el Chaco y en las provincias vecinas una importante población indígena, en franco proceso de cultura, que es el material de trabajo preferencial del estudio antropológico; además —continúa enumerando sus finalidades— agrupar y promover la comunicación periódica entre los especialistas e investigadores universitarios y de instituciones oficiales y/o privadas, que trabajen en antropología y disciplinas afines; facilitar la integración de equipos de trabajo, a efectos de una coordinada labor en el campo de las ciencias del hombre, previa determinación de los problemas y prioridades que pudieran puntualizarse, y posibilidades en su abordamiento. Otro punto es propender a la unificación de criterios y normas metodológicas, con la finalidad de lograr una más clara proyección y eficiente justificación de los resultados de las investigaciones antropológicas. Por último, se tiende a proyectar con sentido social la experiencia e investigaciones antropológicas, hacia un proyecto de programa que permita —dentro de lo posible— ordenar racional y científicamente el proceso de cultura que afecta a los grupos aborígenes del Nordeste y ofrecer sus conclusiones, para su aplicación a las instituciones responsables del tratamiento del indígena.

También se realizará una mesa redonda, con dos temas centrales: cambios de ideas sobre el 37º Congreso Internacional de Americanistas, por realizarse en la Argentina en 1966, y las sugerencias posibles a la comisión organizadora del mismo, y, en segundo lugar, consideraciones en pro de la integración definitiva de una Confederación Argentina de Antropología.

La viuda del investigador argentino, señora de Ambrossetti, ha llegado a Resistencia especialmente invitada para este certamen científico.

Hace bien porque se hace bien

8 HERMANOS


## La iniciación del pago de sueldos al personal estatal

A partir del jueves o viernes de la semana que se inicia, comenzará el pago de sueldos al personal de la administración pública, según se informó en la Subsecretaría de Hacienda.

El Dr. Delconte, titular del organismo, señaló además que, como se viene haciendo desde comienzo del ejercicio, los recursos para esos pagos no serán obtenidos mediante el crédito, sino que se utilizarán los ingresos normales de la Tesorería.

## *Envió fondos la Caja ferroviaria*

Informó la Caja Nacional de Previsión para el Personal Ferroviario que ha depositado fondos en el Banco de la Provincia de Buenos Aires para atender los pagos de beneficios y del anticipo de 2000 pesos a cuenta de la actualización del 82 y 75 por ciento sobre el bimestre marzo-abril de 1965. Dichos pagos se efectuarán por intermedio de las sucursales Lobos, Luján, Mar del Plata, Mercedes, Monte, Necochea, 9 de Julio, Olavarría, Pehuajó, Puan, Rauch, Rojas, Saladillo, Salliqueló, Salta, San Cayetano, San Nicolás, Tandil, Tapalqué, Trenque Lauquen, Tres Arroyos, 25 de Mayo, Zárate, 30 de Agosto, Rawson, Orense, Moreno, Hinojo y Coronel Brandsen.

Con igual propósito informó que ha depositado fondos para atención de los pagos sobre las agencias 1, 2, 4, 9, 10, 16 y 17 de esta capital.

## *Emilio Milantoni*

### Su fallecimiento

A consecuencia de un accidente de automóvil, falleció el señor Emilio Milantoni, figura que había logrado destacarse en pocos años como uno de los industriales de mayor visión y perspicacia. Nació en Italia hace sólo 36 años, vino a la Argentina en su primera juventud y aquí se orientó rápidamente en las actividades industriales. Trabajó con tesón y provecho en acreditados establecimientos de esta capital y, después logró abrirse una ancha posibilidad como director-propietario de Industrias Plásticas Ausonia. En nuestro país formó el señor Milantoni su hogar, en el que ahora deja esposa y tres hijos, y su vida estuvo dedicada por entero a sus tareas industriales y a su hogar. El sepelio se efectuará hoy a las 11 en el cementerio de la Chacarita, oportunidad en que se pondrá de relieve el sentido pesar que su prematura desaparición ha causado en el círculo de sus amistades y en el amplio medio en que su nombre había adquirido un sólido prestigio.

## CULTO CATÓLICO

**CENTENARIO DE SANTA MAGDALENA SOFIA BARAT.** — Con motivo de cumplirse el centenario de la muerte de Santa Magdalena Sofía Barat, la Sociedad del Sagrado Corazón, de la que fue fundadora, han sido convocadas las Hijas de María a los distintos actos que se realizarán los días 25 y 27 del actual, en los institutos religiosos que funcionan en Callao 1272, en esta ciudad; Sarmiento 2040, en Castelar, provincia de Buenos Aires, e Hipólito Yrigoyen 494, en la capital de Córdoba.

**RETIRO DE PERSEVERANCIA PARA HOMBRES.** — En la parroquia de Nuestra Señora de la Divina Providencia, Traful 3535, se realizará mañana, de 15.30 a 18.30, un retiro de perseverancia para hombres. Predicará el R. P. Luis Torti S. J. La entrada será libre.

**PARROQUIA DE SAN ANTONIO DE PADUA.** — Continúan en esta parroquia la celebración de los trece martes en honor de San Antonio, en preparación a las fiestas patronales, con los siguientes cultos a las 8, misa de comunión, devoción de los trece martes, bendición y veneración de la reliquia; a las 18.30, rosario, exposición, ejercicio, bendición, procesión con la imagen del santo y veneración de la reliquia.

**PARROQUIA DE SANTA JULIA.** — Hoy se celebrará la festividad externa de la titular con las siguientes ceremonias: Misas desde las 7 a las 13, cada hora, y vespertinas a las 18 y 19.15. El oficio de las 10 tendrá carácter solemne, y estará a cargo del arzobispo de Buenos Aires, cardenal Antonio Caggiano. Concluida la misa, el purpurado bendecirá el nuevo salón de actos de la parroquia y pronunciará un discurso alusivo.

**CUARENTA HORAS.** — Hoy, en la parroquia de Nuestra Señora de las Victorias, Paraguay No. 1212.

**SERVICIO DE URGENCIA.** —El Servicio Sacerdotal de Urgencia puede solicitarse diariamente desde las 21.30 a las 6 por el teléfono 84-2000.

# NOTAS SOCIALES

**En la diplomacia—**

El embajador del Ecuador y la señora de Córdova ofrecerán mañana una recepción de 19 a 21, con motivo de celebrarse el 143º aniversario de la batalla de Pichincha, en honor de las autoridades nacionales, miembros del cuerpo diplomático y sus relaciones.

**Reuniones—**

En su residencia de Martínez, doña Elisa Saldías de Gorostiaga ofrecerá pasado mañana una reunión en agasajo de un grupo de sus relaciones.

➠ Doña Sofía Alvarez Reynolds de Fernández Guerrico ofrecerá hoy un cóctel en obsequio de un grupo de sus amistades.

**Comidas—**

En honor del embajador argentino en la UN con asiento en Ginebra, señor Roberto A. Billinghurst; de su esposa, doña María Elena Etchegaray, y su hija María Elena, un núcleo de sus relaciones les ofrecerá esta noche a las 21 una comida en el Club Francés.

➠ En agasajo de don Jorge d'Alkaine y su esposa, doña María Lía Ortega Belgrano, que en breve partirán para Europa, don Jacques Delacre y su esposa, doña Helena Luisa Loizaga, ofrecerán esta noche una comida a un grupo de sus amistades.

➠ Don Fernando Serra y su esposa, doña Angela Smart, reunirán mañana en una comida a un grupo de amistades en agasajo de la señorita Gabriela Serra y el señor Horacio Moliné Mihura, que en breve contraerán matrimonio.

**Casamientos—**

El R. P. Carlos Benítez Astoul consagrará el 10 de junio a las 19.30, en la basílica de Nuestra Señora del Socorro, el matrimonio de la señorita Susana Moreno Uriburu con el doctor Raúl Zavalla Carbó (h.). Serán padrinos los doctores Teófilo Moreno Burton y su esposa, doña Susana Uriburu Peña, y Raúl Zavalla Carbó y su esposa, doña María Angélica Benítez Astoul. El acto civil se efectuará el 7 y actuarán como testigos, por la novia, la señorita Blanca Uriburu Peña y el doctor Saturnino Funes y por el novio los doctores Omar Alvarez Bayon y Juan Carlos Lynch.

➠ El 7 de junio a las 20 se bendecirá en la basílica de Nuestra Señora de la Merced el casamiento de la señorita María Isabel Busquet Serra con el señor Roberto L. Vigneau. Serán padrinos doña Josefina Sansón y de León de Vigneau, y los señores Manuel Busquet Serra y su esposa, doña María Isabel Busquet, y Sebastián Bagú. La novia entrará acompañada por María Cristina Busquet Serra, Adriana, Constanza y Verónica Demaría Massey y Alejandra y Amanda Busquet.

➠ En la basílica de Nuestra Señora del Pilar será consagrado el 29 del actual a las 20 el matrimonio de la señorita Gabriela Serra con el señor Horacio Moliné Mihura. Serán padrinos los señores Leopoldo Serra Muguerza y su esposa, doña Angélica Cantora Izaguirre, y Juan F. Moliné y su esposa, doña Dina Mihura. El acto civil se efectuará el miércoles, y actuarán como testigos, por la novia, doña Ana María Rihuralde de Quirno y por el novio don Alberto Mercier Mihura.

➠ Será bendecido el 8 de junio a las 20 en la basílica de Nuestra Señora del Socorro el casamiento de la señorita Waldina Girado con el señor Manuel Fernández Beyró, ceremonia de la que serán padrinos los señores Rodolfo Girado y su esposa, doña Waldina Anabia Elejalde, y César Fernández Beyró, y su esposa, doña Ivonne Lartigue.

**Beneficios—**

El jueves a las 15 tendrá efecto en el Automóvil Club Argentino un té-canasta con desfile de modelos a beneficio de la asociación cooperadora del hospital Rivadavia. Las tarjetas pueden solicitarse por los teléfonos 86-5420 y 51-1436.

➠ El Círculo de Damas de Formosa, de la Confederación Nacional de Beneficencia, que preside doña Mireya de Madariaga de Laffue, ha organizado una comida para mañana a las 21 en los salones de la entidad, Paseo Colón 413, a beneficio de las obras que sostiene. Las tarjetas pueden solicitarse por los teléfonos 38-6012 y 35-5319.

**Enfermos—**

Doña Mercedes Lamarca de Lynch guarda cama.

➠ Guarda cama doña Ana María Lagos de Fernández Saralegui.

➠ Se encuentra enfermo don Nicanor Larrain.

➠ Doña Camila Frías de Pascual guarda cama.

➠ Guarda cama doña Marta Heidenreich de Carrera Pereyra.

➠ Se encuentra enferma la señorita Blanca Esther Espíndola Freyre.

➠ Guarda cama doña Irene Harffen de Vilar Castex.

**Viajeros—**

Para Europa doña Carmen Rodríguez Lubary, la señorita Matilde Caimi Garmendia y los señores Alberto Obejero Urquiza y su esposa, doña Marta Stegmann; Edgardo Young y su esposa, doña María Obejero Stegmann; Alfredo Federico Mayol y su esposa, doña María Varela, y Jorge Eduardo Suaya, su esposa doña Lillia Zulma Ottone y su hija Mónica Graciela.

➠ De Europa las señoritas María Susana Solanas Pacheco, Ana María Pigretti y Dora Laplacette.

➠ Para los Estados Unidos las señoritas Manina Seeber, Dolly Costa y Marta Copello.

➠ Para San Juan de Puerto Rico el doctor Héctor R. Cámara y su esposa, doña Nelly Susana Goyeneche.

➠ Para Tucumán las señoras Rosario de la Peña de Aguayo y Clara R. Garzón Funes de Rispoli Román.

**In memoriam—**

En la capilla del Colegio del Sagrado Corazón se celebrará una misa mañana a las 10 por doña Lucrecia Sáenz Quesada de Sáenz.

➠ Mañana a las 19 en la iglesia Castrense de Nuestra Señora del Luján se rezará una misa en memoria de doña Ana Berwanger de González López, recientemente fallecida.

➠ En memoria de doña Guillermina Kabsch de Parejo Aguilar, recientemente fallecida, se celebrará una misa mañana a las 19 en la parroquia del Espíritu Santo, Pacheco 2059.

➠ En la iglesia de Nuestra Señora de las Victorias se oficiará una misa mañana a las 11 por don Rodolfo Amadeo, recientemente fallecido.

➠ Por don Tomás A. Ezcurra se rezará una misa mañana a las 10.30 en la iglesia de Nuestra Señora de las Victorias.

➠ En la basílica del Espíritu Santo se oficiará un funeral mañana a las 10.30 en sufragio de don Miguel Alfredo del Papa.

# *Un curso de dos clases sobre el último Concilio*

El rector de la Facultad Evangélica de Teología de Buenos Aires, Dr. José Míguez Bonino, intervendrá en el curso sobre el Concilio Vaticano II, organizado por el centro de estudios Diálogos. Dará dos clases, hoy y el sábado próximo, a las 10, en el Auditorio Kraft, Florida 681. Se referirá en las mismas al diálogo ecuménico iniciado desde el Concilio por el Papa Juan XXIII. El doctor Míguez Bonino asistió a las dos primeras sesiones de este Concilio como observador de la Iglesia Metodista. Es licenciado en teología en la Facultad Evangélica de Buenos Aires.


CAÑOS RIGIDOS Tubovinil DE P.V.C.
SOLIDOS - LIVIANOS
NO SE CORROEN
NO SE OXIDAN
AGAR, CROSS & Cº Ltd.
Paseo Colón 505 - Buenos Aires
ROSARIO - BAHIA BLANCA
TUCUMAN - MENDOZA
80 años mecanizando el campo argentino!
AC AGAR CROSS

USAMOS MOLDEADA EN NUESTRO DIVAN "gomapluma" AUTOMATICO PIRELLI
SIN ANTICIPO
EN 11 CUOTAS DE $888
SILLONES HACIENDO JUEGO
GHSA
Gavuzzo Hnos.
RIVADAVIA 3940 CABILDO 850 SANTA FE 1441

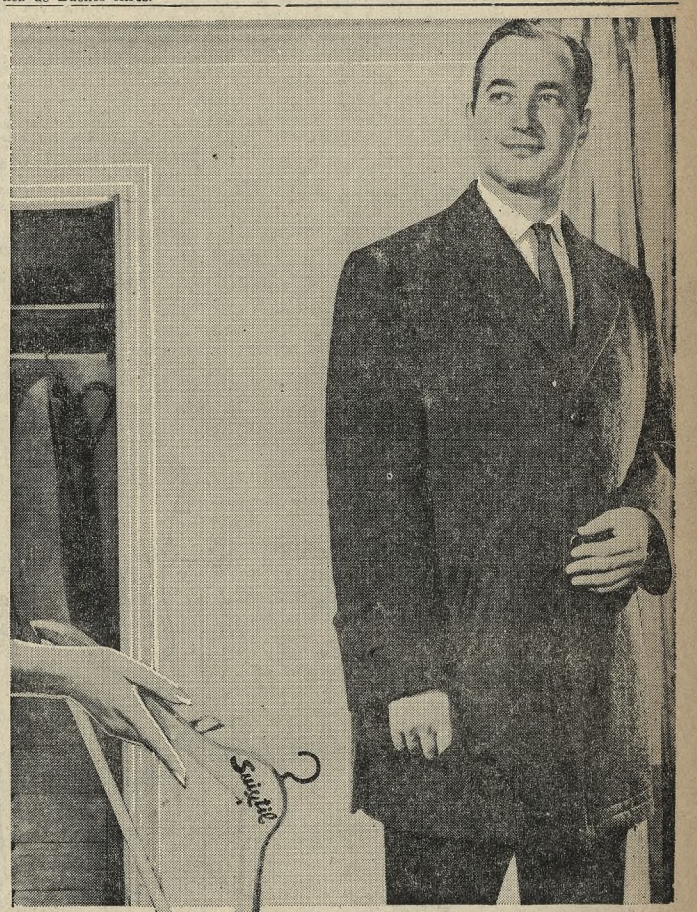

Nuevo gabán Suixtil: corte y estilo sumados a la nobleza del paño

Hay una medida exacta para Ud. en Ñaró. Varios modelos, con el más equilibrado estilo contemporáneo. Paños de pura lana. También en velour y corderoy de nylon, laminados. Y en cada detalle del gabán, Ud. observará esa perfección que sólo Suixtil es capaz de alcanzar. Por ejemplo, note la precisión de los pespuntes en solapas, bolsillos y ruedo, o fíjese en la impecable terminación interior.

Gabán Suixtil desde $ 5.500

ÑARÓ
DIAGONAL NORTE 842
CABILDO 2279
AV. GRAL. MOSCONI 2630
CAPITAL FEDERAL
Y EN TODA LA REPUBLICA

TU publicidad

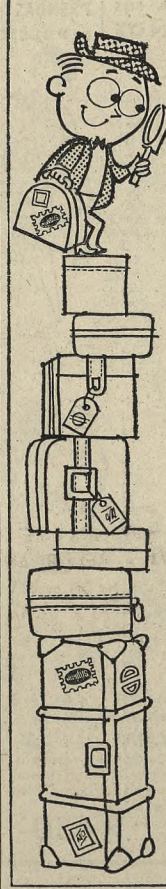
europa inédita en autopullman

*Ud. que ya conoce lo clásico de EUROPA, descubra ahora con MUNDUS, lo menos conocido, lo nuevo, lo inesperado.*

- La costa Cantábrica, el Año Santo de Santiago de Compostela, la Costa Brava y la Costa del Sol.
- Normandía, Bretaña y las islas, el Mont St. Michel, Córcega, la isla de belleza, la Côte d'Azur, los Castillos del Loire y La Champagne.
- Las ciudades italianas olvidadas del arte, la zona Etrusca, la Costa del Adriático, Sicilia, Cerdeña, la Isla de Elba y la Riviera.
- Las prestigiosas ciudades arqueológicas de Grecia, Saunion, Atenas, Delphos, Nauplia, Epidauro, Myconos y Corinto.
- Heraklion en Creta, Rhodas, Pergamos, Istambul y el Cuerno de Oro, Delos, Myconos.
- Excursión sobre el Rhin, las ciudades del Romanticismo Alemán, la Alta Baviera y la Selva Negra.

Visite también con MUNDUS el MEDIO Y LEJANO ORIENTE
ORGANIZACION INTERNACIONAL
MUNDUS
25 de Mayo 574 Buenos Aires
Tel. 32 - 7531/2 y 31 - 9122

CALIDAD + CALIDAD
TE NAPOLEON
Distribuido por MACKINNON y COELHO S.A.

EUROPA
EXCURSIONES DE VERANO
12/7 Giulio Césare
12/7 Andrea C.
13/7 Federico C.
20/8 Giulio Césare
25/8 Andrea C.
28/8 Federico C.
Viajes individuales eligiendo Ud. mismo su itinerario
financiación: anticipo y 24 cuotas
EXCURSIONES DE FIN DE AÑO
27/12 Provence
27/12 Giulio Césare
Italia, Grecia, Turquía, Austria, Alemania, Suiza, Holanda, Bélgica, Francia, Inglaterra, Escandinavia, Portugal y España.
AMEROPAIR
CARLOS PELLEGRINI 1090 T. E. 42-0424 · 41-3778 BS. AS.

El más moderno de los relojes automáticos!

Apenas se coloca usted en la muñeca un reloj Autorotor, éste acumula la reserva de fuerza necesaria para su funcionamiento. El reloj Autorotor es sensible a los menores movimientos porque está dotado de un sistema de cuerda automática extraordinario: "el corazón mágico" que, al evitar recorrido mecánico inútil, remonta con mayor rapidez la cuerda, garantizando así una mejor estabilidad de marcha.
Con el Autorotor, los técnicos de CYMA han realizado el mecanismo ideal. Eminentes especialistas del mundo entero así lo han dicho y escrito, saludando a esta novedad como el reloj automático más moderno y perfecto.

CYMA AUTOROTOR
EL RELOJ AUTOMATICO CON CORAZON MAGICO

Usted acaba de llegar.

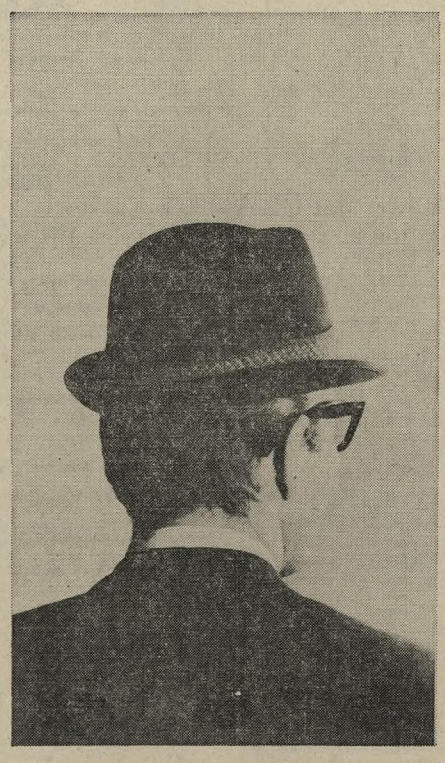

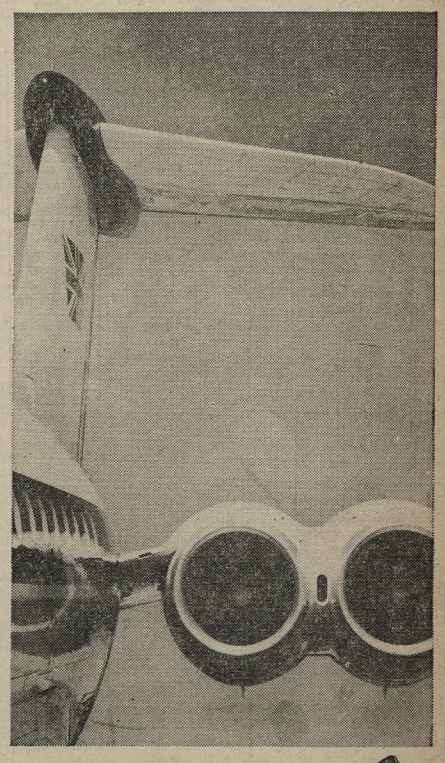

Mire hacia atrás. Cuatro poderosas turbinas Rolls-Royce. Ellas lo han traído a Londres. Después mire más allá, a la distancia: usted estaba hace un minuto donde ahora su vista no alcanza... y hace unas pocas horas (aproximadamente 18) usted estaba en Buenos Aires. Maravilloso, ¿no? Sí: realmente incomparable. El incomparable VC10 de BRITISH UNITED:

Serenidad en el espacio, silencio de altura, cortesía británica... y la comodidad de llegar a Londres en un vuelo maravillosamente rápido... y el más directo.

AHORA
MARTES, 18 HORAS: Río de Janeiro, Las Palmas, Lisboa, Londres.
VIERNES, 18 HORAS: Montevideo, Río de Janeiro, Las Palmas, Madrid, Londres.

*Consulte a su agente de viajes o en:*
BRITISH UNITED AIRWAYS
*Córdoba 369 Buenos Aires*
*T. E. 32-1293/3551*
BRITISH UNITED
VC10 JETS

ROLLS ROYCE
Fabricado por British Aircraft Corp.
e impulsado por turbinas Rolls-Royce.

# La conferencia de los presidentes de comité de distrito del MID

## Se inauguró ayer y se analizó la organización partidaria. Censuras al Gobierno. Esta noche el Dr. Frondizi clausurará la reunión

Con la presidencia del doctor Guillermo Acuña Anzorena se inició ayer a las 10, en Independencia 1466, la asamblea de los presidentes de comité de distrito del Movimiento de Integración y Desarrollo, que finalizará esta noche con un discurso del Dr. Arturo Frondizi.

### La reunión

Durante las deliberaciones, se escucharon los informes de los Sres. Julio Fernández Mendy (Buenos Aires); Gerardo Schamis (Capital); Carlos Sylvestre Begnis (Santa Fe); Eduardo Miguel (Santiago del Estero); Raúl Uranga (Entre Ríos); Horacio López Ballesteros (Córdoba); Pablo Fermín Oreja (Río Negro); Enrique Arballo (Corrientes); César N. Ayrault (Misiones); Héctor Tizón (Jujuy); Rodolfo Zarlungo (Santa Cruz); Raúl Nicandro Morales (La Pampa); José Eliseo Guanes (Formosa) y Oscar Braceras (Catamarca).

El temario que quedó aprobado, abarca "un análisis del proceso electoral último, la polarización creada por el Gobierno en torno al problema peronista" y la organización del MID. Asimismo, se consideró "el estudio de las relaciones partidarias con otras fuerzas políticas y sociales, las posibles reformas a la carta orgánica nacional y la táctica por seguir para lograr la constitución del movimiento nacional".

Posteriormente, se discutió la concurrencia de la agrupación a las elección que más adelante tendrán lugar en Misiones, Corrientes, Río Negro, Catamarca y San Juan y, por último, el tema de la conducción y de la línea doctrinaria estuvo a cargo del Dr. Acuña Anzorena, quien pronunció un discurso.

Entre otros conceptos dijo el orador:

"La unidad del partido después de 1930 se logró confiando su conducción a quienes no representaban la tradición yrigoyeniana de la agrupación e importó postergar la realización de sus postulados. La división del radicalismo en 1956 significó recuperar esa tradición y no respondió simplemente —sostuvo— a la posibilidad de lograr el poder. Esa razón histórica mantuvo su vigencia en 1963, cuando la errónea conducción de la UCRI desviaba a la agrupación de su verdadera línea y obligó a la constitución del MID."

Respecto del Gobierno, agregó el Dr. Acuña Anzorena: "Ha de comprenderse que la táctica dilatoria de no hacer nada, de confiar al simple transcurso del tiempo la solución de los graves problemas argentinos, no puede ser la conducta apropiada de un gobierno en esta hora tan difícil. Técnicamente, políticamente, socialmente, ha cancelado una a una todas las posibilidades del país y, en el orden internacional, ha sufrido la República una lesión en su prestigio muy difícil de reparar.

"No se hace nada, no se dice nada —destacó—, no se fijan posiciones. Todo ello es la consecuencia ineludible de carecer de objetivos válidos para esta etapa argentina".

Al término de la disertación hablaron el diputado nacional Héctor Gómez Machado y el senador nacional Miguel Berardo, quienes fijaron la posición de ambos bloques legislativos del MID e informaron acerca de su labor y futuro desempeño.

# Las Jornadas de Cooperativas Farmacéuticas

Con el auspicio de la Confederación Farmacéutica y Bioquímica Argentina, la Federación Argentina de Cooperativa Farmacéuticas y la Federación Panamericana de Farmacia y Bioquímica, se iniciaron ayer las Jornadas Cooperativas Farmacéuticas. El acto inaugural realizóse en la Facultad de Odontología. En representación del ministro de Asistencia Social y Salud Pública concurrió el Dr. Macedonio Fernández de Obieta. Se hallaban presentes, asimismo, el decano de la Facultad de Farmacia y Bioquímica, Dr. Zenón Lugones; el presidente de la Confederación Farmacéutica y Bioquímica Argentina, Dr. Carlos E. Izidore; el presidente de la Federación Argentina de Cooperativas Farmacéuticas, Dr. Angel J. J. Ferrer; el secretario general de la Federación Panamericana de Farmacia y Bioquímica, doctor Benjamín Schijvarger, así como legisladores y representantes de diferentes entidades del interior.

El acto fue abierto por el presidente de las Jornadas, doctor Angel Bujacio. Al señalar que la Cooperativa Farmacéutica LEFA cumplía 30 años, dijo que ese hecho era el motivo de esta reunión, también dedicada a honrar a la patria en el sesquicentenario de su independencia. Indicó la importancia que había adquirido en nuestro país el movimiento cooperativo en el quehacer farmacéutico y los progresos que dicho movimiento había acarreado para la profesión. Anunció después la realización de varias jornadas en el país, destinadas a culminar dentro de un año en un congreso de carácter nacional.

Habló después el Dr. Izidore. Expresó la adhesión al aniversario de LEFA y subrayó la comunidad de ideales existente entre ambas entidades. El doctor Ferrer, en nombre de la Federación Argentina de Cooperativas Farcaméuticas, tuvo palabras de encomio y de estímulo no sólo por la obra realizada ya por LEFA en el país, sino por la iniciativa de estas Jornadas, que son, al mismo tiempo, una toma de conciencia y un trampolín hacia un futuro más venturoso. Se refirió a la misión cultural de la cooperativa y reseñó la historia de la entidad organizadora, cuyos esfuerzos subrayó, especialmente como un ejemplo de voluntad integradora dentro del común espíritu cooperativista en la Argentina.

El último de los oradores fue el Dr. Zenón Lugones. El decano de la Facultad de Farmacia y Bioquímica puso el acento sobre el significado humano del movimiento cooperativo y concluyó deseando el mayor de los éxitos a las Jornadas.

Hoy, mañana y el martes seguirán las deliberaciones en la Facultad de Farmacia y Bioquímica, Junín 956.

# Destaca una exposición las posibilidades de los ciegos y amblíopes

## La muestra "Qué hacen los ciegos" señala el alto nivel que alcanza la educación especializada para los no videntes

En el local de Maipú 171 fue inaugurada la exposición "Qué hacen los ciegos", que organiza la Dirección Nacional de Sanidad Escolar del Ministerio de Educación y Justicia. La muestra ofrece trabajos de encuadernación, mimbrería, cepillería, escultura, labores, afinación de pianos, juegos de salón, audiciones musicales y otras actividades, incluyendo realizaciones de alumnos de las escuelas Mariano Moreno, República de Chile, Guido Spano, Santa Cecilia, Manuel Belgrano, Francisco Gatti y General San Martín. Se declaró inaugurada en un acto en el que el Dr. Raimundo A. Tartari, jefe de la división oftalmológica de la Dirección Nacional de Sanidad Escolar, exaltó la labor de los no videntes y las posibilidades que les asisten "para que no haya un solo ciego en el país —dijo— que se vea impelido a la denigrante especulación de la caridad pública". Por su parte, el presidente de la Exposición Permanente de Productos Argentinos —en cuya sede se realiza la muestra—, doctor Enrique Nagel, elogió la obra en la que está empeñada la citada Dirección de Sanidad Escolar, la Asociación Cooperadora de Escuelas para Ciegos y la Biblioteca Argentina para Ciegos.

No se trata de una muestra estática. Los ciegos y los amblíopes realizan interesantes demostraciones para que el público pueda observar su desenvolvimiento en las más dispares tareas y comprobar el grado de eficacia de los no videntes en diversas disciplinas artísticas.

### Demostraciones con una perra guía

Una numerosa concurrencia asistió a las demostraciones que una perra guía para ciegos hizo en el local de la exposición con la dirección de su propietario, no vidente, señor Gastón David.

Buddy, una hermosa ovejera alsaciana de 5 años, preparada por el señor Carlos Rodríguez, de El Palomar, demostró claramente lo que un perro convenientemente adiestrado puede hacer en beneficio del no vidente. Sorteó hábilmente obstáculos de variada naturaleza y respondió en todo momento a las indicaciones de su amo, la ubicación de un ascensor o una escalera, y el ascenso y decenso por ésta, sorteando la presencia de varias personas sin permitir que su propietario embistiera a ninguna de ellas, así como —a pedido del Sr. David— la ubicación exacta de una silla desocupada. Ya en la calle, Buddy, atenta al tránsito de automóviles y peatones, indicó a su propietario el momento oportuno para cruzar la arteria sin peligros. El Sr. David —que contestó luego diversas preguntas que se le formularon sobre el adiestramiento del animal, sus costumbres, alimentación, etcétera, es titular del pase No. 1 concedido por las autoridades para que pueda viajar en los diversos medios de transporte público acompañado del perro guía. El pase No. 2 lo posee la señorita Marta Morgan, propietaria también de una perra ovejera adiestrada ésta en los Estados Unidos.

La muestra "Qué hacen los ciegos —que será clausurada el 31— funciona de lunes a sábado de 12 a 20 y los domingos de 15 a 20. Demostraciones con perros guías se realizan diariamente a las 18.30. La entrada es libre.

# EDUCACION

**HOMENAJE.**— En el 15º aniversario de su fallecimiento, Rosario Vera Peñaloza fue honrada en sesión extraordinaria por la Liga Argentina de Educación. Habló en la oportunidad la presidenta, profesora Luisa De Pascale, y se resolvió adherir en pleno al acto organizado por la Comisión Central de Homenaje el 28 del actual a las 10.30. También se dividió visitar el Museo Peñaloziano, en el Instituto Bernasconi.

**DEMOSTRACION AL PROFESOR RODOLFO F. RODRIGUEZ.**—Será agasajado por el Círculo de Docentes de la Escuela Técnica No. 2, Ingeniero Luis A. Huergo, el profesor Rodolfo Fausto Rodríguez, quien se acogerá a los beneficios de la jubilación.

El acto se realizará pasado mañana a las 11 en el establecimiento ubicado en la calle José Juan Biedma 67. Le será entregada al profesor Rodríguez una medalla recordativa como testimonio de adhesión a su labor docente.

**PREMIOS MUNICIPALES.**— La Intendencia Municipal entregó los premios instituidos a los mejores egresados de las Escuelas Técnicas Municipales Raggio. Las medallas de oro correspondieron a Rodolfo Schuster, mecánica; Oscar Antonio Rigori, dibujo publicitario, y Marcelo Arredondo, cincelado y grabado.

# Italia a punto de ganar su séptimo certamen mundial

Una concurrencia nunca vista en competencias de bridge, que superó los cálculos más optimistas, se dio cita ayer en el Plaza Hotel para presenciar los encuentros correspondientes a la penúltima rueda del XIII Campeonato Mundial de Bridge, que se ha venido desarrollando con el mayor de los éxitos.

Es que era un día decisivo para la competencia porque se medían Italia y los Estados Unidos, cuyo score era ligeramente favorable para estos últimos. De imponerse el team Azul, se consagrarían virtuales campeones, ya que el día anterior habían derrotado a Gran Bretaña y poseen un score netamente favorable en el encuentro con la Argentina, que finalizará hoy.

Desde el comienzo de la primera sesión de la tarde se pudo apreciar el empuje demoledor de los peninsulares que jugando con precisión matemática iban minando las defensas de sus ocasionales adversarios.

La primera serie de 14 manos terminó Italia 42 IMP v. Estados Unidos 9 IMP, con lo que el score quedó con una ventaja de 28 IMP para los actuales campeones del mundo. En la segunda serie los norteamericanos jugaron en excelente forma y los italianos dieron una multa en un slam que sus adversarios no habían contratado, lo cual les permitió acortar distancias, para situarse —una vez jugadas 124 de las 144 manos— Italia 230 IMP v. Estados Unidos 214 IMP.

Los norteamericanos jugaron con Schenken-Leventritt en las dos series, mientras que Becker-Hayden y Erdos-Petterson jugaron una cada una. Italia presentó en las dos ruedas a Forquet-Garozzo, en tanto Pabis Ticci - D'Alelio y Belladonna - Avarelli jugaron una cada una.

El encuentro entre Argentina y Gran Bretaña está prácticamente definido en favor de los británicos, quienes —faltando solamente jugar las 20 manos de la serie nocturna— han acumulado 312 IMP, contra 181 IMP de los argentinos.

Los resultados finales de los matches entre Argentina-Estados Unidos y Gran Bretaña-Italia, que finalizaron en la madrugada de ayer, fueron: Argentina 250 IMP v. Estados Unidos 361 IMP, y Gran Bretaña 236 IMP v. Italia 354 IMP.

Hoy se juega la última rueda del certamen y el fixture indica los siguientes encuentros: Argentina (167) v. Italia (246) y Estados Unidos (183) v. Gran Bretaña (231).

Mañana por la noche, en el Plaza, la Asociación del Bridge Argenina ofrecerá un banquete de despedida a las autoridades de la Worl Bridge Federation, de la Federación Sudamericana de Bridge y a las delegaciones extranjeras, oportunidad en la que serán entregados los premios a los ganadores del certamen.

### Inversión de muerto

Cuando Rocchi terminó de cartear la mano Nº 136 del match que sostuvieron Argentina y Estados Unidos, prolongados aplausos premiaron el excelente carteo del maestro argentino.

| | | |
|---|---|---|
| | ♠ Q 5 4 ♡ Q J 7 2 ◇ K J 4 ♣ 8 5 2 | |
| ♠ 8 7 6 3 ♡ 8 ◇ A 8 6 2 ♣ K J 6 3 | N O E S | ♠ A 9 2 ♡ A 6 5 ◇ Q 9 5 ♣ A Q 9 4 |
| | ♠ K J 10 ♡ K 10 9 4 3 ◇ 10 7 3 ♣ 10 7 | |

El remate:

| ESTE | SUR | OESTE | NORTE |
|---|---|---|---|
| 1 S.T. | paso | 2 ♣ | paso |
| 2 ◇ | paso | 3 ◇ | paso |
| 3 ♡ | paso | 4 ♣ | paso |
| 5 ♣ | paso | paso | paso |

La apertura de 1 Sin Triunfo en el Sistema Napolitano muestra una mano equilibrada, con palo trébol de hasta cinco cartas y de una fuerza de 12|16 puntos. La respuesta de 2 Tréboles es elección de palo. 2 Diamantes, muestra que está en el límite máximo de apertura y la contestación de 3 Diamantes indica el máximo puntaje de la respuesta mínima. 3 Corazones representa una nueva tentativa para llegar a game y la marca de 4 Tréboles es simple elección de palo.

Allí, Attaguile debió pasar, pero pudo más su sangre siciliana y arriesgó game a trébol.

Norte salió con la Q ♡ y Rocchi jugó con toda precisión una inversión de muerto que le permitió ganar el contrato. En la otra mesa, la señora Hayden jugó e hizo solamente 3 Tréboles.

He aquí el carteo:

| | NORTE | ESTE | SUR | OESTE |
|---|---|---|---|---|
| 1 | Q ♡ | A ♡ | 9 ♡ | 8 ♡ |
| 2 | 2 ♡ | 5 ♡ | K ♡ | 3 ♣ |
| 3 | 4 ◇ | Q ◇ | 3 ◇ | 2 ◇ |
| 4 | J ♡ | 6 ♡ | 10 ♡ | 6 ♣ |
| 5 | 2 ♣ | 4 ♣ | 7 ♣ | K ♣ |
| 6 | 5 ♣ | A ♣ | 10 ♣ | J ♣ |
| 7 | 3 ♣ | Q ♣ | 3 ♡ | 3 ♠ |
| 8 | K ◇ | 9 ◇ | 10 ◇ | 6 ◇ |
| 9 | 4 ♣ | 2 ♣ | K ♠ | 6 ♠ |
| 10 | 5 ♣ | A ♣ | J ♠ | 7 ♠ |
| 11 | J ◇ | 5 ◇ | 7 ◇ | A ◇ |

y el declarante reclamó el resto

Fue realmente una mano muy bien jugada, que solamente se puede ganar si el K ◇ está a la izquierda del declarante; el único recurso entonces es partir de la base que esa carta está situada en Norte y proceder en consecuencia. Hay que jugar entonces sobre la mano del muerto, realizando una inversión, para descartar un pique perdedor de Este sobre el cuarto diamante, afirmado de Oeste.

# Jurados para una muestra ganadera en el sur del Perú

Viajaron a Lima por Aerolíneas Peruanas, para actuar como jurados de la Octava Exposición del Sur, en la localidad de Juliaca, Puno, los señores Joaquín H. Heyne y Pedro Crosatto, acompañados por el señor Gastón Della Penna, que desempeñará funciones de secretario.

El Sr. Heyne actuará como jurado para la reza Merino Australiano y el Sr. Crosatto, para la Corriedale.


BRIDGE

LIBROS MODERNOS EN CASTELLANO

**Goren H. - NUEVO TRATADO COMPLETO DE BRIDGE CONTRATO.** 1ª parte: "Remate" 2ª parte: "Carteo". 695 pág. (los dos tomos) R. ..... $ 1.500.—

**Kaplan E. - SISTEMAS ITALIANOS TRIUNFANTES EN EL BRIDGE.** El trébol romano. El trébol napolitano. El sistema standard italiano y además los métodos oficiales de defensa contra los tres sistemas italianos. 222 páginas, R. ... $ 450.—

**Gabarret y Kaminsky. - CODIGO Y REGLAMENTO DEL BRIDGE. Rubbert.** Duplicado. Organización de torneos: 17 figuras, 275 páginas, R. ..... $ 400.—

**Popper Francisco. - CARTEO AVANZADO EN BRIDGE.** 205 pág. R. ..... $ 450.—

ACABA DE APARECER

CODIGO INTERNACIONAL DEL BRIDGE

**J. Kaminsky y A. M. Allen** - Autorizado y aprobado por la Asociación del Bridge Argentino. **LEYES DE JUEGO DEL DUPLICADO Y RUBBER BRIDGE.** $ 350.—

Pedidos a su librería o a

EDITORIAL ALBATROS

Maipú 391 - Bs. As. - T. 45-0302



25 de MAYO 1810 - 1965

PARA VESTIR Y EL HOGAR

2 GRANDES VENTAS Harrods A PRECIOS REBAJADOS

OFERTAS de nuestros Departamentos Señoras con GRANDES REBAJAS

**TAPADOS** - Variedad de modelos y colores, en telas de pura lana. $ 5.990- $ 6.990- *Modelo ilustrado* $ 4.990-

**SACONES** de moutón doré (carnero rasado) Super - Italalfa. Colores y negro, con o sin detalles de cuero, *desde* . . . . $ 22.900 *Cantidad Limitada*

**TAILLEURS** en variedad de lanas. Taupe gamuzado, tweed, franela o fantasías. Amplia gama de colores. Talles 42 al 54. *Ilustrado:* $ 5.990- y $ 4.990-

**PANTALON** mañanero, en algodón frisado de gran abrigo. Talles del 42 al 52 $ 798-

**PULLOVERS** de cashemere, lana 60% conejo 40% de mucho abrigo. Colores fuertes, oscuros y neutros. *Valían $ 1.790-* *AHORA* $ 998-

**POLLERAS** *que no se planchan*, en Acrocel de abrigo. Talles extra grandes $ 1.698 **OTRA** de lana, en talles comunes, *desde* . $ 890-

**CAMISONES** amplios en franeleta de algodón. Lisos o fantasía sobre colores pastel o blanco . . . . . $ 398-

**GUARDAPOLVOS** *para oficinistas - No se planchan*, de fibra poliester. Largo total o 9/10, en colores o en poplin de algodón Wash and Wear celeste. Talles 42 al 50, c/u. $ 1.498

**OTROS** de algodón, *color gris* . . . . . $ 890-

**ROBE** en punto de lana, confortable. Detalles de matelassé. Colores: rojo, francia, fucsia y gris. Talles 42 al 54 amplio . . . . . $ 1.998

**OTRA** en franeleta de algodón . . . . . $ 698-

*Primer Piso*

**CARTERAS o BOLSOS** De material plástico. Varios colores . $ 459-

*Guantes Señoras- Planta Baja*

**GUANTES** en cuero de carpincho o jabalí. Segunda Selección. Industria Argentina *Valían $ 1.090* *AHORA* . $ 598-

*Marroquinería Planta Baja*

PARA SUS NIÑOS | PRENDAS de Calidad y Gran Duración a PRECIOS BIEN REBAJADOS

*Niñas*

**TAPADOS** en finas lanas quadrillée. 2 modelos, derecho o cruzado. Años: 11 a 12 $ 4.900-; 7 a 10 $ 4.500- y 4 a 6 . $ 3.500

**GABAN** en paño naval de lana, de gran abrigo. Forro matelassé. Años 11 a 12 $ 3.250; 9-10 $ 3.150; 7 a 8 $ 2.950- y 4 a 6 $ 2.550

**CAMISONES** - Varios modelos. En franeleta frisada de algodón, a cuadritos o floreados, con detalles de broderie. Años: 12 a 14 $ 750-, 8-10 $ 649- y 4 a 6 . $ 590-

*Niños*

**SOBRETODOS** - En finos paños de pura lana. Modelo raglan, forro matelassé. Años 7 a 13 $ 3.990- y 3 a 6 $ 3.690

**CAMISAS SPORT** De algodón, fantasía quadrillée, mangas largas. En bordeaux, verde y marino. Años 10 a 14 $ 690- y 6 a 8 . $ 590-

**PULLOVERS** pura lana, escote en V. mangas largas. Colores actuales. Talles: 32 al 34 $ 1.390-; 26 al 30 $ 1.190- y 20 al 24 $ 1.090

*Bebelandia - Primer Piso Para Nena o Varón*

**PIYAMA** - En Firmetex de algodón, liso, rayado o floreado. 2 piezas: Saco y Pantalón largo, con elástico en la cintura. De 1 a 3 años .. $ 650-

*EXTRAORDINARIA OFERTA!*

**LANAS** lisas y fantasías - **BOUTONNE - SARGAS - FRANELAS** fantasías - **SHETLAND.** Para TAPADOS, TAILLEURS, POLLERAS etc. Anchos 130 y 150 cms. El metro *Valía $ 1.980- y $ 1.490-* *AHORA* $ 998-

*Telas por Métro - Planta Baja*

*Caballeros Planta Baja*

**SOBRETODOS** En paños de pura lana. *Valían $ 7.900-* AHORA $ 4.990-

**SOBRETODOS o AMBOS** En finas telas de pura lana. $ 5.990 y $ 7.990

**TRAJES** En lanas de gran calidad. De gran abrigo. Gustos selectos. $ 8.900-

**SACOS SPORT** - En casimir fantasía, de pura lana. Bolsillos plaqué y aberturas $ 3.990

**CAMISAS SPORT** *De gran abrigo* De pura lana peinada. *Valían $ 1.980* *AHORA*. $ 1.650

En franeleta de algodón *Valían $ 1.350* *AHORA*. $ 990-

LAS MARAVILLOSAS PRENDAS Brompton QUE NO SE PLANCHAN

Tela importada de EE. UU. - Fibra poliester 65%, algodón 35%.

**CAMISAS** $ 2.100- **CALZONCILLOS** $ 675-

3 Calzoncillos por $ 1.790-

**Robes de Chambre** De pura lana. Cortados y confeccionadas por sastres. *Valían* $ 3.500 AHORA $ 2.390

**PIYAMAS** *de Abrigo*, en franeleta de algodón gamuzado. *Valían* $ 1.690- *AHORA* $ 1.290

2 Piyamas por $ 2.399-

**PRENDAS** en Interlock de algodón peinado. **CAMISETAS** mangas largas con cartera o **Calzoncillos** largos. *Cada prenda* . . $ 490-

El Juego . $ 880-

**MEDIAS** de "Terylene" fibra poliester 55%, lana peinada 45%. De gran abrigo . . . $ 280-

Ola LYCRA

ES UN SECRETO en TRUSAS *es elegante es distinta* De calce rápido y con el ajuste de una faja

De Stretch con Lycra, hilado importado de EE. UU. En rosa, celeste y negro. $ 1.690-

Ola

HARRODS INVITA a Ud. al 2º. Gran DESFILE de MODELOS CON LA NUEVA TELA Suplex* Creados por la Alta Costura Argentina

*CONCURRA a presenciarlo el* VIERNES 28 de MAYO a las 17 hs. en los Salones de Planta Baja y en las Vidrieras sobre la Calle Florida

**PARTICIPE del Sorteo Gratuito** de uno de los modelos, solicitando desde el Lunes 24 su Cupón, en el Departamento de Telas - Planta Baja

*Marca Registrada y Control de Calidad de INDUSTRIAS PLASTICAS Celin S. A. C. e I.

PARISEL

La elegancia... la personal belleza de una mujer empieza en sus cabellos...

ESTA SEGURA QUE LOS SUYOS REALZAN SU ATRACTIVO...?

En contados minutos USTED recibirá un asesoramiento completo sobre la mejor manera de cuidar sus cabellos... y además...

**PARISEL** le brinda la oportunidad de probarse su colección de pelucas a fin de que USTED elija el tono de cabello que más convenga a su tipo, aumentando su atractivo personal.

PARISEL

Belleza de París para sus cabellos tiene una cita con USTED en HARRODS.

*No lo olvide...*

GANESE ESTA LLAVE! SUYO... y GRATIS!! PARTICIPE en este Extraordinario CONCURSO Harrods Y HAGA SUYO EL NUEVO Y ESPECTACULAR Ambassador 990 RAMBLER

*CUESTIONARIO DEL CONCURSO*

1º. Qué Famosa Tienda Departamental de la Calle Florida presentó el **Nuevo Ambassador** 990 Rambler?

2º. Cómo denomina Industrias Kaiser Argentina al motor del **Nuevo Ambassador** 990 Rambler?

SOLICITE SU CUPON - 2º. PISO

BLANCO - *Planta Baja*

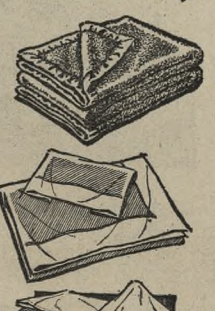

**FRAZADA** "Cincuentenario" Mezcla de lana 90%, algodón 10%. Varios colores. 2 plazas $ 1.390- y 1 plaza $ 890-

**FRAZADAS** *"La Lucha"* De tejido mixto. Color vicuña con guarda marrón. Ribeteada en los 4 lados. Para 1 plaza $ 1.890

**JUEGO de CAMA** En algodón "Grafa 387" de color, con guarda blanca, aplicada con cordón irregular. 1 sábana y 1 funda. 2 plazas *De $ 1.198-* a $ 898-; 1 plaza *Valía $ 898-* *AHORA* $ 639-

**REPASADORES** de algodón "Selaco". Medida: 40x52 cms. *Valían $ 39.90* *AHORA*. $ 27.90

PRODUCTOS HARRODS

**OFERTA!**

**UN FRASCO de COLONIA** de 500 c. c. . . $ 185-

**UNA CAJA de JABONES** de 12 pastillas de 80 gr. c/u. V/perfumes $ 130-

*Total $ 315-*

**El Conjunto** de los 2 Productos, *ahora* $ 265-

*Perfumería - Planta Baja*

*Mercería - Planta Baja*

**LANAS para TEJER**

**Tipo Cashemere** - lana 80%, alpaca 20%. Ovillo de 25 grs. $ 69.90

**Fabiana** - lana 50%, mohair 30% y rayón 20%. Ovillo 35 grs. $ 115-

**Britannia** - pura lana lincoln. Madeja de 80 grs. . $ 149-

*Bazar y Menaje - 2do. Piso*

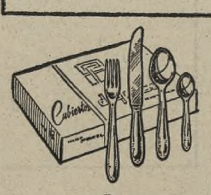

**JUEGO de CUBIERTOS** para **Mesa y Café** de acero inoxidable. Cuchillo encabado. *En Caja Estuche.* Para 6 personas. 24 piezas . $ 2.390

**PAVAS** de 1 litro. **TETERAS o CAFETERAS** 3/4 litro, de aluminio *"Bon".* *Valían $ 150-* *AHORA c/u.* $ 99-

*AHORRE ESPACIO!*

**CANASTO** para verduras, frutas, etc. De alambre galvanizado. 3 estantes $ 590-

**FOMENTO ELECTRICO** De múltiples aplicaciones. Para reuma, lumbago, ciática, calienta pies, etc. Mantiene el calor varias horas $ 199-

Visite los Departamentos Sombrerería - Discos - París Harrods -

COMPRE CON UN CREDITO en 10 o 6 meses

*HARRODS - FLORIDA 877 (R. 5) - T. E. 32-4411

# El allanamiento que se efectuó al Centro de Industriales Panaderos

En el Departamento Central de Policía se informó que personal de la Sección Orden Gremial de la Dirección Coordinación Federal había recibido una orden del juez en lo Penal y Económico Dr. Alberto Berardi, por la secretaría del Dr. Fernández, para que se efectuara un allanamiento en la sede del Centro Industriales Panaderos, Sarmiento 2523, con la orden expresa de detener a tres dirigentes.

Informó la policía que poco después de las 9 se cumplió el procedimiento y que fueron detenidos José Ferreyro, José María Mujirosi y Esteban José Bianchi, quienes el lunes serán remitidos al juzgado del doctor Berardi.

### En el Centro de Panaderos

El asesor letrado del Centro de Industriales Panaderos de esta capital, en el local que la entidad posee en Sarmiento 2523, convocó a los representantes del periodismo para informar acerca del allanamiento realizado en dicho Centro y sobre la detención del presidente de esa corporación, Sr. Esteban José Bianchi.

En tal oportunidad, el doctor Pedro Francisco Prado dijo que el allanamiento se llevó a efecto entre las 10 y las 11 de ayer y consistió en la verificación de papeles y documentos existentes, publicaciones pertenecientes al Centro y borradores de costos, terminado lo cual fue labrada el acta respectiva. Entiende la entidad que tal acto se concretó sobre la base de la denuncia que el director nacional de Abastecimiento habría formulado contra el Centro de Industriales Panaderos por presunta violación de la ley Nº 12.906, que sanciona los monopolios, o del artículo 6º de la ley Nº 16.454 de Abastecimiento, dirigido finalmente para violar los precios máximos o especular artificiosamente contra la fijación de aquéllos. En tal sentido, el informante expresó que nada encontraron los encargados de practicar la mencionada orden.

Con respecto al Sr. Bianchi, dijo el Dr. Prado que aquél se presentó detenido ayer por la mañana en la Sección Orden Gremial de la Dirección Coordinación Federal, donde se encuentra incomunicado a la orden del juez que entiende en la causa, aclarando además que la orden de detención figura para todos los integrantes de la comisión directiva del Centro.

Advirtió, asimismo, que el señor Bianchi pidió al gremio que se mantuviera en calma, ya que afrontaría las consecuencias confiando en la ley y en la justicia contra lo que juzga de arbitrariedad de la Dirección Nacional de Abastecimiento.

El informante mencionó también la existencia de varias querellas criminales contra el director nacional de Abastecimiento por violación de los deberes de funcionario público y privación ilegítima de la libertad, basado todo en lo que el Centro considera de disposición ilegal, que se dictó fijando precios máximos cuando el estado de emergencia había caducado.

Por otra parte, el Dr. Prado dijo que los industriales panaderos mantienen su conducta —precios para el pan de 30 y 34 pesos—, por considerarla legítima y la única que puede compensar los costos y salarios obreros.

### Comunicado de la CGE

Con motivo de la detención de industriales panaderos, la CGE hizo conocer el siguiente comunicado:

"En sesión de urgencia se reunieron esta tarde (por ayer sábado) las comisiones directivas de la Confederación General Económica y de la Confederación de la Industria.

"Al término de una prolongada reunión se resolvió dar un comunicado para condenar enérgicamente los procedimientos que está realizando la Dirección Nacional de Abastecimiento y su derivación, con la detención de dirigentes gremiales del Centro de Panaderos de la Ciudad de Buenos Aires y de la Federación Argentina de la Industria del Pan.

"Este nuevo estilo que se aplica para encarar problemas económicos de fondo, alarma al sector empresario por las consecuencias sociales que pudiera tener, y atenta contra la libertad de la acción gremial. Cuando el Estado, a través de sus organismos, interrumpe el diálogo y encarcela a quienes son los representantes de la parte afectada, queda cerrada, por la fuerza, toda posibilidad de entendimiento y solución.

"La CGE y la Confederación de la Industria ha resuelto permanecer en estado de reunión permanente para la atención de este grave problema".

### Clausura de panaderías

**LA PLATA.** — Inspectores de la Dirección General de Abastecimiento de la provincia labraron 70 notas de infracción a otros tantos propietarios de panaderías, quienes fijaron, al margen de las normas legales vigentes, un precio inadecuado al producto que expenden. Además, y por las mismas razones, fueron clausuradas numerosas panaderías de esta ciudad, Avellaneda, Morón, Lomas de Zamora, San Isidro, San Fernando y otras localidades del Gran Buenos Aires.

***Una delegación*** **del Instituto Martín y Omar, que funciona en San Isidro, acompañada por profesores, visitó nuestro diario, realizando así una parte del plan general de la Asociación Interamericana de Educación, destinado a promover el interés del estudiante por la prensa libre, como uno de los factores principales para el mantenimiento de las formas democráticas de vida. El grupo estuvo integrado por Rita Savaglio, Susana Dunzelmann, Hilda Blanco, Teresa M. Wernli, Liliana Gambalesse, María A. Calzetta, Gladys Rapela, Ana María Berruezo, Diana Jerast, Bruno Fitzner, Jorge Slater, Raúl Alonso Vázquez, Miguel C. Kutyn, Alberto Yáñez, Cristina Kulpinsky, Daniel Deffis, Norma Frola, Jorge Monferini, Pedro Pitronaci, Viviana Rosentald, Ana María Hacky, Horacio Rosso, Margarita Geller, Elena Perret, Adriana Calzetta, Alfredo García, Marcelo Alonso, Adolfo Prol, Marcos Golfari, Nora Mazziotti, Graciela Egozcue, Marta Prim, Cristina M. y Ana María Ganzábal, Alberto Plaglos, Mario Marrazzo, Jorge Zmud, Silvia Priori, Elena Vukojicic, Cristina M. Sánchez, Miguel Chinski, Diana Brams, Silvia Gougy, Luis López Rivarola, José Luis Anessi y Elena Schleifer, y llegó en compañía de la directora Nélida S. Calzetta y de los profesores Abel Pérez Tordera, Elda Bruno, Carlos E. Colomer, Julia E. Freitas de Kutyn y Adolfo Pérez Esquivel. Durante la visita el secretario general de nuestro diario, Sr. Alfredo Calisto, explicó el mecanismo y el proceso de la información desde su origen hasta la aparición en estas páginas y respondió a las preguntas que le hicieron los jóvenes visitantes**

## Los transportistas privados reclaman aumentos de tarifas

Los señores Manuel García Fraga y Ramón Fernández y Fernández, nuevos presidente y vicepresidente, respectivamente, de la Federación Argentina de Transportadores por Automotor de Pasajeros —FATAP—, realizaron su primer acto en esas funciones: entrevistaron al secretario interino de Transporte, doctor Miguel Angel Martínez, a quien le solicitaron la inmediata constitución de la comisión encargada de estudiar los costos de explotación de las empresas de autotransporte, a fin de que evalúe los incrementos producidos en los últimos meses en los diferentes rubros, y aconseje los nuevos niveles de tarifas que compensen aquellos mayores gastos. También reclamaron solución para otros problemas que preocupan a ese sector empresario.

## En un acto habló ayer el general Martínez Zuviría

**SANTA FE.** — En el patio del Colegio de la Inmaculada Concepción se efectuó un acto de afirmación patriótica, que fue iniciado con una marcha por la banda del Colegio y el Himno Nacional.

Habló después el general Gustavo Martínez Zuviría, comandante de la II Brigada de Caballería, quien recordó en primer término la trayectoria del Instituto de los padres jesuítas. Luego se remontó a los orígenes de la Revolución de Mayo, para analizar los motivos que alentaron el movimiento. Analizó la campaña sanmartiniana; negó la influencia de la Revolución Francesa en la Revolución de Mayo, que fue, —dijo— una revolución noble y generosa, no de origen plebeyo.

Sostuvo también que era necesario mantenerse en contacto con el pasado histórico del país para que la Nación consiga recuperar el puesto de privilegio que le corresponde. "En estos graves momentos —añadió— en que el enemigo golpea a nuestras puertas, es necesario pedir a Dios las fuerzas que nos permitan hacer frente a esa situación o, en su defecto, el privilegio de morir peleando".

Terminó el acto con la jura de la Bandera por los alumnos del Colegio, que desfilaron después.

# Actualidad local en pocas líneas

### *Comisión de límites*

Viajó para Bolivia la delegación de ese país a la 37a. reunión plenaria de la Comisión Mixta de Límites Argentino-Boliviana, que acaba de celebrarse en Buenos Aires. La delegación estuvo encabezada por el general Antonio Mogro Moreno.

### *Exposición de Canaricultura*

La Asociación Unión Criadores Roller Argentina, ha organizado para la presente temporada tres grandes exposiciones de canaricultura. La primera será inaugurada hoy, a las 16, en los salones de la Casa de la Provincia del Chaco, avenida Callao 328, y quedará habilitada con horario corrido de 10 a 20, hasta el 10 de junio próximo. En esta muestra se expondrán 500 canarios de color, de 30 variedades distintas.

### *Presentación*

La nueva mesa directiva de la Bolsa de Comercio de Buenos Aires, encabezada por su presidente, Dr. Luis M. Baudizzone, concurrió a la Secretaría de Industria y Minería para presentar sus saludos al titular de esa cartera, señor Alfredo J. Concepción. Durante la entrevista fueron tratados diversos asuntos de actualidad.

### *Bandas militares*

Como es habitual, hoy, de 15 a 17, las bandas militares ofrecerán conciertos en lugares públicos.

En el Jardín Zoológico actuará la banda del Regimiento 3 de Infantería General Belgrano; la del Batallón de Comunicaciones 601, en el Patio Andaluz del Rosedal de Palermo; en la Plaza Francia el Grupo de Artillería 1 Brigadier Iriarte, y la Escuela Logística General Lemos, en las Barrancas de Belgrano.


IMPORTANTE COMPAÑIA NORTEAMERICANA

NECESITA

JEFE DE EQUIPO I.B.M.

SON REQUISITOS INDISPENSABLES:

- Mínimo 5 años de experiencia como operador en máquinas convencionales.
- Dominio en programación y conocimientos técnicos.
- Experiencia en la aplicación de sistemas y métodos.
- De 25 a 35 años de edad.
- Inglés no indispensable, pero muy conveniente.
- Las solicitudes serán tratadas con absoluta reserva.
- Comedor en la empresa, en zona céntrica. Sábados libres.

Escribir dando amplios detalles de actuación anterior, estudios técnicos y pretensiones a:

"CONTADOR GENERAL"

Casilla Correo 75 — Sucursal 26



eves

le ofrece la gran Excursión "Estelar" a

europa

con los países Escandinavos.

Un viaje maravilloso recorriendo:

ESPAÑA - FRANCIA
INGLATERRA - BELGICA
HOLANDA - SUECIA
NORUEGA - DINAMARCA
ALEMANIA - AUSTRIA
SUIZA - ITALIA

SALIDA:
21 Junio - "AUGUSTUS"
Salida Aérea: 5 de Julio
Totalmente financiada y sin anticipos.

SALIDAS POSTERIORES EN EXCURSIONES ACOMPAÑADAS

| | |
|---|---|
| "G. CESARE" | 12 Julio |
| "FEDERICO C." | 28 Agosto |
| "ANDREA C." | 9 Octubre |
| "PROVENCE" | 27 Diciembre |
| "AUGUSTUS" | 27 Diciembre |

SOLICITE FOLLETOS Y RESERVE YA SU PASAJE EN:

eves

el punto de partida de todo buen viaje

TUCUMAN 702 esq. MAIPU

Tel.: 31-4901 al 06 - Buenos Aires

SUCURSALES EN CORDOBA MAR DEL PLATA - MENDOZA Y BARILOCHE

E.2.5.



IMPORTANTE Y SEGURA UTILIDAD le brinda Ungaro y Barbará Sociedad Anonima Participando en las OPERACIONES CONJUNTAS de su DEPARTAMENTO INMOBILIARIO Consúltenos! LAVALLE 649 31-2363/2730

## 25 de MAYO de 1810

AGUAMAR exhibe durante esta SEMANA DE MAYO, en su vidriera de Bartolomé Mitre y Esmeralda, un cuadro original del artista argentino A. SCHETTINI, titulado.

"EL PRIMER GRITO DE LIBERTAD"

## En el lago San Roque habrá un torneo de pesca

**CORDOBA.**—El Campeonato del Centro de la República de Pesca del Pejerrey habrá de cumplirse mañana en el lago San Roque, organizado por la Asociación de Pescadores y Cazadores aficionados de Córdoba, pero con la participación de gran cantidad de representaciones de clubs de diversos lugares del país.

Con el certamen realizado ayer en el Dique Los Molinos y el que se efectuará hoy en el Dique San Roque, se han de haber cumplido dos competiciones preliminares a las que se les ha dado carácter de confraternidad entre los integrantes de los equipos que actuarán en la justa de mañana.

El Campeonato del Centro de la República se iniciará en Villa Carlos Paz con el descubrimiento de una placa recordativa de un ex presidente de la institución organizadora, arquitecto J. Argentino Verzini.

En seguida se iniciará el campeonato, que estará controlado por la Federación Argentina de Entidades Deportivas de Pesca. Por la noche, en Villa Carlos Paz, se efectuará una fiesta, en el transcurso de la cual se entregarán los premios.

## Realizaráse un festival aéreo en San Justo

Hoy se realizará un festival en el campo de aviación del Aero Club Argentino, sito junto a la Ruta Nacional Nº 3, Km. 25,5, en la localidad bonaerense de San Justo. Se realizarán torneos de competencia aérea, maniobras acrobáticas y vuelos de bautismo. El "show" aéreo propiamente dicho, se efectuará de 13 a 17. El precio de las entradas será de $ 30.

## Celebraráse el Día del Soldado de Aeronáutica

En el Grupo 1 de Construcciones Aeronáuticas con asiento en El Palomar se efectuó una formación para celebrar el Día del Soldado Aeronáutico y luego se cumplieron, durante todo el día, distintos actos deportivos. En el Destacamento Aeronáutico Militar Aeroparque se ofició una misa de campaña, con el mismo motivo, y luego se efectuó un encuentro de fútbol entre soldados de esa unidad y del regimeinto 1 de Infantería Patricios. A mediodía se sirvió un almuerzo criollo que fue amenizado con números folklóricos. El acto contó con la participación de miembros del Círculo de Suboficiales de Aeronáutica.

Hoy y el martes se llevarán a cabo actos similares en las guarniciones aéreas de todo el país. En la I Brigada Aérea de El Palomar se procederá a la bendición y entrega de uniformes como parte de los actos programados.


Y AHORA... A PARIS! CON VARIG VIA RIO

Un casamiento en nuestro gran mundo social culmina en ese viaje de bodas a Europa, que exige el ambiente, el lujo y la atención que sólo el servicio de Varig puede brindar.
Ahora, los felices viajeros a Europa van y vuelven con Varig.

LISBOA - MADRID
ROMA - PARIS
FRANKFURT

VARIG FINANCIA SU VIAJE

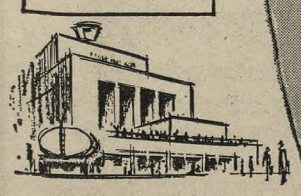

AMERICA Y EUROPA UNIDAS con el prestigio internacional de.

VARIG*

LA MAYOR LINEA AEREA DE AMERICA LATINA

Diagonal Norte 950 - 35-5431

CONSULTE A SU AGENTE DE VIAJES

* Agente General de Ventas de B.O.A.C. para la Argentina

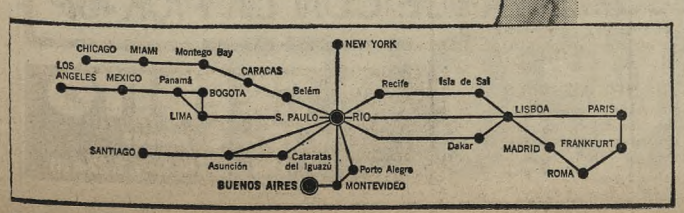




AGENS

Carma-Westinghouse tiene el hombre clave

Para usted y para todas las personas que saben vivir y apreciar el confort, el Concesionario CARMA-WESTINGHOUSE es el hombre clave, el hombre que sabe informarlo y orientar su compra en el momento preciso.
Todos los productos CARMA-WESTINGHOUSE llegan a usted a través de su importante red de distribuidores. Todos los productos CARMA-WESTINGHOUSE están a su alcance cerca de su casa, en el Concesionario de su zona.

Heladeras - Cocinas - Lavarropas - Planchas - Estufas - Acondicionadores de Aire - Ventiladores - Refrigeración Comercial.

CARMA — Westinghouse

# Un camión cargado con lingotes de cobre fue robado a dos fleteros

## El atraco fue cometido en la vía pública y el metal, valuado en 6.500.000 pesos, pertenecía a una conocida firma de plaza

Cuatro individuos actuando con singular decisión, asaltaron en la vía pública a dos fleteros, y se apropiaron del camión y de la valiosa mercadería que transportaban.

El viernes último, alrededor de las 16, el chofer José Ramón Zapella y su acompañante Juan Demetrio Carbajal, conducían el camión patente 584.443, de Buenos Aires, con acoplado chapa 859.023, perteneciente a la empresa Transportes Ferreiro, de la calle Famatina 3710. Al llegar a la intersección de las calles Zinny y Prilidiano Pueyrredón, les fue interceptada la marcha por un automóvil particular, pintado de color gris, sin chapas individualizadoras, ocupado por cinco sujetos.

Cuando los transportistas se detuvieron, descendieron del auto cuatro de sus ocupantes, los cuales, esgrimiendo armas de fuego, los obligaron, tras ubicarse en la cabina del rodado, a continuar la marcha por avenida del Trabajo y luego por la calle Lacarra hacia el Sur, siendo seguidos a corta distancia por el otro vehículo.

Posteriormente, los malhechores hicieron que Zapella y Carbajal se trasladaran al automóvil y en tanto el camión desaparecía guiado por dos de los desconocidos, aquéllos fueron llevados por distintos lugares para ser finalmente abandonados en la avenida Juan Bautista Alberdi a la altura del 6200.

La carga del camión la integraba gran cantidad de lingotes de cobre valuados en 6.500.000 pesos, que eran transportados por cuenta de Industrias Pirelli S.A., propietaria del mencionado metal.

En la comisaría 40a. un representante de la empresa Ferreiro, estimó en 2 millones de pesos el valor del camión sustraído.

### Carga recuperada

Una circunstancia casual permitió rescatar un rodado cargado con neumáticos valuados en 10 millones de pesos que poco antes había sido sustraído por cuatro sujetos que asaltaron a su conductor. Logróse también detener a dos de los autores del atraco.

El hecho se produjo el viernes último cuando Alberto Ezeiza, chofer de la firma Fernando Catoggio S.A., conducía un camión cargado con 745 cubiertas pertenecientes a la empresa Good Year. En la esquina de las calles Rosales y Gaona, de El Palomar, un automóvil ocupado por cuatro personas se le cruzó en el camino, impidiéndole continuar la marcha.

Dos de los sujetos descendieron del vehículo y, amenazándolo de muerte lo obligaron a subir al auto, en tanto ambos delincuentes se hacían cargo del camión y emprendían la fuga. Ezeiza fue conducido a la localidad de Benavídez, donde fue abandonado y allí formuló la correspondiente denuncia ante la policía.

Mientras esto ocurría, el señor Delfino Alvarez, integrante de la firma transportista, que ignoraba el hecho, viajaba en su automóvil por el camino de cintura de Lomas de Zamora y vio aproximarse el camión robado. Al reconocerlo, le hizo a manera de saludo una "guiñada" con los focos, pero no obtuvo respuesta. Comprobó, al cruzarse, que el conductor no era Ezeiza, sino un desconocido a quien acompañaba otro individuo.

Alvarez comunicó sus sospechas a las autoridades policiales de la Agrupación General Güemes, desde donde partió una comisión que dio alcance al rodado en Avellaneda y detuvo a sus ocupantes.

Resultaron ser Atilio José Eijo y Oscar Alejandro, quienes confesaron la autoría del hecho. Posteriormente se estableció que la carga estaba intacta. Procúrase ahora detener a los otros dos malhechores.

### A un empleado

Alrededor de las 15.30, Santiago Kuerwaje, argentino, de 26 años, retiró la suma de pesos 441.821 de la sucursal del Banco de Italia y Río de la Plata, situada en la avenida San Martín 2799, pertenecientes a la firma Modernoplastic, de Nueva York 2346.

Al llegar frente a dicho establecimiento en poder del dinero, de un automóvil que se encontraba estacionado en la calle Nueva York, descendieron dos sujetos armados y amenazaron a Kuerwaje, quien fue obligado a entregar el dinero. Rápidamente, los asaltantes emprendieron la fuga.

# Mata a un joven con su automóvil y después huye

En la esquina de Malabia y la avenida Libertador, un automóvil cuyo conductor siguió la marcha, embistió a un joven de aproximadamente 25 años, que vestía pantalón gris, zapatos mocasines castaños y pullover claro. Algunos testigos del accidente, que se produjo a las 18, trasladaron a la víctima al hospital Fernández, donde poco después dejó de existir, sin que hasta el momento pudiera ser identificada por la policía.

### Volcó un colectivo

Por la avenida Teniente General Ricchieri, en jurisdicción de la comisaría 36a., ayer a las 13.30 circulaba, fuera de recorrido, el colectivo de la línea 122, interno 49, conducido por Ernesto Vicente González, argentino, de 33 años, que al llegar a la calle Escalada, fue rozado por el camión tanque, patente 779.000, de la provincia de Buenos Aires, perteneciente a la empresa Ferrarto, cuyo conductor continuó la marcha.

El conductor del colectivo perdió el control del volante y el vehículo salió del camino y volcó empresa Ferrario, cuyo conductor, González, resultó ileso.

**SUICIDA.** — En las primeras horas de la mañana de ayer, fue hallado por los restantes inquilinos de la finca de la calle Olavarría 71, el cuerpo sin vida de Antonio Pérez Cachadora, español, de 45 años, que con una cuerda al cuello pendía de una de las vigas del patio.

Las pericias efectuadas revelaron que el nombrado puso voluntariamente fin a su vida y que el deceso se produjo alrededor de las 3 de ayer.

# Estalló la caldera de una tintorería y se produjo un incendio

## Un escape de gas causó fuego en un restaurante y heridas a un empleado y pereció un hombre por la explosión de una estufa

**VICENTE LOPEZ.** — En la tintorería situada en la avenida Maipú 665, estalló ayer a las 11 una de caldera y se originó un incendio que causó daños de importancia y pudo tener consecuencias imprevisibles.

Cinco dotaciones de bomberos voluntarios de Vicente López, al mando del capitán Roberto J. de Laet, llegaron pocos minutos después de producido el estallido, que alarmó la zona, y halló la tintorería invadida por llamas. No pudieron evitarse la quemazón de numerosas prendas de vestir que se encontraban en el local ni tampoco la destrucción de estanterías y maquinarias. Los bomberos se dedicaron especialmente, a evitar la propagación del fuego a un sótano, donde se encontraban depositados numerosos tambores con solvente para utilizar en la limpieza de las ropas.

Al promediar la tarde, el fuego fue extinguido, con lo que desapareció el peligro de explosión de los tambores con solvente. Las ropas quemadas todavía no fueron valuadas.

### En un restaurante

Ayer a las 11.15 se produjo un accidente de trabajo en el restaurante situado en la avenida Juan Bautista Alberdi 7191, a raíz del cual un empleado resultó con quemaduras.

En una cocina de unos cuatro metros cuadrados, el cocinero Oscar Oione, argentino, de 30 años, casado, estaba arreglando el cabezal de una garrafa con gas licuado, cuando, al producirse un escape del fluido, se originó fuego por el calor que desprendía un mechero de una cocina.

El escape de gas se convirtió en una continua llamarada, que culminó cuando se extinguió el fluido, poco antes de la llegada de dos dotaciones de bomberos, pertenecientes al Cuartel de la sección 42a. y al de Flores.

Oione resultó con quemaduras en el rostro y en el cuero cabelludo, a raíz de lo cual fue trasladado para su curación al hospital Salaberry.

### Estallido mortal

Las autoridades de la comisaría 49a. informaron que en el hospital Pirovano dejó de existir Fernando Hinz, argentino, de 63 años, soltero, domiciliado en Estomba 3165, quien el 18 del actual sufrió graves quemaduras en todo el cuerpo al estallar en su domicilio una estufa de gas de querosene.

# Anulan penas por desacato contra dos profesionales

La Cámara de Apelaciones en lo Criminal y Correccional, por la sala 1, declaró nulo lo actuado en la causa seguida contra los doctores Luis B. Cerrutti Costa y Haydée B. Salas, quienes fueron condenados a un mes de prisión, en forma condicional, por el juez correccional doctor Carlos Alberto López Lecube por el delito de desacato en perjuicio del juez del Trabajo doctor Luis María Terán. Dispuso, asimismo, que se extraiga testimonio de las partes pertinentes de las actuaciones, a fin de que se investigue la probable comisión del delito de falsificación de documento privado que denunciaron los dos letrados.

A raíz de expresiones que el juez laboral consideró agraviantes para sí, vertidas en el juicio por cobro de pesos seguido por Enrique Paul y otros contra Don Nicola S. R. L., el doctor Terán impuso una sanción disciplinaria de cinco días de arresto, que el doctor Cerrutti Costa cumplió en la Alcaldía de Tribunales y la doctora Salas en su domicilio, elevándose posteriormente las actuaciones al doctor López Lecube por si habrían incurrido los nombrados profesionales en el delito de desacato. El magistrado correccional condenó a un mes de prisión a aquéllos.

Apelado el fallo condenatorio, la Cámara del Crimen declaró nulas las actuaciones, señalando que las expresiones consideradas injuriosas por el fallo están evidentemente abarcadas por la imputación concreta de un delito que los acusados atribuyen al juez del Trabajo en el escrito presentado ante la Cámara de Apelaciones de ese fuero. Forman parte integrante, dice, de la relación de hechos expuestos en dicho escrito, "refuerzan la imputación", son como una introducción a la misma, como lo sostiene el juez correccional.

En esta situación, estima el tribunal, no es posible escindir las expresiones ofensivas de los imputantes a un delito que da lugar a la acción pública. No se trata, pues, afirma, de dos hechos independientes, sino de uno solo.

Los acusados imputan al juez laboral —prosigue el tribunal— la comisión de un delito de acción pública, puesto que proporciona todos los datos para que quede expedita la pretensión punitiva concreta. El posible error sobre su calificación —agrega—, que hacen recaer en la figura del artículo 249 del Código Penal (violación de los deberes de funcionario público) cuando parece en principio que se le atribuyera la del artículo 277, inciso 6º (dejar de comunicar a la autoridad las noticias que se tuvieren acerca de la comisión de algún delito, cuando se estuviere obligado a hacerlo por su profesión o empleo), no modifica la situación.

Seguidamente expresa el tribunal que resulta contrario a la razón y al buen nombre de los funcionarios que, cuando se les atribuye un delito y se les ofende (la imputación falsa de un delito —dice— es una ofensa calificada a nuestro régimen penal), se conformen en perseguir el castigo de la ofensa menor y pasen por alto la mayor. De ese modo —añade—, se consigue sofocar el derecho de crítica a los actos funcionales en desmedro de la verdad, del decoro de la función pública y, en definitiva, de la democracia. En la decisión en recurso se divide en dos un hecho que no permite ser escindido, razón por la cual es nulo y su nulidad debe ser declarada de oficio como se ha resuelto de manera invariable.

# Los pagos en la Caja de Policía

La Caja de Retiros, Jubilaciones y Pensiones de la Policía Federal informó sobre los próximos pagos de los haberes de abril último. El 26 de este mes, de 13 a 16, se pagará al personal subalterno retirado del número 6001 al 8400, y el 27, en el mismo horario, desde el 8401 al 9100. Al día siguiente de terminar los pagos anunciados, se abonarán los haberes no pagados, también de 13 a 16.

Con respecto a las demás remuneraciones, la Caja ha informado que se harán en la medida que reciba los fondos pertinentes girados por la Tesorería General de la Nación.

# ACCIDENTE DE TRÁNSITO CON FATAL SECUELA

## Lo causó un camión que dio muerte a un niño e hirió a otros dos

**LA PLATA.** — En horas de la tarde de ayer, y por causas que se tratan de establecer, un camión guiado por Domingo Orfilio Orozco, que transitaba por la calle 32 de esta ciudad, al llegar a la altura de la finca señalada con el número 1084 —ubicada entre las calles 16 y 17—, se desvió de su ruta normal y fue a estrellarse contra el frente de la misma.

En el lugar se encontraban los niños Adriana y Alejandro González y Mario Fernando Laramendi, quienes resultaron embestidos por el rodado. Como consecuencia de las heridas sufridas, falleció Alejandro González, mientras que los dos restantes fueron internados en los Hospitales de Niños y Español, respectivamente, donde se les prestó urgente atención médica dado el grave estado en que se hallaban.

### Dos muertos en Pergamino

**LA PLATA.** — Dos graves accidentes de tránsito se produjeron en horas de la noche del viernes último, en jurisdicción de Pergamino. El primero de ellos ocasionó, presumiblemente por imprudencia de la víctima, la muerte del peatón Miguel Alessi quien fue arrollado, en la ruta 188, a la altura del kilómetro 60,500, por un ómnibus de la empresa Tirsa, patente número CH-0315, conducido por Antonio Escolardo.

El otro accidente, ocurrido en la ruta 8, en su intersección con la calle Pedro Torres, Segundo Ríos, quien conducía una motocicleta, embistió a un camión con patente de la provincia de Mendoza, guiado por Guido Iguori. Como consecuencia del mismo, Segundo Ríos falleció.

# Viajes de estudiosos

El Dr. Leonardo H. Simone partió por vía aérea con destino a Italia, como becario, para realizar estudios y trabajos de su especialidad en la Clínica Obstétrica y Ginecológica de la Universidad de Florencia.

Partió para San Juan de Puerto Rico el Dr. Mauricio A. Ottolenghi con el fin de participar en la XIV Conferencia de la Interamerican Bar Association. El Dr. Ottolenghi, que es presidente del comité ejecutivo de la Interamerican Bar Association, hará uso de la palabra en la sesión inaugural en nombre de los delegados de todos los países latinoamericanos. Además, el doctor Ottolenghi pronunciará una conferencia sobre el tema "Cooperación jurídica internacional en materia procesal".


# MUNICIPALIDAD DE LA PLATA

SECRETARIA DE OBRAS Y SERVICIOS PUBLICOS
LICITACION PUBLICA

**PAVIMENTOS**

| Expte. | Obra | Calles | Presupuesto oficial |
|---|---|---|---|
| 61408/64 | M-17 | 33 de 9 a 13 | $ 3.949.050.— |
| 62569/64 | M-18 | 6 de 519 a 520 | $ 567.000.— |
| 62568/64 | M-19 | 519 de 5 bis a 7 | $ 1.047.700.— |
| 62570/64 | M-20 | 149 de 62 a 66 | $ 4.984.845.— |
| 62572/64 | M-21 | 59 de 21 a 22 | $ 900.073.— |
| 62571/64 | M-22 | 65 de 27 a 28 | $ 695.500.— |
| 62574/64 | M-24 | 10 de 526 a Cno. G. Belgr. 527 de 9 a Cno. Gral. Belgr. | $ 2.325.063.— |
| 63096/64 | M-25 | 5 de 518 bis a 520 | $ 970.000.— |
| 63095/64 | M-26 | 10 de Silva a Sarmiento 17 de 9 a 11 (City Bell) | $ 4.080.500.— |
| 63479/64 | M-27 | 64 de 137 a 138 | $ 910.929.— |
| 63480/64 | M-28 | 29 de 44 a 46 45 de 28 a 30 | $ 3.327.970.— |
| 64248/64 | M-29 | 527 de 116 a 120 119 de 526 a 527 | $ 3.485.000.— |
| 63099/64 | M-30 | 519 de 1 a 4 | $ 2.467.000.— |
| Total 40 cuadras | | | $ 29.710.630.— |

Las propuestas se recibirán hasta las 9.45 horas del día 16 de junio de 1965.

El acto de apertura se realizará para la obra M-17 a las 10 horas de dicha fecha en el salón de Acuerdos de la Intendencia Municipal, efectuándose a continuación la apertura de las Obras M-18, M-19, M-20, M-21, M-22, M-24, M-25, M-26, M-27, M-28- M-29 y M-30, en forma sucesiva.

Los pliegos de Bases y Condiciones pueden ser consultados en la Secretaría de Obras y Servicios Públicos en el horario de 7 a 11 horas y adquirirse en la Tesorería Municipal. Precio del pliego de cada obra $ 1.000.

**Sirva la presente como aviso a los propietarios frentistas de las calles a pavimentarse no residentes en las zonas respectiva.**

ALBERTO T. CARPIGNANO
Sub-Secretario de Obras y Servicios Públicos



(Recorte y envíe este cupón)

**SU DINERO DEBE RENDIR MAS**

Las Cuentas de
AHORRO LIBRE HIPOTECARIO CREAR
le ofrecen:

1 - **RENTA:** 16 % al 24 % anual;
2 - **SEGURIDAD:** Garantías hipotecarias;
3 - **LIQUIDEZ:** Retiro mensual de intereses.

**AHORRAR ES CREAR**

CREAR Crédito Argentino S. A.
Institución de Ahorro para la Vivienda
Tucumán 861 - Buenos Aires - T. E. 35 - 1517
Nombre y Apellido .....
Domicilio ..... N.º
Localidad ..... T. E. .....



**NOVEDAD ABSOLUTA**

PARA AQUELLOS QUE SABEN OIR LA DIFERENCIA!!
Mayor fidelidad
Total ausencia de "ruídos"

Primer combinado estereofónico de alta fidelidad, totalmente a transistores, con radio de ondas corta y larga.

**HARTMAN**

Para c/alternada 220 volts

Av. Ingeniero Huergo 1335
Buenos Aires
Salta 1530 - Rosario

Distribuidores:
**DITLEVSEN & CIA. LTDA.**

D-2-5


# POR EXTORSIÓN SON CONDENADOS DOS POLICÍAS

## Perpetraban los hechos con el pretexto de investigar contrabandos

Mediante un fallo que suscriben los doctores Luis C. Cabral, Mario S. Rassó y Mario H. Pena, la sala II de la Cámara de Apelaciones en lo Criminal y Correccional confirmó —elevando las penas— la condena que el juez de sentencia doctor Héctor R. Vera Vallejo dictó contra Carlos Alberto Saccones, argentino, de 21 años, soltero, ex agente de policía, por el delito de extorsión reiterada, y contra Francisco Aurelio Galíndez, argentino, de 39 años, casado, ex oficial de policía, por el mismo delito y el de usurpación de títulos.

Los nombrados, invocando el carácter de policías, extorsionaron a distintas personas en la vía pública o en sus domicilios, donde se apoderaban de los efectos de aquéllas con el pretexto de estar investigando un contrabando.

El tribunal, al aumentar las penas, fijó la de Saccone en tres años de prisión, considerando que al tiempo de cometer los hechos era miembro de la institución policial. En cuanto a Galíndez, elevó la condena a seis años de prisión, pues decidió unificarle la pena de cuatro años que le fue impuesta en este proceso con las que se le dictaron en otras dos causas, en las que se lo condenó a un año y seis meses y a un año de prisión, respectivamente, en suspenso.

Señala en su fallo el tribunal que se cuenta con elementos de prueba inequívocos y concordantes de la materialidad y autoría de los hechos imputados, a los que cabe sumar los reconocimientos en rueda de presos de que fueron objeto los acusados y el secuestro en poder de Galíndez de insignias de la repartición policial a la que había pertenecido.

Destaca finalmente el tribunal que en el caso no se trató de una acción aislada, sino de un conjunto de hechos proyectados con miras de continuidad y llevados a efecto con audacia.


**SI TATO FUERA PRESIDENTE...**

**TATO SIEMPRE EN DOMINGO**
**HOY 21.00**
**TELEONCE 11**



40 AÑOS PROGRESANDO JUNTO CON EL PAIS
GM GENERAL MOTORS ARGENTINA
1925 - 1965

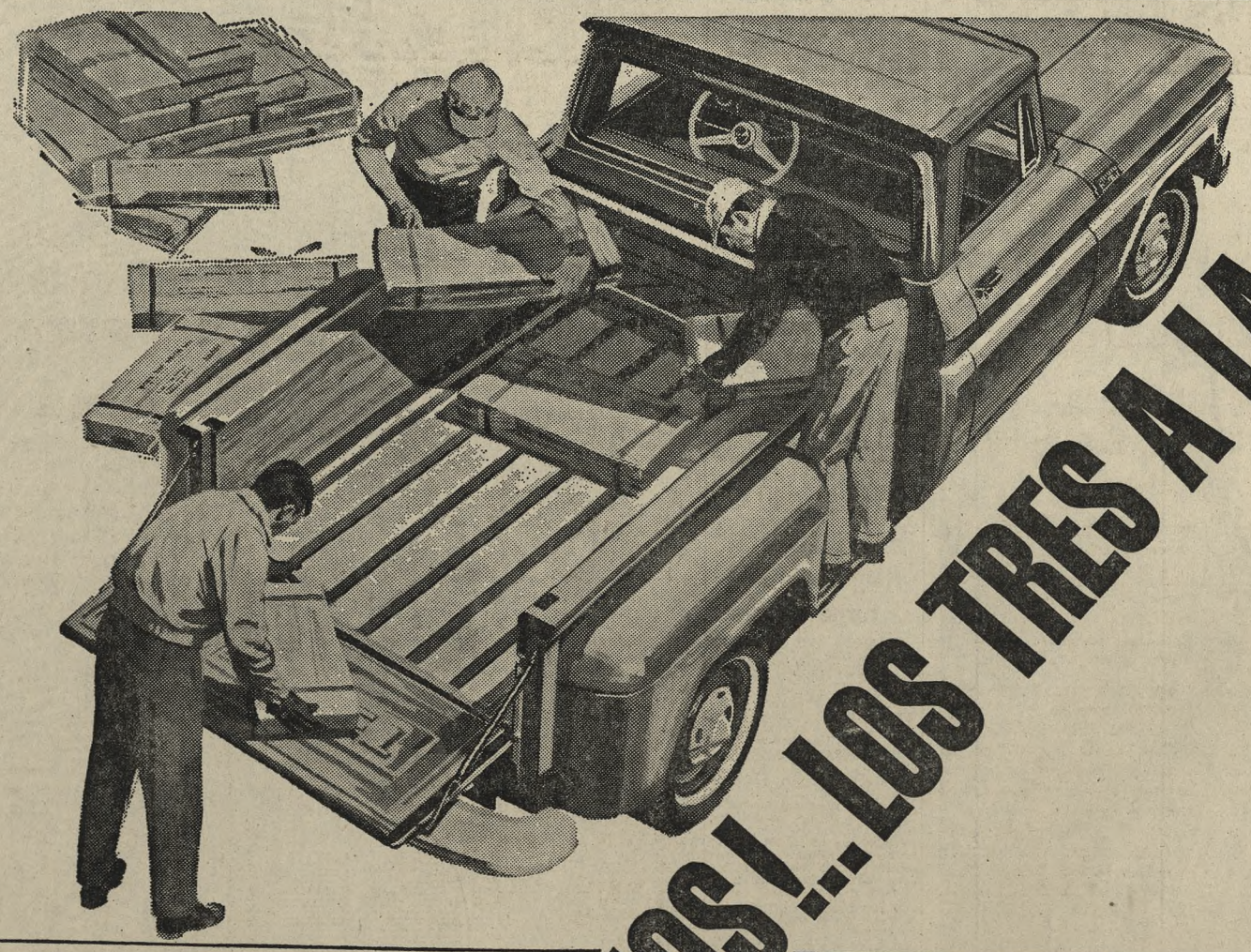

**VAMOS!... LOS TRES A LA VEZ!**

*UNO CARGA POR UN COSTADO, EL OTRO POR EL LADO OPUESTO Y EL TERCERO, POR LA PUERTA DE LA CAJA.* Así se ahorra tiempo y se abrevian las paradas entre viaje y viaje. Usted aprovecha al máximo su día de trabajo y evoluciona más rápidamente hacia el progreso.

**La pick-up que es toda utilidad!** Su caja especial "stepside" es la gran solución para trabajar cómodo. Ofrece acceso por ambos costados y por atrás. Tiene estribos laterales. Los guardabarros no le "roban" espacio. La mereadería se desliza sin esfuerzos sobre su piso de lapacho estacionado, reforzado con rieles de acero. Cárguela... ¡y salga ganando!

**Y del motor ¡olvídese!... la carga no lo cansa.** Son 125 HP que tienen, prácticamente, un seguro de larga vida. Su cigüeñal está montado sobre 7 cojinetes de bancada, que evitan vibraciones y desgaste. Usted se ahorra gastos mecánicos y no pierde horas útiles en el taller.

*Acelere su trabajo y su progreso, avance con la pick-up Chevrolet, que lo lleva adelante con mayores posibilidades y una calidad definitiva ¡Calidad General Motors!*

***Una pick-up única... ¡usted descansa mientras trabaja!*** *Unica con suspensión delantera independiente a espirales. Usted avanza siempre "sobre un billar". Y atrás, única con espirales de doble acción. Máxima resistencia y flexibilidad.*

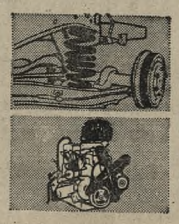

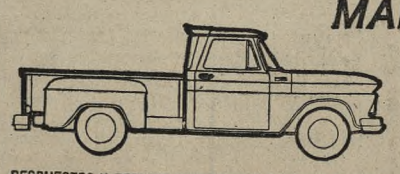

RESPUESTOS Y SERVICE ASEGURADOS EN TODO EL PAIS.

*MANEJE PROGRESO!... AVANCE CON LA PICK-UP*

**CHEVROLET 65**

# Para la jornada de hoy anticípase un moderado ascenso en las marcas

## La masa de aire frío que continuó cubriendo casi toda la República determinó temperaturas bajo cero en distintas zonas

Registróse ayer buen tiempo en todo el país, salvo en zonas muy aisladas de Buenos Aires, Río Negro y Chubut, donde se produjeron algunas lluvias ligeras. El aire fresco continuó cubriendo la República, con excepción del centro y sur de la Patagonia. En estas zonas las temperaturas estuvieron algo superiores a los valores normales. En la Capital Federal y localidades de los alrededores la jornada transcurrió con tiempo bueno, el cielo permaneció cubierto por la mañana, despejándose luego. Las marcas térmicas fueron inferiores al promedio; la máxima alcanzó a 15,2 grados, a las 15.25, mientras que la mínima de la madrugada fue de 5,3, a las 3.40. Observáronse nieblas de 2.30 a 10.50. Para la jornada de hoy el pronóstico anticipa moderado ascenso de temperatura, con una máxima calculada en 17 grados.

### Temperaturas bajo cero

**SALTA.**— En la zona cordillerana se está soportando temperaturas muy bajas. En San Antonio de los Cobres hizo 10 grados bajo cero; en La Casualidad, 15 grados, y en Solar Grande, 17 grados, todos bajo cero.

### Ocasiona perjuicios el intenso frío en Rafaela

**RAFAELA.**— Desde hace varios días la ciudad y su zona soporta una intensa ola de frío.

En la madrugada del viernes la mínima fue de 4 grados bajo cero, y la de ayer, de 4,5 grados bajo cero, que acrecienta y justifica la lógica inquietud de los productores agropecuarios, ya que el mal estado de los campos de pastoreo, derivado también de la persistente sequía, aumenta la gravedad de la situación. Paralízanse al mismo tiempo, las actividades comerciales, industriales y otras.

### Temperaturas en el interior

Información suministrada por el Servicio Meteorológico Nacional. Los datos no consignados no fueron registrados por dicho servicio oficial.

| | Máx. | Mín. |
|---|---|---|
| Bahía Blanca | 14 | 5 |
| C. de Patagones | 13 | 4 |
| Catamarca | 20 | 1 |
| Córdoba | 19 | -2 |
| Corrientes | 18 | 6 |
| Formosa | 19 | 7 |
| Jujuy | 13 | 8 |
| La Plata | — | 3 |
| La Rioja | 17 | 0 |
| Mar del Plata | 14 | 5 |
| Mendoza | 15 | -2 |
| Necochea | — | 8 |
| Paraná | 15 | 0 |
| Posadas | 18 | 5 |
| Resistencia | 18 | 4 |
| Río Gallegos | 6 | -2 |
| Rosario | 15 | 1 |
| Salta | 11 | 8 |
| San Juan | 16 | 0 |
| San Luis | 17 | 1 |
| San C. de Bariloche | 10 | 0 |
| San M. de Tucumán | 17 | 6 |
| Santa Fe | 16 | 4 |
| Santa Rosa | 16 | 0 |
| Santiago del Estero | 20 | -1 |
| Tandil | 13 | — |
| Trelew | 15 | 6 |
| Ushuaia | — | — |
| Villa Dolores (Cba.) | 18 | 3 |

### Desde Uruguay

| | | |
|---|---|---|
| Montevideo | 14 | 11 |
| Punta del Este | 14 | 12 |

**OBSERVATORIO METEOROLOGICO DE "LA NACION"**

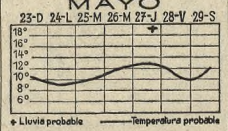


**Pronóstico para la región mediterránea. Semana del 23 al 27 del actual**

Las lluvias previstas ocurren por regla general, en la parte sur un día antes al señalado para la zona central, y en la septentrional terminan un día más tarde. Es probable que haya un leve descenso de temperatura hoy y mañana, seguido por un ascenso del 25 al 27, una baja el 28 y un aumento el 29. Hay algunas probabilidades de que se produzcan lluvias en una u otra zona dentro de los límites de la región, alrededor de los días 23 y 27.

**INFORMACIONES OFICIALES**

**PROBABILIDADES PARA HOY**

Pronóstico del Servicio Meteorológico Nacional efectuado anoche y válido hasta hoy a las 24:

**Capital Federal y alrededores:** Nubosidad variable. Moderado ascenso de temperatura. Vientos leves del sector noroeste. Temperatura máxima pronosticada, alrededor de 17 grados.

**Perspectiva para mañana:** Algo nublado. Leve ascenso de temperatura.

**En las provincias, para hoy**

Norte de Buenos Aires, Entre Ríos y centro y sur de Santa Fe: Nubosidad variable. Moderado ascenso de temperatura.

Centro y sur de Buenos Aires y La Pampa: Nubosidad variable. Probabilidad de chaparrones aislados. Leve ascenso de temperatura.

Corrientes, Misiones, norte de Santa Fe, Santiago del Estero, Chaco y Formosa: Bueno y algo nublado. Moderado ascenso de temperatura.

Jujuy, Salta y Tucumán: Algo nublado. Ascenso de temperatura.

Catamarca, La Rioja y San Juan: Nublándose algo. Moderado ascenso de temperatura.

Córdoba, San Luis y Mendoza: Nublándose parcialmente. Moderado ascenso de temperatura.

Neuquén, Río Negro y norte de Chubut: Cubierto. Aclarando lentamente, con poco cambio de temperatura.

Sur de Chubut, Santa Cruz y Tierra del Fuego: Cubierto. Precipitaciones aisladas. Mejorando. Moderado descenso de temperatura.

Islas Malvinas, cubierto poco cambio de temperatura.

**Perspectiva general para mañana:** Bueno, con leve ascenso de tempepatura en el centro de la República. Algo nublado, con temperatura casi normal en la Patagonia.

**Pronóstico para la navegación**

Río de la Plata: Vientos leves a moderados, prevaleciendo del sector noroeste. Algo nublado. Nieblas por la mañana.

Costa sudeste de Buenos Aires: Vientos leves, prevaleciendo del Noroeste. Nubosidad variable.

Costa sur de Buenos Aires: Vientos leves a moderados del Oeste. Cubierto. Aclarando.

Costas de Río Negro y Chubut: Vientos regulares del Noroeste, rotando hacia el oeste. Parcialmente nublado.

Costa Santa Cruz: Vientos regulares del Oeste, rotando hacia el Sudoeste. Parcialmente nublado.

Tierra del Fuego: Vientos leves del Noroeste, cambiando a regulares del Sudoeste. Lluvias aisladas. Mejorando.

Islas Malvinas: Vientos regulares del Noroeste. Cubierto.

**Observaciones meteorológicas**

Ayer a las 9, 15, 19 y 21:

Presión barométrica, 765,1, 763,1, 763,7 y 763,5; temperatura del aire, 7,2, 14,9, 8,4 y 7 grados centígrados; humedad relativa saturación igual a ciento, 99, 68, 91 y 95; tensión del vapor, 10 10,7, 10 y 9,4; dirección del viento, calmo OSO., calmo y calmo; velocidad del mismo, en kilómetros por hora, 0, 3, 0 y 0; nubes, fracto-stratus y stratus; despejado; despejado, y despejado; grado de nubosidad, en octavas de cielo, 6; 0; 0, y 0. Temperatura máxima, 15,2, a las 15.25, y mínima, 5,3, a las 3.40.

### Estado de los ríos

A las 9 de ayer:

Río Paraguay: Continuaba creciendo en el curso inferior.

Río Paraná: Bajando hasta Posadas, creciendo hasta La Paz y bajando en el resto del curso.

Río Gualeguay: Creciendo en Puerto Ruiz.

Río Uruguay: Bajando en todo el curso.

Río de la Plata: Ayer a las 8, 1.44 metros. Anteayer, la máxima y la mínima fueron de 1.04 y 0.48 metros bajo cero, a las 24 y 2.45, respectivamente.

Río Salado (Bs. As.) Estacionario en el curso medio e inferior.

Río Colorado: Estacionario en el curso inferior.

Lago Nahuel Huapi: Continuaba estacionario.

Río Negro: Estacionario en el curso inferior.

### Los avisos de lluvia

(en milímetros)

**Buenos Aires:** Bahía Blanca 3, Dolores 1, Krabe 2, Las Flores 1, Mar del Plata 1, Patagones 1, Pontón F. Recalada 2, Pigüé 0,2, Tandil 7 y Tres Algarrobos 2.

**Río Negro:** Cerro Catedral 12, General Bernal 3, Kilómetro 191, 8, Nuevo León 3, Bariloche 2 y Vicealmirante O'Connor 3.

**Chubut:** Esquel 3.

ALQUILE SU AUTO
Sin chofer
En su Agencia de Viajes o
AUTOEXPRESS
SAN MARTIN 170 OF 105
TEL. 34-5721 BUENOS AIRES



JEFE DE VENTAS

Para DEPARTAMENTO PERFUMERIA

IMPORTANTE EMPRESA NECESITA CUBRIR ESTA VACANTE RECIENTEMENTE CREADA CON GRAN PROYECCION DE FUTURO

CONDICIONES REQUERIDAS:

- Amplia actuación en el ramo
- Edad hasta 40 años
- Conocimientos de: presupuestos de ventas, campañas publicitarias, creación de productos, lanzamientos de artículos nuevos e idioma inglés

Detallar Curriculum vitae a: Sr. E. C. San Benito de Palermo 1541, 3ro. A. Capital


# EL GREMIO DEL CORCHO TIENE NUEVO CONVENIO

## Establece un aumento del 40 por ciento desde el 1° del actual

Fue firmado en el Ministerio de Trabajo y Seguridad Social el nuevo convenio para obreros de la industria maderera afectados a la rama del corcho.

La convención regirá desde el 1º del actual hasta el 30 de abril de 1966 y establece un aumento del 40 por ciento sobre los salarios básicos del convenio anterior.

Suscribieron el acuerdo representantes de la Unión Sindicatos de la Industria Maderera, de la Asociación Argentina de Industriales del Corcho y de la Cámara Argentina de la Industria del Corcho y Afines.

### Reelección de Vandor

El señor Augusto Vandor fue reelegido secretario general de la Unión Obrera Metalúrgica.

En el salón de actos de la CGT se realizó una reunión plenaria del colegio electoral del gremio, oportunidad en que fue presentada una sola lista, que postulaba la reelección de todo el secretariado. En consecuencia, ocuparán sus cargos por un período más: secretario general, Augusto Vandor; secretario adjunto, Rosendo García; secretario administrativo, Teodoro Ponce; secretario de organización, Gustavo Gutiérrez; tesorero, Lorenzo Miguel; protesorero, Roque Azzolina; secretario de actas y correspondencia, José Notara; secretario de asistencia social, Alberto Campos, y secretario de prensa, propaganda y cultura, Rafael del Valle Aguirre. Como suplentes fueron elegidos los señores Paulino Niembro, Raúl J. Fernández, Alfredo Penizi, José Rodríguez, Alejo J. Simo, Humberto F. Pineschi, Carlos Adamo, Angel Citati y José Corrales.

**APUNTADORES MARITIMOS.** — El Sindicato Encargados Apuntadores Marítimos realizará elecciones hoy para renovar autoridades. El acto se hará de 8 a 18 en Bolívar 863.

**PERSONAL DE "CRITICA".** — La Asociación de Periodistas ha convocado a asamblea a todo el personal del diario "Crítica", con el fin de informar sobre las novedades existentes en las negociaciones por el pago de la deuda y la reapertura de esa empresa. La asamblea se realizará en Sarmiento 938 el 29 del actual a las 15.30.

### El IX Congreso de FATPREN

En Tandil realizó sus deliberaciones el IX Congreso de la Federación Argentina de Trabajadores de Prensa. En el transcurso de sus deliberaciones efectuóse la elección del secretariado nacional de la entidad, que quedó integrado de la siguiente manera: secretario general, Emilio Mariano Jáuregui; adjunto, Eduardo Y. Jozami; administrativo, Miguel Ritvo; de organización, Alberto Ramallo Ratti; de prensa, Pedro Leopoldo Barraza; de cultura, Amalia Constantini; de actas, Juan E. Marocco; de asistencia social, Luis Velazco; gremial, Milton Roberts; exteriores, Osvaldo Lamborghini, y tesorero, Eduardo Molina y Vedia. Delegados al congreso de la CGT fueron designados Emilio M. Jáuregui, Eduardo Y. Jozami, Norberto Claravino, Miguel Ritvo y Juan E. Marocco; en calidad de suplentes, Osvaldo Lamborghini, Milton Roberts, Jorge Sapia, Domingo de Marco y Rosendo Rojas; revisores de cuentas, Domingo Rivero, Diego Acosta y Antonio Cornara, y como suplentes, Julio Birello, Pilar de Gorriarena y Alba Anríquez.

Entre otras resoluciones, el congreso de FATPREN dispuso expresar su repudio ante la actitud de los Estados Unidos frente a la República Dominicana y hacerlo extensivo a la OEA y al gobierno del Dr. Illia; desautorizar a los delegados ante la CGT, señores Alfonso Feis y Venido Mateu, en razón —se manifiesta— de "aliarse a las posiciones sectarias del MUCS por cuenta propia, violando los mandatos de la Federación de Prensa"; reafirmar su propósito de continuar en el seno de la CGT y de trabajar en pro del plan de lucha; exigir el cumplimiento integral del estatuto del periodista y proceder a su forma y actualización, expresar, por último, su solidaridad con todos los gremios en lucha, en especial con los jaboneros.

# La temporada en los casinos de Mar del Plata

**MAR DEL PLATA.** — En presencia de numeroso público se inició a las 18 la temporada de invierno 1965 en las salas de esparcimiento del Casino central de esta ciudad. Presidieron la ceremonia inaugural el titular de la Lotería, ingeniero Emilio A. Ibarra, y altos funcionarios del Departamento de Casinos Marítimos. Se encontraba presente el intendente municipal, señor Jorge R. Lombardo, quien tiró la primera bola. Después de rodar por el cilindro y mantener el suspenso de los espectadores se detuvo en: negro el 35.

Las actividades en el anexo II del Hotel Provincial se iniciaron a las 21, tirando la primera bola el titular de la Lotería de Beneficencia Nacional y Casinos, ingeniero Ibarra.

# UN PERIODISTA DEL INTERIOR FUE DETENIDO

## Un juez de Santiago del Estero lo ordenó por una publicación

**SANTIAGO DEL ESTERO.** — El corresponsal del diario "El Liberal" en la ciudad de Añatuya, Sr. Mario Antonio Gallardo, fue detenido por orden de la jueza de instrucción de dicha ciudad, Dra. Marta Graciela Figatti.

La medida privativa de la libertad se dispuso el 19 del actual y se hizo efectiva al día siguiente.

La jueza acusa a Gallardo de supuestos delitos de desacato y calumnias en contra de su investidura. Fundaría estos supuestos en la publicación de una noticia aparecida en "El Liberal", del 18 de este mes, en la que se da cuenta de la libertad de dos homicidas: Guillermo Avila, de 23 años, que el 25 de enero del año actual dio muerte a su novia, de 19 años, de seis puñaladas; y Fortunato Villalba, de 22 años, que mató a su padre el 1º de marzo último. En la noticia dícese que estos hechos de sangre conmovieron en su hora a la opinión pública, y se añade que, por haberse negado información a la prensa en el citado juzgado, se desconocen los fundamentos de la resolución de la jueza de Añatuya, por los que se dispuso la libertad de ambos a pocos meses de haber protagonizado los crímenes mencionados.

Gallardo ha permanecido más de 24 horas detenido en la jefatura política de ese departamento sin ser indagado, y ahora cumple la detención en el hospital de Añatuya, sin que el fiscal del mismo juzgado se pronuncie en los recursos de amparo planteados.

El diario "El Liberal" sostiene que se trata de una medida arbitraria, atentatoria de la libertad de imprenta por cuanto no existe ni desacato ni calumnias, pues únicamente se da noticia de un hecho cierto, sin comentario alguno.

Anticipa que promoverá juicio político a la citada magistrada y afirma que no es a ella a quien le corresponde disponer tales medidas, por cuanto se da el caso extraño de ser la supuesta afectada y a la vez la acusadora. "La causa —dice— debió radicarse en los Tribunales de la provincia, tanto para no caer en aquello de ser juez y parte, sino porque la dirección de «El Liberal» asume la total responsabilidad de cualquier noticia o comentario que en sus páginas se publique".

# *Capitán Warren Smith*

## Su fallecimiento

Una de las figuras más descollantes de la aviación comercial latinoamericana falleció en Miami, Florida. El capitán Warren Smith, que contaba 62 años de edad, era veterano piloto de la Pan American Grace Airways, y había ganado el título de "Caballero de los Andes" en más de 1700 cruces del macizo andino.

Había ingresado en dicha empresa aérea en 1931, y fue asignado a la Zona del Canal de Panamá para volar los pequeños anfibios Sikorsky en la ruta a Talara, Perú. Fue la ruta pionera de la aviación comercial a América del Sur. En 1932 fue nombrado jefe regional de pilotos con asiento en Santiago de Chile, donde por espacio de 14 años, y tripulando aviones trimotor Ford, Douglas DC-2 y DC-3, realizó el servicio de Panagra desde Perú a la Argentina.

En 1939 el gobierno chileno condecoró al capitán Smith con la Orden del Mérito, por su valiosa contribución a la evacuación de 700 víctimas de un devastador terremoto. Y en 1942, con motivo de haber cumplido sus 1500 cruces del macizo andino, Chile le concedió el honroso título de "Caballero de los Andes", que ostentó siempre Smith con orgullo. En 1947 fue transferido a Lima, y en 1952 fue nombrado asistente de operaciones, con base en Miami. En enero último se retiró de la empresa luego de una brillante carrera de 34 años.

# Ex alumnos de Don Bosco en una concentración

Organizada por la Federación Argentina de ex Alumnos de Don Bosco, se realizará hoy a las 8.15 una concentración en plaza Once. La entidad mencionada cuenta en su seno con personalidades de todos los sectores del quehacer nacional, y sus miembros suman millares. Se descuenta, por lo tanto, que será imponente la columna que se dirigirá después hacia la basílica de María Auxiliadora, en cuyo camarín el vicario inspectorial, presbítero José Clemente Silva, celebrará una misa comunitaria. Este oficio se celebrará según las normas de la nueva liturgia y será dirigido por el asesor nacional de los ex alumnos de Don Bosco, presbítero Manuel Schiavoni.

Luego de la misa de comunión general, los asistentes pasarán al interior del Colegio. Allí será izada la bandera y será ofrecido un refrigerio por el Centro Pío XII a los antiguos maestros y alumnos de la institución.

# *CULTOS VARIOS*

**EJERCITO DE SALVACION.** — El próximo domingo se oficiarán los cultos siguientes: en Alvarez Thomas 830, a las 11 y a las 20, con la presidencia del secretario en jefe, Tte. coronel J. Clausen; en Rivadavia 3257, a las 11 y a las 19; en Tte. Gral. D. Alvarez 457, a las 9 y a las 17.30; en Nazca 630, a las 9 y a las 17.30; en Chascomús 6652, a las 9 y a las 19.30; en Ochoa y Av. Sáenz a las 9 y a las 20; en Uriarte 1168, a las 9,15 y a las 19; en R. Freyre 3519, a las 17.30; en Martínez Castro 534, a las 10.30 y a las 19; es Alvarez Jonte 3350, a las 19; en H. Yrigoyen 4750, Lanús, a las 10 y a las 18, y en Calle 4, Nº 711, La Plata, a las 10 y a las 19.

**IGLESIA EVANGELICA LUTERANA ARGENTINA.** — La distribución de cultos para hoy es la siguiente: en la Avenida Forest 2000, de esta capital, a las 10, en alemán, y a las 16, en castellano. Además, todos los viernes a las 19.30, estudio bíblico en alemán. En Vieytes 1721, de esta ciudad, a las 9, en castellano, y a las 13.30, asamblea general ordinaria de los jóvenes, en castellano. En Medrano 253, Banfield, a las 10, en castellano. En Pedro de Mendoza 1249, Hurlingham, a las 8.45, en castellano, y a las 10, en alemán. En Buenos Aires 640, Villa Ballester, a las 8, en castellano; a las 9, Escuela Dominical, y a las 10, en alemán. En Lezica 3360, San Justo, a las 9, en castellano.

**IGLESIAS EVANGELICAS BAUTISTAS.** — Se celebrarán hoy los cultos que se mencionan a continuación: en Melincué 4528, a las 9.30, 10.30 y 19; en Córdoba 5846, a las 10 y 19; en Santos Dumont 4536, a las 10, 11 y 20; en Ecuador 370, a las 10, 11 y 19; en Estados Unidos 1273, a las 10, 11 y 19.30; en José Bonifacio 332, a las 9.30, 10.30 y 19; en Yerbal 4964, a las 9.30 y 20; en Bogotá 884, a las 10, 11.15 y 18; en Avelino Díaz 2324, a las 10 y 19; en Salcedo 4038, a las 10 y 20; en Núñez 6200, a las 10.30 y 20; en Tapalqué 6468, a las 10.30 y 18; en Ituzaingó 1021, a las 10 y 19; en O'Higgins 2488, a las 10 y 18.30; en José A. Cabrera 4656, a las 9.45, 10.30 y 18.30; en Boyacá 67, a las 10, 11 y 19; en Adrogué, Almirante Brown 1262, a las 10 y 19; en Llavallol, Juan B. Alberdi 26, a las 9.30 y 19; en Banfield, Mentruyt 1646, a las 10 y 19, y Maipú 657, a las 10, 11 y 19; en Lanús, Olivieri 257, a las 10.30 y 20, y 14 de Julio 3554, a las 10 y 20; en Avellaneda, Chile 781, a las 10 y 19; Juan B. Alberdi 75, a las 10 y 19.30, y Anatole France 68, a las 10 y 19; en Ciudadela, Avenida Santamarina 387, a las 9 y 19; en Morón, Constituyentes 944, a las 10 y 18; en San Justo, Villegas 2706, a las 9.30 y 19; en Moreno, Aristóbulo del Valle 395, a las 10, 11 y 17.30, en alemán, y 19; en Villa Adelina, Avenida Ader 1547, a las 10 y 19, y en Villa Ballester, Lavalle 345, a las 10 y 19.

## Respuestas a ¿Lo recuerda?

1. — La bandera de Colombia está formada por tres fajas horizontales, la primera de las cuales, amarilla, ocupa la mitad superior del paño. La mitad restante está dividida en otras dos franjas, del mismo ancho ambas, la intermedia azul y la inferior roja.

2. — Jacobo Arbenz (1951-1954) fue derrocado por Castillo Armas en 1954, que murió asesinado tres años después.

3. — El Estado Libre Asociado de Puerto Rico —tal su nombre oficial completo— tiene 2.542.000 habitantes.

4. — Los portorriqueños son ciudadanos de los Estados Unidos por una disposición del congreso norteamericano tomada en 1917.

5. — El hijo del dueño de la galería Roadway, de Worcester, Gran Bretaña, de 16 años de edad, compró en Madrid el cuadro "La Tirana", de Goya. La obra se vendió en 140.000 dólares.

6. — Walter Chiari actuó junto a Martin Carol y Charles Boyer en la versión que hiciera de "Nana" Christian Jacque.

7. — Vittorio De Sica concurrió a la presentación en Buenos Aires de "Ladrón de bicicletas". El estreno en nuestra ciudad fue en 1953, es decir, cinco años después de la primera exhibición del film en Europa.


PLANTA MANUFACTURERA DE TABLAS HARDBOARD PROCESADAS A SECO S2S

EN VENTA:

El equipo ofrecido, in situ, incluye transportadores de troncos a cadena, chipera de ocho cuchillas de 2,133 m. (84 pulgadas), seis transportadores de astillas, dos zarandas dobles para astillas de 4,27 m. x 1,52 m. (14' x 5'), dos desmenuzadores de astillas a martillo oscilante de 76,2 cm. x 61 cm. (30" x 24"), dos descargadores de depósito a plato rotativo de 2,286 m. (7' 6") de diámetro y tolvas, un recipiente con doble descarga a sinfín, dos hornos Grenco completos con válvulas de entrada y salida, cuatro refinadores Bauer Nº 400, tres mezcladoras Grenco, transportadores sinfín de acero inoxidable, tres ciclones de acero inoxidable para separación de fibras completo con válvulas distribuidoras accionadas a aire, todos los ventiladores para enfriamiento de los motores Bauer y para el transporte neumático de las fibras y calefacción de aire son Anderson, calefactores de aire con aletas y toda la tubería completa, un juego de bombas Milton-Roy para ceras y resinas, tanques para almacenaje de cera y resina y agitadores. Un aserrador completo fabricado por Washington Iron Works, incluye desplegador, cortador, emparejador y precompresor, sierras para corte longitudinal y recortes laterales, mecanismos de transporte accionados al vacío; completo, con comandos motorizados y central de operaciones. Las colectoras australianas de tablas están sobre la sierra de corte. El sistema australiano es completo, con ventiladores Anderson y mando.

Una prensa Washington Iron Works para veinte unidades de 5,48 m. x 1,371 metros (18' x 4'6"), completo con un sistema de mecanismo hidráulico para carga y descarga y controles.

Un sistema de mesa transportadora y separador de tablas de la Washington Iron Works. Horno humedecedor, mecanismos de alimentación o transporte, sierras para recortes laterales y terminaciones. Todo el equipo eléctrico incluyendo tableros de interruptores principales y centrales principales de operación, principalmente de fabricación de la General Electric. Tanques especiales para lavado, cañería para aire comprimido e instrumentos de control y reguladores.

Si se requiere, hay disponibles también dos calderas tipo marino Yarrow a petróleo totalizando 95.000 lbs./hora de vapor a 215 p.s.i.g. (libras por pulgada cuadrada) y todos los accesorios.

Para quien quiera iniciarse de inmediato en la fabricación de tablas S2S, esta oferta es extraordinaria y de carácter único. Este equipo se ofrece en venta para usarlo fuera de Australia. Este equipo fue instalado en Eildon, Victoria, Australia, en 1958, y el establecimiento fue clausurado después de estar en actividad un año, habiendo sido cuidadosamente conservado desde entonces.

Escribir a The Colonial Sugar Refining Co. Ltd., Sydney, Australia, o cablegrafiar a Cane-ite, Sydney, Australia, solicitando más información.

CSR 446

SEMANA DE MAYO
ALMUERCE Y CENE
CON LOS FAMOSOS VINOS FINOS
MICHEL TORINO HNOS.
Bodega "LA ROSA"
Cafayate (Salta)
UNICOS COMPARABLES A LOS MEJORES DEL MUNDO. PIDALOS EN TODOS LOS BUENOS ALMACENES Y ROTISERIAS Y GUSTELOS EN SU RESTAURANT PREDILECTO

LA CABAÑA
LONDON GRILL
JOUSTEN
SORRENTO SELECT
LIGURE
EL GLOBO
VIEJO RETIRO
ADAM
HORIZONTE
BAIARDINO
SAVOY HOTEL
RINCON DE LA BOCA
ANTIGUO VIGO
PIEDRAS 71
EL GALLO
PRIANO
MARIUCHA
CLAVEL DEL AIRE
CAMINITO
LAZZARELA
GRILL MAIPU
PULPO S.R.L.
PRAIANO
LA GAVIOTA
EL PICCOLO NAVIO
LA TAPERA
EL TIMON
LA BARCA DE BACHICHA
CANTINA TANGO
HOSTERIA SUIZA (S. Isidro)
LA POSTA (Olivos)
CORAGGIO.
CORRIENTES 11
DON LUIS
CHIQUIN
PEDEMONTE
LA GROTTA DE BACCO
LA LINTERNA DI NAPOLI
EL CEIBAL
EL CARDON
QUITAUCHO
CANTINA CHINA
LA PALOMA

DISTRIBUIDOR EXCLUSIVO
LA PASTORA S.R.L.
DEAN FUNES 440 - CAPITAL — T. E. 97-0819

¿Por qué perder Nueva York en su viaje a Europa?

Por poco... o nada, Ud. incluye la Feria Mundial en su próximo vuelo a Europa

Este es el último año de la Feria Mundial. ¡No se la pierda! Volamos sin escalas a Nueva York. Usted se detiene allí los días que desee... y para seguir a Europa, elige cualquiera de nuestros Jets directos.

Desde Nueva York, Pan Am vuela hasta 12 veces diarias a Europa —con o sin escalas— a 26 ciudades europeas.

Esta innegable ventaja es suya, por poca o ninguna diferencia en la tarifa directa.

Vea:

| | | | |
|---|---|---|---|
| Bruselas | u$s 0.00 | Hannover | u$s 0.00 |
| Amsterdam | 0.00 | Estocolmo | 0.00 |
| Frankfurt | 0.00 | Viena | 0.00 |
| Colonia | 0.00 | París | 8.40 |
| Beirut | 0.00 | Londres | 8.40 |
| Tel Aviv | 0.00 | Roma | 8.40 |
| Berlín | 0.00 | Milán | 8.40 |
| Hamburgo | 0.00 | Zurich | 8.40 |
| Copenhagen | 0.00 | | |

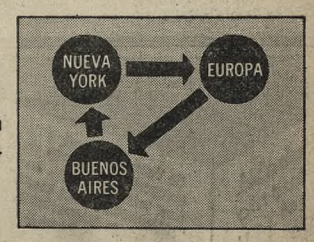


Usted financia fácilmente sus pasajes con nuestro plan Vuele ahora—Pague después. Consulte a su Agente de Viajes, o a Pan American

La Línea Aérea de Mayor Experiencia en el Mundo

Primera en América Latina... Primera sobre el Atlántico... Primera sobre el Pacífico... Primera alrededor del Mundo.

BUENOS AIRES: Avda. Pte. R. S. Peña 788, T. E. 45-0111
Plaza Hotel - T. E. 32-2355
CORDOBA: 25 de Mayo 18, T. E. 39638
MENDOZA: Espejo 167, T. E. 12208
ROSARIO: Córdoba 1060, T. E. 23283
MAR DEL PLATA: Rivadavia 2671 - 5° C

# Subasta de ejemplares Santa Gertrudis en la estancia El Abolengo

### En el primer remate anual de King Ranch Argentina se vendieron 496 animales de esa raza por un total de 28.975.000 pesos

SANCTI SPIRITU (Santa Fe). — Varios aviones en la pista de aterrizaje y gran cantidad de automóviles allí estacionados fueron el cabal testimonio del interés despertado por el primer remate anual de ejemplares de la raza Santa Gertrudis, de King Ranch Argentina S. A., efectuado ayer en el establecimiento El Abolengo de esta localidad. Y ese interés quedó reflejado luego en las cifras finales de la subasta, en la que se obtuvo por la venta de 496 animales un total de $ 28.975.000 pesos.

Asistieron al remate, entre otros, el presidente del Banco Industrial, doctor Luis Cantilo; el embajador británico, sir George H. Middleton, y otros miembros de esa representación diplomática; el doctor Aldo J. Baettone, director general de Sanidad Animal; los señores Juan José Reynal y Celedonio Pereda, presidente y vicepresidente de la Asociación Argentina de Criadores de Santa Gertrudis; el ganadero e industrial norteamericano señor Mike Phipps y el doctor Ignacio O'Brien.

### La subasta

Poco después de las 13 el señor David Sánchez, de la firma Hijos de Angel Sánchez S. A., inició la subasta con las vacas de primera cruza servidas por reproductores Santa Gertrudis. El primer lote —5 ejemplares— de vacas de primera cruza Shorthorn fue adquirido en $ 8.000 pesos cada ejemplar por Casa Ramos e hijos. El lote de vacas Hereford fue adjudicado en 37.000 pesos a Pedro Courreges y el de Aberdeen Angus, en 45.000 pesos, a Juan Blas.

Las vaquillonas de primera cruza, inmunizadas, fueron divididas en lotes de 10 ejemplares. Los correspondientes a la primera cruza de Shorthorn se subastaron así: un lote en 49.000 pesos cada animal, a Daniel Nosetti; 41.000, a Weber S. A.; 45.000, a José A. Ansola y 46.000, a Molino S. A. Los de primera cruza Hereford fueron adquiridos por Estancias Don Juan en 38.000; Estancias Punta Azul, en 20.000, y tres lotes en 30.000, 25.000 y 24.000 pesos, por Agrindar. En cuanto a las Aberdeen Angus, las compró en $ 38.000 Estancias Punta Azul, y en 25.000, el Socorro, de Nicolás Gallino.

En vaquillonas de primera cruza Shorthorn preñadas por toros puros Santa Gertrudis, adquirió un lote de 10 ejemplares en $ 45.000 pesos cada una. Estancias San Juan. Las de primera cruza Hereford fueron divididas en tres lotes, adquiridos en 34.000 pesos por Santa Paula S. A. Estancias y Colonias, y por Río V Estancias en 35.000 y 36.000 pesos. Y las de primera cruza Aberdeen Angus fueron adjudicadas a Miguel Reynal en 39.000 pesos; Hijos de Mohamed Ayub, en 36.000, y Furno e Ituraspe, en 34.000 pesos.

La subasta de hembras concluyó con la venta de vaquillonas generales Aberdeen Angus coloradas preñadas con puros Santa Gertrudis, vendidas en 26.000 pesos a Los Rezagos; 23.000, a Agrindar, y 23.000, a Juan Butini; y vaquillonas Aberdeen Angus negras, adjudicadas a Santa Paula, en 31.000; R.Y.G.A. S. A., en 28.000 y 25.000, y a Bandini Hnos., en 30.000 pesos.

### Los toros

El remate de los toros estuvo a cargo del señor Ireneo Etcheverry, de la firma Los Talas S.A. y se inició con la venta de 10 puros, cinco de ellos inmunizados, Santa Gertrudis. El primer ejemplar que salió a la pista fue King Ranch Ricardo I, por King Ranch Mariano y King Ranch Lucila 63 que iba a ser a la postre el mayor precio de la jornada. La puja se estableció entre la señora Velásquez de Casado Sastre y el señor Raúl Ballestra y concluyó cuando el martillero adjudicó el animal a esta última en 825.000 pesos. Lo siguió, en orden de importancia, el King Ranch Altanero 78, vendido para ser exportado al Paraguay, al señor Carlos Casado, en 775.000 pesos. En 500.000 pesos fueron subastados tres ejemplares: King Ranch Kirandi, a Agraco; King Ranch Mamboretá, a Pedro Courreges, y King Ranch Saraki, a Suc. José María Garciarena. Estancias Yoasaco pagó 550.000 pesos por King Ranch Halcón 661; Río V Estancias adquirió a King Ranch Boxer 4686 en 400.000; por igual suma fue adjudicado King Ranch Lepiyú a Suc. de José María Garciarena y King Ranch Bonanza a Lucía Bruin de Palacios Acosta. El último puro vendido en la jornada fue King Ranch Yasi, adquirido en 380.000 pesos por La Central S.A. y Jorge Liceaga, S. en C. por Acciones.

En los toros de segunda cruza inmunizados correspondió el mayor precio al tatuaje 223, adquirido por la señora de Rodríguez Larreta en 190.000 pesos, que también se adjudicó los lotes 41 y 029 en 160.000 pesos. El precio menor fue de 60.000 pesos.

Los toros de primera cruza por Aberdeen Angus, colorado, alcanzaron un precio máximo de 60.000 pesos pagado por Río V Estancias; en los toros de primera cruza por Shorthorn en mayor valor lo pagó Weber S.A. con 74.000 pesos, en tanto que en los puros por Hereford, el mejor precio correspondió a Timbó S.A. con 82.000 pesos. Los puros por Aberdeen Angus lograron un precio mayor de 60.000 pesos pagado por Río V Estancias.

### Resumen

El resumen general de la subasta, en la que se vendieron 496 ejemplares por 28.975.000 pesos, es el siguiente: 10 toros puros en 5.230.000 pesos, promedio 523.000 pesos; 42 toros de segunda cruza inmunizados, 4.725.000 con un promedio de 112.500; 184 toros de primera cruza, inmunizados, en 10.770.000 pesos y un promedio de 58.532 pesos; 15 vacas de primera cruza segunda parición, y preñadas con toros puros Santa Gertrudis, 600.000 y 40.000; 110 vaquillonas de primera cruza inmunizadas, 3.660.000 y 33.275; 65 vaquillonas de primera cruza, preñadas con toros puros Santa Gertrudis, 2.130.000 y 32.769 y 70 vaquillonas generales preñadas con Santa Gertrudis, 1.860.000 y 26.571 pesos.

## DIPLOMÁTICAS

**CREDENCIALES.** — Pasado mañana a las 12 presentará credenciales el nuevo embajador de la República Arabe Unida, señor Saleh Abdel Rahman Mahmoud.

# Continúa el Gobierno el análisis de la situación en Santo Domingo

## Llegó ayer al país el canciller boliviano

(Cont. de la 1a. pág., 1a. col.)

aunque no sin antes evaluar convenientemente la situación y seguir, inexorablemente, las vías constitucionales del caso, sin incurrir en apresuramiento, pero tampoco en dilaciones innecesarias.

Nuestro informante —que se mostraba satisfecho del resultado de la "virtual reunión del gabinete nacional que —dijo—, los periodistas no habían sabido detectar"— aseguró que las coincidencias fueron totales, y que "la posición argentina es coherente". Al insistírsele sobre la posibilidad de que se hubieran registrado disidencias, señaló con evidente espíritu crítico: "La realidad no la hacen ustedes, los periodistas. No hay problemas, y menos enfrentamientos". Cuando se le preguntó si en esa breve reunión se había hablado de la remisión al Parlamento del decreto por el que el Poder Ejecutivo solicitaría autorización para que oficiales y tropas de nuestras fuerzas armadas salgan del país para integrar los efectivos de la OEA que deben operar en Santo Domingo, el informante eludió una respuesta frontal: prefirió sólo elogiar la estrategia presidencial y reiterar que ella es apoyada, sin fisuras, por todos los integrantes del gabinete nacional.

### Visita del canciller de Bolivia

Ayer a las 16.30, en vuelo de Braniff, llegó a Buenos Aires el ministro de Relaciones Exteriores de Bolivia, coronel Joaquín Zenteno Anaya.

En Ezeiza fue recibido por el doctor Miguel Angel Zavala Ortiz, a cuya invitación —para efectuar consultas sobre el caso dominicano— se debe la visita.

El coronel Zenteno Anaya vino acompañado por su esposa, Da. Leonor Sejas Sierra, y por el secretario general del Ministerio de Relaciones Exteriores, señor Roberto Querejazu.

Aparte del contacto inicial en el aeródromo, las conversaciones de los cancilleres se iniciaron anoche, en una comida que tuvo efecto en el Plaza Hotel.

El ministro boliviano tiene previsto permanecer aquí hasta mañana.

### Consultas de la Cancillería

Continuaron ayer las reuniones del doctor Miguel Angel Zavala Ortiz con embajadores de los países americanos. Concurrieron a su despacho los de Venezuela, doctor Eligio Anzola Anzola; de Guatemala, señor Luis Coronado Lira; de Nicaragua, coronel Francisco Gaitán; de Chile, doctor Hernán Videla Lira, y de los Estados Unidos, señor Edwin Martin. Según informamos en nuestro número anterior, esta serie de entrevistas se inició el viernes, habiéndose registrado entonces la concurrencia de los representantes de Bolivia, Ecuador y México.

Las audiencias de ayer tuvieron efecto por la mañana y se extendieron hasta casi las 14.30.

Los embajadores citados coincidieron en informar que habían tratado asuntos vinculados con el conflicto dominicano, y algunos de ellos agregaron que también consideraron el proyecto de reunión de consulta en Washington a nivel de cancilleres.

### Posición de Venezuela

El doctor Anzola dijo a los periodistas que su gobierno mantiene la posición que adoptó desde el primer momento, y que en Venezuela se estima que el reconocimiento de un gobierno civil dominicano podría ser una solución. Añadió que tal reconocimiento podría recaer en el gobierno del coronel Caamaño, que representa la posición constitucionalista. El embajador informó que su gobierno no ha decidido el envío de fuerzas militares a Santo Domingo.

### Subversión izquierdista

Los embajadores de Guatemala y de Nicaragua mencionaron la muerte del ministro de Defensa guatemalteco, y responsabilizaron de ella a elementos izquierdistas.

El coronel Gaitán afirmó que los grupos de esa tendencia están sembrando la subversión en la América latina, y se manifestó convencido de la necesidad de que se realice la reunión de consulta ministerial en Washington.

### Unidad del continente

El embajador de Chile dijo que, además de la situación dominicana, se consideraron otros temas vinculados con la unidad del continente, y que se estaban efectuando consultas acerca de la reunión de cancilleres en Washington.

El último de los visitantes de ayer, el embajador Martín, dijo que habían intercambiado información sobre la situación en la República Dominicana.

El canciller de Bolivia, coronel Joaquín Zenteno Anaya, mientras hacía declaraciones a la prensa, en el Plaza Hotel. En la foto aparece también el secretario general del Ministerio de Relaciones Exteriores de ese país, señor Roberto Querejazu

## Cambio de opiniones en torno del Caribe

*El coronel Joaquín Zenteno Anaya es ministro de Relaciones Exteriores desde la revolución de noviembre de 1964. Egresó del Colegio Militar en 1943, hizo estudios de especialización en Francia y en el Perú; es oficial de Estado Mayor y ha sido profesor en la Escuela de Estado Mayor y en la Escuela de Armas de Bolivia. En seguida de su llegada, ayer, hizo las siguientes declaraciones:*

El coronel Joaquín Zenteno Anaya dijo que ha venido para "corresponder a la gentil invitación formulada por la Cancillería argentina". Explicó que dicha invitación le fue hecha inicialmente el domingo anterior, "cuando la Cancillería argentina promovía una conferencia informal de los cancilleres de los países del Cono Sur", y luego reiterada el jueves 20, en ambos casos por medio del embajador boliviano en Buenos Aires, señor Gustavo Medeiros Querejazu.

Agregó que no hay "un temario formal" para sus conversaciones con el doctor Miguel Angel Zavala Ortiz: "Presumiblemente —dijo—, intercambiaremos informaciones y opiniones sobre la situación de Santo Domingo, y quizás aunemos criterios a este respecto".

### El proyecto de reunión en Washington

Se preguntó al coronel Zenteno Anaya si también considerarían el proyecto de reunión del órgano de consulta, a nivel ministerial, en Washington.

Contestó que tenía entendido que la sugerencia (para esa reunión) había partido del Brasil, con el apoyo de los Estados Unidos y otros pases". Sobre la posición de su país al respecto, dijo que no tenía instrucciones concretas del gobierno, y que haría la consulta correspondiente "de acuerdo con lo que converse con el doctor Zavala Ortiz".

El canciller boliviano manifestó que el proyecto de conferencia "es un asunto de estudio en este momento", y añadió que él ya lo había considerado incidentalmente con su colega paraguayo, doctor Raúl Sapena Pastor, al hacer escala en el aeródromo de Asunción.

### La situación en Bolivia

Acerca de la situación en su país, el ministro dijo: "Hemos confrontado una subversión dirigida por elementos de determinadas tendencias foráneas; los mismos que pretendieron utilizar como instrumento político una huelga general, la cual, a la fecha, se encuentra prácticamente superada, habiendo el Gobierno adoptado medidas conducentes a erradicar el clima de agitación que pretendieron crear los elementos nombrados.

"Me permito afirmar — agregó— que actualmente las actividades laborales en la capital, donde la huelga tuvo particular incidencia, se han restablecido con la asistencia del ochenta por ciento de los trabajadores."

Se comentó con el coronel Zenteno Anaya la versión —desmentida aquí oficialmente— de que el gobierno boliviano habría consultado al argentino sobre una eventual asistencia para combatir esa acción subversiva: "Creo — dijo— que ha sido una información tendenciosa. Los organismos de seguridad del Estado en Bolivia —añadió— tienen absoluta capacidad y solvencia para erradicar cualquier problema". Además de estas declaraciones, el canciller boliviano había iniciado su conversación con los periodistas dirigiendo un saludo "del Gobierno y del pueblo bolivianos, al Gobierno y al pueblo argentinos".

# No habrá cambios de ninguna naturaleza dijo el Dr. Palmero

### Sobre numerosos problemas de actualidad conversó ayer el ministro del Interior con periodistas acreditados en la Casa de Gobierno

(Cont. de la 1a. pág., 5a. col.)

braceros entran en nuestro suelo como "turistas".

Añadió que, "superando a las autoridades y a los controles tanto de los países limítrofes, como los nuestros, es evidente que ingresan en el país y permanecen en él representantes de tipos de inmigración que no se ajustan a los convenios internacionales, sobre todo, a los vinculados con la policía inmigratoria y los controles de trabajo".

### Instrucciones

Por lo que respecta a la permanencia en nuestro suelo —expresó—, se dieron instrucciones para una mayor fiscalización sanitaria y laboral. "Es conocida —apuntó— la competencia que en materia laboral se ejerce por intermedio de braceros, que, sin documentación, celebran contratos de trabajo, en abierta violación a los convenios colectivos y leyes laborales". Acotó, también, que ello no entraña una limitación, ni una restricción de la contribución de "contingentes migratorios que vienen a aportar su esfuerzo al progreso del país, sino que significa que deben ingresar respetando los convenios internacionales que contemplan la materia". Tales instrucciones —dijo— ya se están cumpliendo.

### Ver desde el interior

El doctor Palmero dijo que hoy se trasladará a la localidad cordobesa de El Arañado para asistir a la Fiesta de la Tradición. También hará lo posible —dijo— por concurrir a la ceremonia de la clausura de la I Convención Nacional de Antropología —patrocinada por la Universidad del Nordeste—, que se realizará hasta el 28 del actual en Resistencia. Si sus ocupaciones se lo permiten —puntualizó— después del 28 seguirá viaje, desde la capital chaqueña, hacia el Norte, para visitar otras provincias. Deslizada la pregunta—"¿Con qué propósitos?"—, se obtuvo esta respuesta: "Trabajar, ponernos al lado de los gobernantes provinciales y contemplar, desde el interior del país, los problemas que preocupan, con un sano y auténtico propósito federalista".

Después, dijo el doctor Palmero que fue invitado para participar —el 20 de junio, en Jujuy— de los actos del Día de la Bandera.

En otro orden de cosas se quiso saber si subsisten las causas que motivaron la intervención federal en ese Estado. "Sobre ese asunto —contestó— hay una ley del Congreso, que será respetada en todas sus partes.

Llevada la consulta al problema institucional de Santa Cruz, el doctor Palmero respondió que ése es un caso que debe ser resuelto dentro de la misma provincia por sus propias autoridades. "Y si no —concluyó—, que lo resuelva el Congreso".

## ENTIDADES VARIAS

**CLUB ORIENTAL.** — En reciente asamblea general ordinaria, el Club Oriental designó nuevas autoridades para el período que concluye en 1967, las cuales forman la comisión directiva de la siguiente manera:

Presidente, Juan Miguel Gorriaran; vicepresidente, Luis Mariano Zaffaroni; secretario, Arturo A. Verno Costa; prosecretario, Eduardo Estin; tesorero, Pedro Hugo Di Buccio; protesorero, César Ancarani; vocales titulares: Onofre C. Mir, Ernesto Maddalena, Julio Alberto Mele, Héctor Rodríguez Bueno y Magin Teixido; vocales suplentes, Bolívar Carabeti, Alberto Miguens Alcorta y Demetrio Scutari; comisión de cuentas, Juan J. García de la Vega, Rodolfo Pintos Ortiz y Raúl Vicent.

También fue designado delegado permanente ante la Comisión pro Salto Grande el señor Carlos F. Santalla, y ante la Comisión pro Puente Paysandú-Colón el Sr. Francisco Mele.

### Mario Sarrabayrouse Varangot

#### Falleció en esta capital

Descendiente de una antigua familia porteña, el escribano Mario Sarrabayrouse Varangot —fallecido ayer en esta capital a la edad de 56 años— prolongó a través de la práctica de su profesión las condiciones morales que heredara de sus mayores, a lo que añadió una capacidad que insinuó en sus años de estudiante.

Fue en el Colegio Nacional Sarmiento, de esta ciudad, donde cursó sus estudios secundarios, y posteriormente los continuó en la Facultad de Derecho y Ciencias Sociales, dependiente de la Universidad de Buenos Aires, egresando de escribano, actividad en la que se desempeñó tanto en la Capital Federal como en La Plata, y así desarrolló dichas funciones en el Banco Hipotecario Nacional, en el Instituto Nacional de Previsión Social, en el Banco Industrial y en el Instituto Municipal de Previsión Social. También ejerció en el Instituto Movilizador de Inversiones Bancarias de la Provincia de Buenos Aires y en la Confederación General del Trabajo.

Paralelamente con esos cargos, el extinto dictó cátedras en la enseñanza secundaria, en la Escuela Industrial de la Nación No. 2 y en la Escuela Comercial de Mujeres No. 5. Perteneció a la Orden de San Martín de Tours y fue miembro de la Sociedad Científica Argentina.

Sus restos serán inhumados hoy en el cementerio de San Miguel, previa misa de cuerpo presente, a las 9.30, en la iglesia de San Martín de Tours.

## NOTICIAS VARIAS

**MUSEO DE MOTIVOS POPULARES JOSE HERNANDEZ.** — Informa la dirección del Museo de Motivos Populares Argentinos José Hernández, dependiente de la Municipalidad, que el establecimiento permanece todavía cerrado al público por estar efectuándose trabajos de refección.

## CULTURALES

**LA FILOSOFIA DE LAS CIENCIAS.** — Sobre este tema disertará el miércoles a las 11 en el Instituto Superior del Profesorado, Avenida de Mayo 1396, el R. P. Luis Chevallier. Auspician la conferencia el mismo Instituto y el Centro Internacional de Estudios Pedagógicos de Buenos Aires.

**CURSOS SOBRE COMUNICACION SOCIAL.** — Con el auspicio del Consejo Arquidiocesano de la Asociación de Mujeres de la Acción Católica, la Escuela de Comunicaciones Sociales José Manuel Estrada dicta en esta capital hasta el 30 de noviembre próximo inclusive, su tercer curso sobre "Medios de comunicación social y orientación periodística". Podrán inscribirse y participar todas aquellas personas de ambos sexos que cursen o hayan cursado estudios secundarios. Durante el desarrollo del curso, con una extensión mínima de 118 horas de clase en total, se pasará revista a las asignaturas de sociología, periodismo, literatura, psicología, arte, historia de la civilización, relaciones humanas, oratoria, cinematografía, radiofonía, televisión, economía, organismos internacionales y corrección idiomática. Las clases se dictarán los martes y jueves, de 19 a 21. Los interesados pueden inscribirse en Montevideo 850, 1er. piso, Buenos Aires, debiendo abonar 500 pesos en concepto de matrícula, igual suma por el derecho a certificado final y siete cuotas mensuales de 1000 pesos cada una.

# Evócase con diversos actos la epopeya de Mayo de 1810

### Numerosas entidades adhieren a la celebración del nuevo aniversario del movimiento emancipador, cuya memoración culminará con las ceremonias del martes

Densa de acontecimientos que exaltan el fervor patriótico es la historia argentina, pero dos de ellos son, indiscutablemente, los que ganan prioridad en la emoción ciudadana: uno la gesta de Mayo de 1810; otro, la proclamación de la independencia por el memorable Congreso del 9 de julio de 1816.

Asistimos ahora a las vísperas de la celebración del nuevo aniversario de la gloriosa emancipación, de aquellas jornadas en las que nació la patria, y gobierno y pueblo apréstanse a renovar el tributo de admiración y de gratitud a los pro-hombres de la argentinidad. Vasto y diverso es el programa de festejos. Organismos oficiales y entidades privadas han preparado ceremonias evocativas, algunas de las cuales ya se han realizado. Otras se efectuarán hoy y mañana; y el martes culminará el homenaje con los actos centrales que han dispuesto las autoridades y con los que, en distintos escenarios, ofrecerán instituciones que adhieren a la memoración.

### Entrega de una bandera

Hoy a las 11.30 en Directorio 1781, sede de la Dirección de Abastecimiento del Consejo Nacional de Educación, se efectuará una ceremonia en cuyo transcurso será entregada una bandera nacional a esa dependencia. En representación del cardenal primado, bendecirá la insignia el obispo auxiliar de la arquidiócesis metropolitana y secretario general del Episcopado, monseñor Ernesto Segura, y pronunciarán discursos alusivos los señores Serafín R. Piano y Héctor R. Villanuestro. Se harán presentes autoridades del Consejo Nacional de Educación y delegaciones escolares.

### Club de Leones de San Telmo

La entidad del epígrafe, en celebración de la efemérides, ofrecerá hoy a las 12.30 un almuerzo en la Escuela de Mecánica de la Armada. Ocuparán la cabecera el director del referido instituto castrense, capitán de navío Carlos F. Peralta, y el presidente del club, señor Carlos Scolni.

### Cooperativas Farmacéuticas

El Consejo de Administración Provisorio de la Asociación de Cooperativas Farmacéuticas de la Capital Federal invita a los asociados de las catorce entidades que componen la misma a embanderar los frentes de sus negocios y a concurrir a los actos celebratorios que el martes realizará en Güemes 3941 el Comité de Estímulo a los Universitarios Argentinos en el Exterior. Para que haga uso de la palabra en esas ceremonias la Asociación designó a su presidente, señor Domingo Di Lonardo.

### En Flores

En el amplio programa de festejos organizado por la Asociación pro Hogar Policial de la Sección 38º, y que culminará con los actos del 25, se prevé para hoy a las 18 un concierto en la plaza de Flores, a cargo de la Banda Sinfónica de la Aeronáutica con la dirección del capitán Armando Nalli.

### Funciones cinematográficas

Hoy, de 9 a 12, en las salas Río de la Plata y Parravicini, cedidas gratuitamente por las respectivas empresas, se ofrecerán funciones cinematográficas y se practicará un sorteo de obsequios cedidos por los comerciantes de la zona a la Asociación pro Hogar Policial de la Sección 13º.

### Comerciantes de la avenida Francisco Beiró

La entidad que agrupa a estos comerciantes anuncia para hoy, a las 14, en el tramo de la avenida Francisco Beiró, que se extiende desde Cervantes hasta la avenida Gral. Paz, una carrera de autos con obstáculo que ha organizado la Escudería Leoncio.

A las 18.30 se brindará un espectáculo cinematográfico en avenida Francisco Beiró e Irigoyen. Mañana, a la misma hora, también se exhibirán películas en la plaza. El Maestro, previo un paseo para los niños de la zona en coches de época.

### Entrega de uniformes

En la plaza de armas de la Escuela de Suboficiales Coronel Martín Jacobo Thompson, de la Prefectura Nacional Marítima, se entregarán mañana los uniformes a los marineros que siguen cursos en ese instituto. Ceremonias similares se realizarán mañana y el martes, respectivamente, en la Escuela de Suboficiales de Aeronáutica, de Córdoba, y en Centro de Instrucción de Profesionales de Aeronáutica, en Ezeiza.

### Servicio de Hidrografía Naval

Con la presidencia del capitán de navío Luis R. Capurro se llevará a efecto mañana, a las 11, un acto en cuyo transcurso el Servicio de Hidrografía Naval recibirá un pabellón nacional.

### Secretaría de Comunicaciones

También en el Palacio de Correos se hará una ceremonia para celebrar el nuevo aniversario del nacimiento de la Patria. Tendrá efecto mañana, a las 11, presidida por el titular de Comunicaciones, doctor Antonio Pagés Larraya, y estarán presentes profesores y alumnos de la Escuela Técnica Central, de la Escuela de Comercio con Especialización en Comunicaciones Domingo French, y del Instituto Superior de Enseñanza Radiofónica. Hablarán la señora Rossana C. de Bersotti, profesora del ISER, y el director general de Radiodifusión, doctor Angel Enrique Lapieza Elli.

### Instituto Libre de Segunda Enseñanza

En el establecimiento de referencia se realizará mañana, a las 11, un acto evocativo de la gesta de Mayo, durante el cual hará uso de la palabra el profesor de la casa, señor Julio Ernesto Pinto.

### Centro Republicano Español

Con una comida de compañerismo, seguida de una reunión danzante, el Centro Republicano Español celebrará mañana a las 21, en su local de Bartolomé Mitre 950, el aniversario de la fecha patria. Hablará el titular de la entidad, Sr. Lázaro de la Merced.

### Centro de Estudios Históricos de Belgrano

Diversas instituciones vecinales, en colaboración con el Centro de Estudios Históricos del Pueblo de Belgrano han organizado la celebración de la fecha patria. Pasado mañana a las 11 se oficiará un Tedéum en la iglesia parroquial. Luego, en la plaza de Juramento y Obligado, ejecutado el Himno Nacional, pronunciará una alocución el titular del Centro, señor Héctor Iñigo Carrera.

### Club Español de Buenos Aires

Con un baile extraordinario, fijado para mañana a las 23.30 en su sede de Bernardo de Irigoyen 172, celebrará el Club Español de Buenos Aires la efemérides patria. Han sido invitados en forma especial a la velada la oficialidad y cadetes del Colegio Militar de la Nación y de la Escuela Naval Militar.

### En la Prefectura

Mañana a las 11 se realizará en la Escuela Nacional de Náutica Manuel Belgrano, de la Prefectura Nacional Marítima, una ceremonia en la que se hará entrega del pabellón nacional al nuevo abanderado y las insignias y diplomas a alumnos del instituto.

El acto, que tendrá carácter de homenaje a la Revolución de Mayo, será presidido por el prefecto nacional marítimo, capitán de navío (R.) Mario R. Pallás, y el director de la Escuela, capitán de fragata Mario E. D. Sanguinetti, y asistirán autoridades e invitados especiales. En la oportunidad, hará uso de la palabra el profesor Carlos A. López, quien se referirá a la magna fecha.

### Círculo Militar

La comisión directiva del Círculo Militar ha organizado para hoy a las 22 una reunión social seguida de baile.

Por su parte, el Club del Personal del Círculo Militar realizará el martes a las 13 una fiesta criolla denominada 25 de Mayo, en el local de Independencia 1848.

### Centro de Residentes Correntinos

Organizado por la comisión directiva del Centro de Residentes Correntinos 3 de Mayo se realizará hoy a las 22 una fiesta especial en los salones del City Hotel.

### Junta de Estudios Históricos

Mañana a las 18, en el histórico Cabildo, la Junta de Estudios Históricos de San José de Flores memorará la efemérides patria. El miembro de número de la entidad y subdirector del Museo del Cabildo, Dr. Rosendo E. Michans, hablará sobre "Versiones acerca de la construcción del Cabildo de Buenos Aires". Se hará luego una visita explicada al museo.

### Club Condal

Mañana a las 22, en celebración de la efemérides patria, en Martín de Gainza 875 se realizará una velada organizada por el Club Condal, con la presentación de la Primera Peña de Tango Auténtica Eduardo Arolas y la Peña Criolla de Arte Nativo La Vidalita.

### Misa en memoria de los caídos por la patria

Mañana a las 18 se oficiará en la iglesia de San Ignacio, Bolívar y Alsina, una misa en memoria de los caídos por la patria, organizada por la Comisión de Adhesión a la Revolución Libertadora en conmemoración del aniversario de la Revolución de Mayo.

### Club Gimnasia y Esgrima

Una velada danzante extraordinaria habrá en el Club Gimnasia y Esgrima, Bartolomé Mitre 1137, mañana a partir de las 22. Actuarán la orquesta típica "Los Señores del Tango" y los conjuntos "Los Wawancó" y "La Charanga Tropical".

### En la Facultad de Derecho

Por el aniversario de la Revolución de Mayo, el vicedecano en ejercicio del decanato de la Facultad de Derecho y Ciencias Sociales de la Universidad de Buenos Aires ha dispuesto decretar asueto docente y administrativo mañana. El edificio será embanderado durante la Semana de Mayo. La biblioteca funcionará mañana de 8 a 22.

### Escuela Normal No.11

El 155º aniversario de la Revolución de Mayo y el décimo de su fundación celebrará la Escuela Normal Nº 11 Ricardo Levene, en su sede de la calle Deán Funes 1880, el 25 a las 10. Se entregarán, en la ocación los premios Ricardo Levene y Ricardo Rojas a las maestras egresadas en 1964 con las mejores notas, señoritas Inés Raimundo e Inés Gorrini.

### En la Facultad de Agronomía

En la Facultad de Agronomía y Veterinaria de la Universidad Nacional de Buenos Aires tendrá lugar mañana a las 10 un acto de conmemoración del 155º aniversario de la Revolución de Mayo, en el pabellón central de dicha casa de estudios. Hará uso de la palabra el ingeniero agrónomo doctor Mario P. F. Rossini.

### En Buenos Aires

**LA PLATA.** — Mañana a las 15 habrá asueto para el personal de la administración pública de la provincia, y el 26, asueto escolar en todo el territorio bonaerense. Así lo dispone un decreto del Poder Ejecutivo y una resolución de la Dirección General de Escuelas. Esta última, además, dispuso acordar asueto al personal administrativo de su dependencia también mañana a partir de las 15.

El Poder Ejecutivo, por su parte, invita al pueblo a concurrir a los actos con que será celebrado el 155º, aniversario de la Revolución de Mayo y a embanderar los edificios. Dio a conocer, asimismo, los actos por realizarse con el auspicio oficial. Mañana a las 20.30 se efectuará una función extraordinaria en el teatro Argentino, de esta ciudad.

La ceremonia central del martes consistirá en un Tedéum por oficiarse en la iglesia Catedral a las 11.


DAVID DIAMOND
Ex-Propietario del Hotel Bancroft
Le invita a visitar su nuevo Hotel
ATLANTIC TOWERS
Frente Al Mar Y En La Calle 42
MIAMI BEACH, FLORIDA
Abril 26 a Dic. 19 — Con comidas agregue
$3 diarios por persona (2 en un cuarto) — $3.50 diarios por adulto — $2.00 diarios por niño
(30 Habitaciones de 166)
• Playa • Piscina
• Restaurante • Bar
• Entretenimientos
• Cerca Centro Comercial
• En la zona del Fontainebleau • Servicio de transporte gratis a Lincoln Road • Empleomanía de habla hispana Escriba para reservaciones y panfletos.

póngale Miel al pan de sus pibes!

Universidad Nacional de La Plata
FACULTAD DE AGRONOMIA
COMUNICADO
Se informa al cuerpo docente, estudiantes y personal que a partir del 26 DE MAYO se reiniciarán las actividades de la Casa, desarrollándose, dentro de los horarios habituales, las tareas en las Cátedras y Laboratorios. Asimismo, funcionarán Secretaría, Biblioteca y Legajo de Alumnos.
Las fechas de examen del mes de mayo han sido transferidas para la primera semana de junio, de acuerdo con el programa que se exhibe en las vitrinas de la Facultad.
Secretaría
La Plata, 22-V-65

BANCO DE LA PROVINCIA DE BUENOS AIRES
Licitación Pública E. I. Nº 297
Adquisición inmueble en Juan José Paso (partido de Pehuajó). Medidas mínimas: 17 mts. de frente por 35 mts. de fondo. Ubicación: Dentro del radio delimitado por las calles A. del Valle, D. F. Sarmiento, Dardo Rocha y L. N. Alem, con frente a la Plaza Almafuerte, incluyendo todas las esquinas formadas por las citadas calles. Apertura: 9-6-65 en Gerencia de Administración, Bmé. Mitre 451, Capital Federal. Consultar documentación en la Oficina de Licitaciones de Casa Central y Suc. del Banco.




LA NACION
Precio del ejemplar
Días hábiles ..... $ 7.—
Domingos ..... " 10.—
TARIFAS: Interior

| | América y España | Exterior |
|---|---|---|
| Tres meses | $ 660.— | $ 825.— |
| Seis meses | " 1320.— | " 1650.— |
| Un año | " 2640.— | " 3300.— |

EDICION DOMINICAL EXCLUSIVAMENTE

| | | |
|---|---|---|
| Seis meses | $ 260.— | $ 320.— |
| Un año | " 520.— | " 640.— |

Giros y correspondencia a nombre de S. A. La Nación — Casilla de Correo 773 —
Edición Aérea Internacional
Una selección de la semana (Aparece los lunes)
Suscripciones al exterior exclusivamente. Consultar tarifas de los distintos países en el Depto. de Circulación:
De lunes a viernes de 12 a 19
Florida 337/47
T. E. 49-7201 y 40-4081

ESTUDIANTES!
VACAC. DE INVIERNO!
Repetimos este año nuestras famosas excursiones a EE. UU. "VACACIONES DE ENSUEÑO". Inscribase ahora y se la financiaremos SIN ANTICIPO dentro de nuestros planes o del que usted proponga.
ARTIGAS AGENC. DE VIAJES
Viamonte 1133 — 41-0194|8595

GAS DEL ESTADO
Comunica que, para la LICITACION PUBLICA INTERNACIONAL Nº 5.688 "CONSTRUCCION DE DEPOSITOS SUBTERRANEOS PARA GASES LICUADOS DE PETROLEO EN LAS PROXIMIDADES DE BUENOS AIRES Y BAHIA BLANCA", podrán intervenir firmas que estén en condiciones de ofrecer "ALMACENAJES REFRIGERADOS"
La fecha de apertura para la presentación de antecedentes se prorroga para el
21 DE JUNIO DE 1965 - A LAS 11 Hs.
Rtirar Pliegos en ALSINA 1170, de 7 a 13 horas.

BUSCADO
(PELIGROSISIMO!)

TATO SIEMPRE EN DOMINGO
HOY 21.00
TELEONCE
11

GORDOS
SOBRETODOS
SACOS SPORTS
PANTALONES
AMBOS • GABANES
hasta el TALLE 74
LISTOS PARA VESTIR
SASTRERIA ESMERALDA
ESMERALDA 71

RESTAURANTES

ALMUERCE - CENE
DIVIERTASE
CON
AHMED RATIP
y sus COTTON PICKERS y la actuación espec. del cantante
LUCAS NEEL de Canal 9 T. V.
CANTINA
DIANO MARINA
BANQUETES Y DESPEDIDAS
CORRIENTES 5233, 1º p. 55-8584
v.23

EN LUGAR IDEAL
Para almorzar o cenar
CON SUS NIÑOS
Confitería y Restaurante
ZOOLOGICO
Estacionamiento-calefacción. Buenos discos y cocina familiar. Mencionando este aviso su aperitivo es Nuestra invitación. De Plaza Italia por Avda. Sarmiento No 2737 (frente a la Rural). T. E. 72-9510.

RESTAURANT JOUSTEN
Corrientes 260
Cocina internacional
Hoy recomendamos
LOMO A LA RACHEL
PATO DE LECHE A LA NARANJA

Un lugar realmente nuevo
PATACHOU
Cene en un ambiente distinguido. Especialidad en pollos y paella. Pavón 1994 y Sarandí. Capital.
v.23

LOS MIQUELES
TIPICO LUGAR DEL SAN ISIDRO TRADICIONAL
MIERCOLES y JUEVES
"CHINA NIGHT"
Av. Libertador 16.108
Tel. 743-5925
RESERVE MESA

MESON ESPAÑOL
MEDIODIAS DE LOS DOMINGOS Y FERIADOS
DEDICADO A LOS NIÑOS
Ponies, ping-pong, bowling y muchos juegos infantiles, siempre con la asistencia del caballito Gaucho.
CASEROS 1750 Tel. 26-6885
v.23

MESON ESPAÑOL
Adhiriéndose a los festejos patrios el
LUNES POR LA NOCHE
ABIERTO
Caseros 1750, T. E. 26-6885
v.24

ONCE AL SUR
Tangos de Luis Visca y R. Canaro.
Lunes 24 abierto. México 2936.
97-4640
v.24

PARA CADA COMIDA SU VINO PREFERIDO

# El Gobierno evocó ayer la histórica jornada del Cabildo Abierto de 1810

## Realizóse en el tradicional edificio un acto que se incorpora desde ahora a los festejos de las gesta del 25 de Mayo

(Cont. de la 1a. pág., 4a. col.)

sala de honor del primer Cabildo, del 14 de agosto de 1806. Mostrando al presidente un retrato de Miguel Martín de Güemes y Montero, el doctor Gancedo dijo que el jefe gaucho salteño había efectuado, como uno de los húsares de Pueyrredón, una hazaña impar: había tomado un barco inglés a caballo.

Al ir a la sala de la Reconquista y la Defensa, el doctor Gancedo destacó que quien cavó el primer cimiento del Cabildo, en 1725, fue el obrero Juan Preciado, cuyo padre vino a ser después, el arquitecto del Cabildo de Luján. "Así se fue haciendo la Argentina, de generación en generación, y siempre levantando paredes", dijo. Y añadió que el presidente de la primera comisión que quiso restaurar el Cabildo fue el general Bartolomé Mitre. La restauración de los altos del Cabildo —dijo— se efectuó en 1939, y la de los bajos, al año siguiente.

En los altos del Museo —en la sala de Mayo e Independencia—, el presidente observó una reliquia histórica: el certificado de bautismo de Mariano Moreno Argumosa y Valle, el 23 de septiembre de 1778, en la parroquia de San Nicolás. Sus diplomas de bachiller y abogado estaban también allí.

Ya en la sala capitular, el doctor Gancedo dijo que allí, en horas de la tarde, en la tercera reunión del Cabildo, había jurado el primer gobierno patrio.

Después el presidente pasó a la galería donde se efectuó el Cabildo Abierto del 22 de Mayo de 1810. "En este lugar —manifestó el doctor Gancedo— nuestro país nació en un día como hoy, republicanamente, en un diálogo de balcón y pueblo, entre el pueblo y el Cabildo".

El doctor Illia se instaló en los balcones. A su lado se ubicaron el vicepresidente de la Nación y las autoridades presentes. Se entonó entonces el Himno Nacional, que ejecutó la banda del Regimiento Patricios.

### Palabras del Dr. Illia

En la sala de la dirección del Museo el presidente de la Nación firmó el acta. En ella se testimonia la iniciativa del doctor Illia en el sentido de que todos los años el día 22 de Mayo el gobierno nacional concurra, en pleno, al Cabildo para rendir su homenaje a los hombres de Mayo. Se incorpora así esa ceremonia a los actos tradicionales en celebración de la Revolución de Mayo.

Tras la firma del documento por los demás presentes, se improvisó una amable tertulia. El intendente municipal le preguntó al director del Museo del Cabildo: "¿Existían, el 25 de Mayo de 1810, paraguas o no?" "Pudieron existir —respondió el doctor Gancedo—, pero no en la cantidad exacta que hay en los cuadros".

El subdirector del Museo dijo que anteayer 35 establecimientos educativos —5000 alumnos— habían visitado el Cabildo. Ello movió a decir al presidente: "Esta es la Patria que se desconoce, ésta es la Nación. Pero, aunque se desconozca, vive: éste es el país. Es tan grande la vorágine, el alud, la intensidad de los acontecimientos de la vida moderna, que vivimos no solamente en este país, sino en todos, y ello no nos permite recordar en profundidad el conjunto, el origen de los hechos históricos de la nacionalidad. Ahí es donde nos extraviamos".

### "Ideas revolucionarias"

"Como ustedes ven —manifestó el doctor Illia—, lo mismo que estamos hablando hoy, dijeron aquellos argentinos de 1809: cómo debe defenderse el patrimonio nacional, cómo debe defenderse el comercio del propio país. Eso es verdaderamente aleccionador". Se refirió extensamente al espíritu de la Representación de los Hacendados, manifestando que tiene vigente actualidad sobre libertad de comercio y normas de importación. Y agregó: "Generalmente se cree que hoy tenemos una serie de ideas revolucionarias propias de esta época. Pero aquellos argentinos tenían una visión bastante clara de lo que hoy discutimos. Con algunos matices, tal vez distintos, pero que en el fondo consisten en lo mismo: defender la riqueza de la República y la actividad de nuestros hombres".

El doctor Illia subrayó: "Debemos actuar siempre con mesura y moderación con lo que nos viene de afuera, porque el país se desenvolverá y progresará cuando nosotros mismos, con nuestra actividad, defendamos nuestra riqueza y seamos capaces de impulsarla para que constituya el bienestar general. Importa mucho poner en claro todos estos antecedentes". Señaló que la Asamblea del año XIII puede decir, por ejemplo, en esa época cosas tan exactas, que aún hoy tiene plena vigencia en cuanto al espíritu de libertad. Y se lamentó: "Esto es lo que no conoce nuestra juventud. Esto es lo que no se enseña en las escuelas y universidades; en cambio, hay ciertas ideologías extrañas... Es interesante conocer a fondo nuestros acontecimientos históricos. Nadie puede decir en esta época cosas más exactas que las que se dijeron, entonces, defendiendo la libertad".

El jefe del Estado felicitó a los señores Gancedo y Michans por la actividad desplegada y les sugirió que tomen a su cargo la publicación de trabajos sobre los siguientes temas: "El Cabildo y la economía". El Cabildo y la medicina", "El Cabildo y la educación". El Seminario de Historia Argentina —que funciona en el Museo— en seguida comenzará a preparar los trabajos.

Por otra parte, el presidente de la Nación, el vicepresidente y el ministro de Educación aceptaron la presidencia, la vicepresidencia y la secretaría de la Comisión Amigos del Museo del Cabildo.

Eran las 10.5 cuando el presidente se retiró del Cabildo para regresar a la Casa de Gobierno. El público congregado ante el Museo aplaudió al doctor Illia, quien se detuvo unos instantes para conversar con alumnas de las escuelas Nros. 5 del Consejo Escolar XII y 17 del Consejo Escolar XVIII. Los efectivos militares volvieron a rendir honores al titular del Poder Ejecutivo, que tornó al palacio gubernativo, cruzando la Plaza de Mayo.

A poco de su llegada, puede verse en la fotografía al ministro de Defensa de la República de Chile, doctor Juan de Dios Carmona Peralta, mientras revista los efectivos de Aeronáutica en compañía de un jefe de esa fuerza. A su derecha se ve al ministro de Defensa de nuestro país, doctor Leopoldo Suárez, y al embajador de Chile, doctor Hernán Videla Lira

# Llegó una misión chilena

(Cont. de la 1a. pág., 3a. col.)

tiz; a las 12, rendirán homenaje al Libertador General San Martín en la plaza que lleva el nombre del prócer, y a las 12.30 y a las 14, respectivamente, presentarán sus saludos al ministro de Defensa y al presidente de la República. A las 13, la señora de Suárez agasajará a la esposa del ministro de Defensa chileno con un almuerzo en el Plaza Hotel, mientras que la misión almorzará con el doctor Illia en la Casa de Gobierno.

A las 19.30 habrá una recepción en el Círculo Militar, ofrecida por el ministro de Defensa argentino a su colega.

Pasado mañana los visitantes asistirán a los actos centrales oficiales con que será celebrado el nuevo aniversario patrio, y el miércoles visitarán a la Comisión Nacional de Energía Atómica. Luego, los comandantes en jefe chilenos serán agasajados por sus equivalentes argentinos en cada una de las sedes respectivas del Ejército, Operaciones Navales y la Fuerza Aérea.

Posteriormente, en la quinta ministerial de Aeronáutica se servirá un almuerzo criollo. Los invitados asistirán allí a un partido de pato. Ese mismo día, la señora de Carmona Peralta agasajará a la señora de Suárez y por la noche el ministro de Defensa chileno ofrecerá una recepción en honor de las autoridades argentinas.

El jueves a las 12 el ministro chileno regresará a su país.

# UNA HUELGA DE 48 HORAS DE UN SECTOR DOCENTE

## La ha dispuesto AGEBA en Buenos Aires para el 15 y 16 de junio

La Asociación Gremial de Educadores de Buenos Aires (A.G.E.B.A.) se reunió ayer en congreso provincial extraordinario en Pozos 235. Al término de las deliberaciones se decidió un paro de 48 horas. Expresa el comunicado entregado a la prensa que A.G.E.B.A. decidió:

"Rechazar los medios propuestos por el Poder Ejecutivo provincial para la incrementación de los sueldos docentes (quita al presupuesto de la Dirección General de Escuelas o empréstito con el Banco de la Provincia); disponer, como medida de acción directa en reafirmación de la ley 5906/58 de equiparación con los sueldos de los docentes del orden nacional, con partidas del presupuesto provincial, un paro de actividades por el término de 48 horas, por realizarse los días 15 y 16 de junio. La medida —concluye el comunicado— no se ejecutaría de existir un proyecto de ley concreto, debidamente avalado por la Legislatura provincial."

Por su parte la Federación de Educadores Bonaerenses Domingo Faustino Sarmiento que formula reclamos parecidos a A.G.E.B.A., si bien no pide equiparación sino elevación de índices y aplicación estricta del Estatuto Provincial del Docente, ha convocado a plenario de sus integrantes para el 19 del mes próximo, oportunidad en que se decidirá la actitud por asumirse.

# Financiación de nuevas naves para la flota estatal

En el Banco Central realizaron una reunión con sus autoridades el secretario técnico del Consejo Nacional de Desarrollo y funcionarios de organismos oficiales, para considerar aspectos financieros de la modernización de la flota de ELMA.

Como se sabe, un reciente decreto autoriza la construcción de nueve unidades para la empresa estatal, de las cuales seis se construirán en astilleros locales. Estímase que las nuevas naves requerirán una inversión considerable a través del Banco Central.

# FUERZAS ARMADAS

**CIRCULO DE EX CADETES.** —Las distinciones otorgadas por el Círculo de ex Cadetes del Liceo Militar General San Martín alcanzan a los siguientes cadetes de ese instituto: Guillermo Héctor Hirthe, Juan Carlos Carra, Raúl Alberto Scorza y Jorge Roberto Granja.

**PREMIOS.** — El jurado designado por el Foto Club Marina, efectuó la adjudicación de los premios establecidos para el concurso organizado por dicha entidad en adhesión al Día de la Armada.

Las distinciones han sido concedidas a los siguientes concursantes: 1er. premio al señor Abrahan Wolk, 2º premio al señor Mario Marcalain, 3er. premio al señor Jorge Laurito, la mención al señor Alfredo Gallino, y menciones a los señores Fernández Waldrop, Alfredo Vicente, Osvaldo Salzamendi, Omar Cruci, Jorge Gayoso y Ernesto Carranza. Obtuvieron el trofeo Foto Club Marina el señor Nicolás Antonelli y el trofeo Casa del Fotógrafo el señor Alfredo Gallino.

La entrega de estos premios tendrá lugar hoy a las 10.30 en el Salón Peuser, Florida 750.


**DESMONTE ARBOLES ZONA SAN NICOLAS**

Se requiere empresa interesada en tomar a su cargo el desmonte de 1315 álamos, 410 acacias-tipas, 270 tipas, 1000 cítricos, 270 olivos, 250 cipreses y otras especies menores, totalizando 4000 plantas, aproximadamente

Ofertas:

**Casilla de Correo 2873**
**Correo Central**

**RETAZOS** Cortes ½ precio. Ledlan, chamelein vestidos, jersey, voile nylon, 2 mts. $ 395. Lunes tiel día, otros días gitard. Sábados de mañana. **CASTILLO** Nº 50, bajar Corrientes 4700. Comerciantes dinter. escriban

**EMILIO CARRANZA**
ABOGADO
ASUNTOS DE FAMILIA
ESMERALDA 570 35-1953

A EUROPA?
Sí!
PERO
CON UNA SOLA ESCALA
y en sólo 12.30 hs.
en los Jets DC-8 Turbo Fan de IBERIA
DONDE UNICAMENTE EL AVION RECIBE MAS ATENCIONES QUE USTED!
IBERIA
LINEAS AEREAS DE ESPAÑA
AV. R. SAENZ PEÑA 947 - T.E. 35-2056/9 - BS. AS.
INFORMACIONES Y RESERVAS EN SU AGENTE DE VIAJES I.A.T.A.


**GOBIERNO DE LA PROVINCIA DE SANTIAGO DEL ESTERO**

**Plan de Electrificación rural. Llamado a licitación**

Llámase a licitación pública y escrita para la obra: LINEA DE TRANSMISION EN 33 KV. LA BANDA - FERNANDEZ. Presupuesto oficial: $ 55.012.096 m/n. El pliego de condiciones podrá ser retirado hasta 5 días antes de la fecha de apertura en los siguientes locales: Ministerio de Obras Públicas y Dirección de Energía, en Santiago del Estero, y Casa de Santiago, Esmeralda Nº 1037, en la Capital Federal, en el horario de 9.30 a 17.30. Precio del pliego: $ 8700. La apertura de las propuestas se realizará en la Casa de Gobierno, en la Subsecretaría de Obras Públicas, el día 22 de junio de 1965, a las 10 horas, o el primer día hábil siguiente si éste fuera declarado feriado. Lugar de consulta: Dirección de Energía (Barrio Huaico Hondo). La financiación de la obra se efectúa con el "Fondo de Desarrollo Eletroenergético e Hidroeconómico". Santiago del Estero, 14 de mayo de 1965. — Ing. Civil Jorge A. Soria, ministro de Obras Públicas.


por 2ª vez CONSECUTIVA

SUELA vibram 1963 vibram 1964

dell'andare facile!...

ha sido distinguida como la marca más famosa, renombrada y popular en Argentina por calidad de producción y prestigio comercial, en encuesta nacional realizada por el **INSTITUTO ARGENTINO DE OPINION PUBLICA** y ha merecido de la **BRAND BAROMETER AMERICAN ASSOCIATION**

**DIPLOMA DE HONOR y CINTA AZUL DE LA POPULARIDAD**

BRAND BAROMETER AMERICAN ASSOCIATION BB AA

ALVARADO

Fabrica y distribuye
Batic s.a.
bajo Licencia Exclusiva de VIBRAM de Milán (Italia) para América Latina

dell'andare facile!... ¡A ver si se a-vibram!...

# En corta atropellada Pretty Boy batió a Enchantment

A la inversa de lo que era dable presumir, no resultó prevaleciendo Enchantment sobre sus rivales del clásico Santiago Lawrie, carrera central de la reunión celebrada ayer en el hipódromo metropolitano. Ganadora de 12 carreras, en un total de 17 presentaciones, su triunfo parecía inexcusable, máxime cuando hacía menos de dos meses que Pretty Boy, su vencedor de ahora, había caído ante su empuje sin ofrecerle, en rigor, resistencia alguna.

Surge de suyo que Enchantment obtuvo en las cotizaciones un apoyo formal. Contra los $81.700 boletos apostados en su favor, consignaron las pizarras $70.000 para Brial, detrás del cual, aunque parezca extraño, quedó Pretty Boy, cuyos apercibidos partidarios le arrimaron 231.050.

Pero Pretty Boy, respondiendo a un origen, como el de Jerry Honor, que ha rendido sprinters de la talla de Good Time, Esporazo y Estribero, no ha hecho sino seguir cavando la huella de una especialidad que, según se ve, continúa siendo ininterrumpida.

### El desarrollo

Puesto el lote en carrera, surgieron Enchantment, desde el lado exterior, y Polo Boreal, que ocupaba el lugar de junto a los palos. Detrás iban Pretty Boy, Lunes Once y Brial. Sin variantes continuó el desarrollo de la carrera hasta que se hubo cubierto la mitad de su recorrido, esto es, la distancia de 500 metros. A esa altura, Enchantment se apartó resueltamente de Polo Boreal, al que perseguía de cerca Pretty Boy, mientras que, por el centro de la cancha, surgía la amenaza de Brial. Más adelante, cuando faltaban alrededor de 100 metros para que se llegase al disco, se vio que Enchantment empezaba a encogerse, circunstancia que aprovechó Pretty Boy para asomar al frente, rebasando, en consecuencia, la línea de Enchantment, lo que terminó haciendo por medio cuerpo, cuando, a dos largos y medio de la yegua, veíase a Brial ocupando la tercera colocación, delante de Polo Boreal.

Cubrió Pretty Boy la distancia de 1000 metros en el llamativo tiempo de 56s. 3/5, según las pizarras, que consignaron también el dividendo de 10,60 pesos para cada uno de los boletos que le fueron confiados. En cuanto a la apuesta combinada, su resultado importó doblar la cantidad arriesgada.

**5a. carrera** — Pr. SANTIAGO LAWRIE (Clás.) — 1000 mts.

**Premios: $ 375.000, 112.500, 75.000, 37.500 y 18.750**

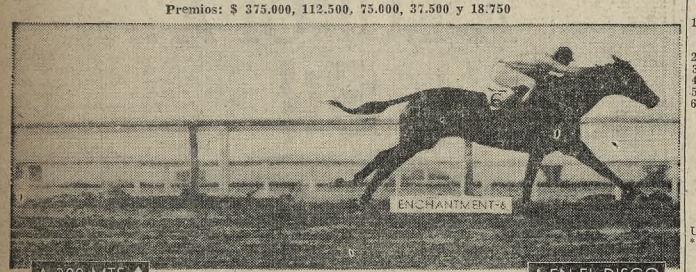


**PRETTY BOY**, m., z. n. Nac. 5|9|60

JERRY HONOR — Court Martial: Fair Trial; Instantaneous — Optimism: Bright News; Emma

PHIDIAPET — Phidias: Pharis; Loika — Drapet: Electron*; White Apron

Criador: Haras Don Yayo. Adquirido en $ 520.000

| | Nº | Gan. | Pag. |
|---|---|---|---|
| 1 **PRETTY BOY** 4 años, z. n., 59½ kilos, Jerry Honor - Phidiapet, caballeriza Mirko, Eduardo Jara | (3) | 231.050 | — |
| 2 **Enchantment** 56½, R. L. Zapata | (6) | 981.100 | 2.50 |
| 3 **Brial** 59½, J. Torres B. | (2) | 370.000 | 6.60 |
| 4 **Polo Boreal** 59½, R. F. Rutti | (1) | 49.100 | 58.40 |
| 5 **Lunes Once** 57½, O. A. Nardi | (4) | 109.000 | 22.50 |
| Total | | 1.733.850 | |

No corrieron: Make Money y Fiumara.

Dividendos: Pretty Boy, $ 10,60; ap. comb. (3-5), Pretty Boy - Enchantment y Enchantment - Pretty Boy, $ 4.—; ½ cpo., 2½ cpos. 56s.3|5. Cuidador: Sergio Lema. Criador: Haras Don Yayo.

## Destácanse los hijos de Court Harwell

En la temporada de carreras británica vienen actuando con singular éxito algunos descendientes del padrillo Court Harwell que, como se sabe, presta servicios desde hace tres años en el haras Comalal.

Noorose, una hija suya de 4 años, obtuvo en Kempton Park el Rosebery Handicap Stakes de 1941 libras. Por su parte, Courtwell, también de 4 años, venció en dos excelentes carreras de handicap.

Convamore, potrillo de tres años, reanudó su campaña venciendo en el H. S. Persse Handicap con 63½ kilos para los 2000 metros. Este potrillo había ganado el año anterior y su nuevo triunfo fue también en Kempton Park.

Por fin, cabe destacar el auspicioso estreno de la potranca Princess Harwell, al vencer por 1½ cuerpo a su hermana paterna Flight, ambas de tres años y presuntas participantes de pruebas clásicas en media distancia, pues el encuentro que libraron fue sobre 2200 metros, en Kempton Park.

## Fue reelecto el Dr. Aldo Cima

Realizáronse ayer en el Jockey Club de Córdoba las elecciones para la renovación de autoridades. Al acto, que contó con crecido número de asociados, concurrieron 2200 votantes, reeligiendo al doctor Aldo Cima por una diferencia de 491 votos para que continúe desempeñando la presidencia de la institución.

VIVIR SE PUEDE, PERO NO DEJAN!
TATO SIEMPRE EN DOMINGO
HOY 21.00
TELEONCE 11

**(REUNION Nº 41 — PISTA NORMAL)**

**1a. carrera** — Premio MARRUECA — 1600 metros

**Premios: $ 215.000, 64.500, 43.000, 21.500 y 10.750**

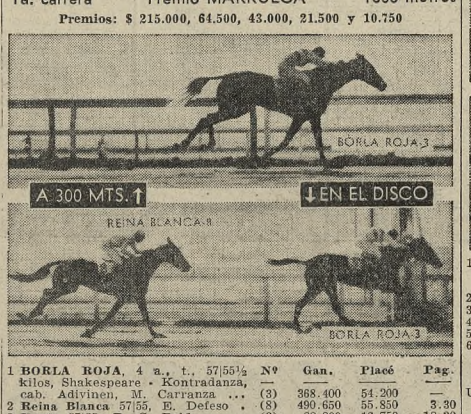


| | Nº | Gan. | Placé | Pag. |
|---|---|---|---|---|
| 1 **BORLA ROJA**, 4 a., t., 57|55½ kilos, Shakespeare - Kontradanza, cab. Adivinen, M. Carranza | (3) | 368.400 | 54.200 | — |
| 2 **Reina Blanca** 57|55, E. Defeso | (8) | 490.650 | 55.850 | 3.30 |
| 3 **Hepta** 57|55, R. C. Baldo | (2) | 88.800 | 16.750 | 18.20 |
| 4 **Beneficencia** 57|56, J. Lagos ena | (5) | 144.800 | 31.250 | 11.10 |
| 5 **Carnestolenda** 57|54, H. Fagin | (6) | 4.500 | 1.750 | 380.30 |
| 6 **Reré** 57|57, J. A. Walsh | (7) | 44.750 | 9.700 | 36.20 |
| Totales | | 1.141.900 | 169.500 | |

No corrieron: La Pimpinela y Priorité.

Dividendos: Borla Roja, $ 4,40 y 2,10; Reina Blanca, $ 2,10. 3 cpos., 1½ cpo. 1m.41s. Cuidador: Felipe A. Costa. Criador Haras La Florida.

### Borla Roja se adelantó a Reina Blanca

Escaso interés promovió el desarrollo de la carrera inicial, donde Borla Roja se impuso de punta a punta. La hija de Shakespeare resultó muy superior a sus adversarias, si bien tanto su accionar como el de su perseguidora inmediata, Reina Blanca, era muy apagado en el momento de trasponer el disco. Cabe además señalar que la condición del cotejo, reservado a yeguas de 4 años, no ganadoras, hace que en él se reuna un conjunto muy poco calificado. Frente a la marca de los 1600 metros se libró el camino. Borla Roja tomó la delantera sacando tres cuerpos sobre Carnestolenda. Algo más atrás quedaba Reina Blanca. Manteniendo la diferencia señalada continuó Borla Roja en la vanguardia. Al entrar en la recta llevaba buena ventaja sobre Reina Blanca y Carnestolenda. Faltando 300 metros para el disco Reina Blanca intentó acercársele, pero su accionar no era muy convincente. Por ello la prueba se resolvió con la victoria de la favorita, que por dos cuerpos hizo suyo el cotejo. El aprendiz Miguel Carranza condujo en buena forma a la pupilla de Felipe A. Costa.

**2a. carrera** — Premio COMMENDATORE — 2500 metros

**Premios: $ 245.000, 73.500, 49.000, 24.500 y 12.250**

| | Nº | Gan. | Pag. |
|---|---|---|---|
| 1 **TRITON**, 3 años, alazán t., 56|53 kilos, Escéptico - Teodolinda, caballeriza Ana Elena, Rafael Nistico | (1) | 286.750 | — |
| 2 **Escénico** 56|53, O. R. Tévez | (7) | 738.900 | 2.30 |
| 3 **Mi Sauce** 56, A. D. Etchart | (2) | 123.000 | 13.90 |
| 4 **Tantalio** 56|52, P. M. Quevedo | (2) | 67.200 | 25.60 |
| 5 **Alelado** 56|52, L. O. Garcia | (6) | 15.550 | 110.60 |
| Total | | 1.211.400 | |

No corrieron: Nebular y Filetero.

Dividendos: Tritón, $ 6,40; ap. comb. (1-5), Tritón - Escénico y Escénico - Tritón, $ 2,30. ¾ cpo., vrs. cpos. 2m.38s.2|5. Cuidador: Orlando J. Martínez. Criador: Sr. Jorge Pillol Day, en el haras La Quebrada.

### También de punta a punta triunfó Tritón

Muy bien dirigido por el jinete Rafael Nístico, el tres años Tritón, hijo de Solito y Teodolinda, venció en el premio Commendatore, que se cumplió sobre la distancia de 2500 metros. Al pasar por primera vez frente al disco era seguido, a un cuerpo, por Escénico. Cerca aparecía Mi Sauce, que dejaba cuarto a Alelado. Cerraba la marcha Tantalio. En la recta opuesta Tritón llevaba ventajas sobre Escénico y Mi Sauce, que iban juntos en el segundo lugar. Sin producirse variantes notorias los competidores embocaron la recta final, con Tritón dos cuerpos delante de Escénico, por los palos, y Mi Sauce a su costado. A 400 metros del disco Escénico consiguió avanzar y por un momento pareció que podría dar caza a Tritón, pero éste, exigido a fondo por su jockey, respondió bien trasponiendo la meta con tres cuartos de cuerpo de ventaja sobre Escénico. Muy lejos, a once cuerpos, Mi Sauce alcanzó el tercer lugar.

Sanatorio de CIRUGIA ORTOPEDICA Y FRACTURAS
Atención permanente día y noche por médicos especialistas
Director: Prof. Dr. José Valls
MAIPU 757 T. E. 31-5321/26

**3a. carrera** — Premio MOLIERE — 1100 metros

**Premios: $ 240.000, 72.000, 48.000, 24.000 y 12.000**

| | Nº | Gan. | Placé | Pag. |
|---|---|---|---|---|
| 1 **TUNEZ**, 2 años, zaino, 55 ks., Aharam II - Traca, cab. Caballística, Ramón Rodríguez | (11) | 177.650 | 46.900 | — |
| 2 **El Yeta** 55, R. J. Ciafardini | (15) | 45.750 | 19.000 | 49.40 |
| 3 **Casio Octavio** 55, A. Sánchez C. | (18) | 49.250 | 21.750 | 45.90 |
| 4 **Joaquincito** 55, F. Baigorria | (7) | 25.600 | 15.750 | 80.50 |
| 5 **Trasvaal** 55, R. H. Tavella | (8) | 85.100 | 29.850 | 26.50 |
| 6 **Tont Blanc** 55, R. Alzamora | (4) | 9.150 | 2.450 | 247.20 |
| Tres de Flor 55, J. R. Ibarra | (1) | 23.950 | 9.200 | 94.40 |
| Adivino 55|53½, C. O. Sáenz | (3) | c|T. Blanc | 1.600 | — |
| Burlar 55, B. A. Arturo | (10) | 32.850 | 17.150 | 68.80 |
| Parpanit 55, H. Palavecino | (13) | 13.300 | 7.050 | 170.— |
| Arabe 55, J. Camoretti T. | (16) | 48.300 | 15.000 | 46.— |
| Bachi 55, L. Camoretti T. | (17) | 7.950 | 4.350 | 284.50 |
| Copero 55, O. Chamorro | (21) | 47.900 | 14.650 | 47.20 |
| Niaya 55, A. L. Pauleau | (22) | 2.500 | 1.300 | 904.90 |
| Naos 55, J. R. Lugrin | (23) | 12.700 | 6.750 | 178.10 |
| Dempsey 55, R. Cariaga | (26) | 1.000.250 | 213.850 | 2.20 |
| U Dormello 55, O. A. Cosenza | (6) | 31.900 | 15.250 | 70.90 |
| * Monumental 55, L. Rodríguez | (25) | c|Dempsey | — | — |
| Totales | | 1.593.200 | 441.800 | |

* Rodó a pocos metros de la largada.

No corrieron: Speyside, Amarillo, Alecrín, Lindo, Holgón, Salarnek, Tambor, Sandoval y El Greco.

Dividendos: Túnez, $ 12,70 y 5,20; El Yeta, $ 9,90; Casio Octavio, $ 8,90. 2½ cpos., ½ cpo. 1m.58.4|5. Cuidador: Horacio I. Boquín. Criador: Haras Indecis.

### Por amplio margen Túnez superó a El Yeta

Un accidente no muy común hizo que a los pocos metros de partir perdieran casi todo su valor los boletos apostados a la yunta Monumental-Dempsey, pues el primero de los ejemplares nombrados, que había llegado tercero debutando, desmontó al jockey Luis A. Rodríguez, dejando sin chance a la mayoría de los aficionados. En efecto, las apuestas favorecían tanto al hijo de Make Tracks que en caso de vencer hubiera repartido 2,20 pesos y sus vales iban a cotizarse alrededor de 107 pesos. Cuando se libró el camino Trasvaal tomó ligera ventaja sobre Monumental, que tiró a su jinete luego de desviarse en forma violenta hacia la empalizada. Tercero aparecía Túnez delante de El Yeta y Casio Octavio. Frente a las primeras tribunas Túnez ya había pasado al primer lugar mientras Monumental, sin jinete, actuaba cerca de la verja. Más atrás accionaban El Yeta, Tont Blanc, Casio Octavio y Joaquincito. Pero la acción de Túnez era muy convincente, por lo cual no extrañó que traspusiera la meta con dos largos y medio de ventaja sobre El Yeta. Ramón Rodríguez fue el jinete del caballo ganador, que empleó 1m.5s.2/5.

**4a. carrera** — Premio HATS OFF — 2200 metros

**Premios: $ 245.000, 73.500, 49.000, 24.500 y 12.250**

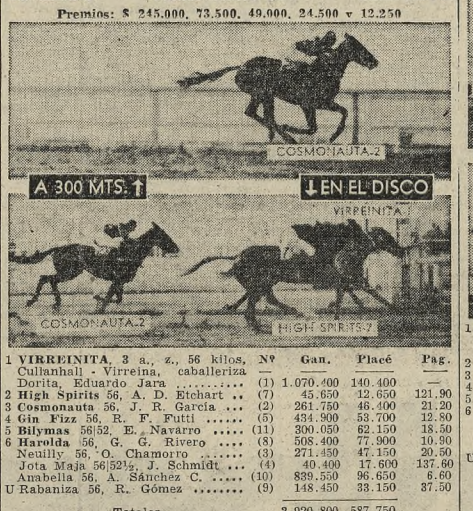


| | Nº | Gan. | Placé | Pag. |
|---|---|---|---|---|
| 1 **VIRREINITA**, 3 a., z., 56 kilos, Culhanhall - Virreina, caballeriza Dorita, Eduardo Jara | (1) | 1.070.400 | 140.400 | — |
| 2 **High Spirits** 56, A. D. Etchart | (7) | 45.650 | 12.650 | 121.90 |
| 3 **Cosmonauta** 56, J. R. García | (2) | 261.750 | 46.400 | 21.20 |
| 4 **Gin Fizz** 56, R. F. Futti | (5) | 434.900 | 53.700 | 12.80 |
| 5 **Bilymas** 56|52, E. Navarro | (11) | 300.050 | 62.150 | 18.50 |
| 6 **Harolda** 56, G. G. Rivero | (8) | 508.400 | 77.900 | 10.90 |
| Neuilly 56, O. Chamorro | (3) | 271.450 | 47.150 | 20.50 |
| Jota Maja 56|52½, J. Schmidt | (4) | 40.400 | 17.600 | 137.60 |
| Anabella 56, A. Sánchez C. | (10) | 839.550 | 96.650 | 6.60 |
| U Rabaniza 56, R. Gómez | (9) | 148.450 | 33.150 | 37.50 |
| Totales | | 3.920.800 | 587.750 | |

No corrieron: Gabrielle y La Pimpinela.

Dividendos: Virreinita, $ 5,20 y 3,—; High Spirits, $ 13,40; Cosmonauta, $ 5,10. Cbza., 1½ cpo. 2m.20s.3|5. Cuidador: Pedro A. Bianchimo. Criador: Haras La Constancia.

### En ajustado final se impuso Virreinita

Por escasa diferencia Virreinita alcanzó la victoria al cabo de los 2200 metros de la cuarta prueba. Luego de anularse una partida el starter libró el camino en momento oportuno. Harolda asomó en la delantera, pero al comenzar a descontarse la recta opuesta ya Cosmonauta marchaba en la primera posición. Segunda accionaba Jota Maja delante de Neuilly y Gin Fizz, que iba casi en una misma línea con Harolda. La puntera fue sacando ventajas antes de ingresar al codo final, donde superaba por cuatro cuerpos a Haroida, que iba con pequeña ventaja sobre Anabella, por el lado exterior. Poco más atrás aparecía Jota Maja delante de Virreinita. Una vez en la recta final Cosmonauta se mantuvo hasta los últimos 150 metros, lugar donde Virreinita atropelló con gran empuje doblegando a la puntera. Pareció que su triunfo sería obtenido con cierta facilidad, pero por el centro de la pista fue avanzando con fuerza High Spirits, que al final llegó a una cabeza. Tercera y a un largo y medio de la segunda, finalizó Cosmonauta.

**6a. carrera** — 1600 metros

**Premio II CONGRESO ARGENTINO DE FONIATRIA**

**Premios: $ 240.000, 72.000, 48.000, 24.000 y 12.000**

| | Nº | Gan. | Placé | Pag. |
|---|---|---|---|---|
| 1 **REY SOL**, 3 a., a., 56 kilos, Sun Festival - Wine Queen, caballeriza Record, C. Montenegro | (8) | 228.100 | 57.700 | — |
| 2 **Sulfatiazol** 56|53, O. R. Tévez | (7) | 480.000 | 89.800 | 13.— |
| 3 **Eniris** 56, E. Jara | (13) | 1.142.150 | 136.650 | 7.30 |
| 4 **Sestri** 56, F. Baigorria | (1) | 506.700 | 74.500 | 16.50 |
| 5 **Lapso** 56, R. J. Ciafardini | (2) | 344.350 | 73.800 | 24.50 |
| 6 **Trillón** 56, R. H. Tavella | (6) | 448.350 | 99.100 | 18.80 |
| Vencedor 56, R. Alzamora | (3) | 84.300 | 22.000 | 99.20 |
| Killer 56|52½, J. R. Ubaltón | (4) | 20.400 | 9.550 | 410.— |
| Al Tiro 56, A. F. Cufré | (5) | 75.200 | 24.300 | 111.90 |
| Un Pingo 56, D. L. Magariño | (10) | 39.200 | 6.900 | 213.80 |
| Petit Palais 56, C. S. Sauro | (11) | 1.533.800 | 218.250 | 5.40 |
| Zanfer 56, C. Riero | (12) | 676.350 | 84.250 | 12.30 |
| Estandarte 56, A. D. Etchart | (14) | 186.350 | 50.600 | 44.80 |
| U Fly Off 56, J. Camoretti T. | (16) | 165.250 | 20.500 | 50.60 |
| Totales | | 5.890.500 | 977.200 | |

No corrieron: Raudo y Forband.

Dividendos: Rey Sol, $ 36,60 y 6,70; Sulfatiazol, $ 5.—; Eniris, $ 4.—. ¾ cpo., 1½ cpo. 1m.38s. Cuidador: Víctor M. Pereyra. Criador: Haras Record.

### Con elevado dividendo Rey Sol logró su primer éxito

Un lote integrado por catorce caballos de tres años animó la milla de la sexta prueba. Rey Sol, que fue bien conducido por el tiletero Claudio Montenegro, supero en recia carga, a Sulfatiazol y Eniris, empleando 1m. 38s. Librado el camino, Vencedor asomó en la delantera mientras Al Tiro lo seguía. Poco más allá se formalizó el desarrollo pasando Rey Sol al primer lugar. Segunda quedaba Fly Off mientras Lapso y Eniris aparecían poco más atrás. Este último se ubicó en tercer lugar cuando se descontaba el codo y antes de ingresar en la recta ya corría detrás de Rey Sol. Faltando 400 metros Eniris pasó al primer puesto, en tanto progresaba Sulfatiazol; ambos dejaron tercero, y apareciendo sin mayores posibilidades, a Rey Sol. Pero en los últimos 50 metros este ejemplar volvió a cargar sobre las posiciones de Eniris y Sulfatiazol, pasando a ocupar la vanguardia para lograr una ventaja de tres cuartos de cuerpo en el momento de cruzar el disco. Eniris, que a 150 metros de la meta aparecía como seguro ganador, fue aventajado también por Sulfatiazol. Cuarto se clasificó Sestri delante de Lapso.

**7a. carrera** — Premio YATA NAHUEL — 1100 metros

**Premios: $ 240.000, 72.000, 48.000, 24.000 y 12.000**

| | Nº | Gan. | Placé | Pag. |
|---|---|---|---|---|
| 1 **IVERE**, 4 años, z. c., 54 kilos, Arabian Night - Riada, caballeriza María Elisa, R. J. Ciafardini | (19) | 2.058.150 | 227.850 | — |
| 2 **Fide** 57|53, P. M. Quevedo | (7) | 2.193.350 | 145.600 | 7.— |
| 3 **Metepata** 55|51, J. H. Martino | (9) | 293.450 | 81.850 | 52.80 |
| 4 **Express** 54|54½, C. S. Sauro | (14) | 787.500 | 156.200 | 19.60 |
| 5 **Don Armando** 57, R. Alzamora | (4) | 595.400 | 80.300 | 26.— |
| 6 **Quientedice** 54|51, P. Colman | (13) | 827.300 | 119.650 | 18.70 |
| Sureo 57, R. F. Rutti | (3) | 128.350 | 26.450 | 120.80 |
| Atila 54|51, O. R. Tévez | (6) | 330.700 | 71.050 | 46.80 |
| Alcatraz 54|55, A. D. Etchart | (8) | c|Fide | 63.350 | — |
| Rodo Pereira 54, E. Jara | (12) | 2.459.100 | 259.000 | 6.30 |
| Mogado 54|54½, R. P. Rodríguez | (16) | 44.950 | 13.650 | 344.90 |
| Cigüeñal 54|50, R. Herrera | (17) | 73.800 | 15.500 | 210.10 |
| Es Rojo 54|51½, E. Olguín | (20) | 197.050 | 65.550 | 78.60 |
| Royalino 52|48, M. Hidalgo | (21) | 8.450 | 3.000 | 1832.60 |
| U Tucanero 54|53, R. Armesto | (18) | 60.300 | 21.650 | 257.10 |
| * Ardido 57, G. G. Rivero | (1) | 861.900 | 139.200 | 17.90 |
| Totales | | 10.919.750 | 1.489.800 | |

* Rodó al largar.

No corrieron: El As, Concertino, Sir Arturo, Barbecué y Dekadron.

Dividendos: Ivere, $ 7,50 y 3,70; Fide, $ 4,70; Metepata, $ 6,90. 4 cpos., cbza. 1m.48. Cuidador: Julio F. Penna. Criador: Sr. Rodolfo Morales de la Fuente, en el haras Tobelma.

### Una victoria muy holgada alcanzó el caballo Ivere

La séptima carrera de la tarde se cumplió sobre la distancia de 1100 metros. En la misma actuó un lote de caballos de 4 y 5 años, ganadores de una o dos carreras, resultando vencedor Ivere, que hace pocos días había corrido en forma poco lucida en un cotejo de una milla. Esta circunstancia, unida a la crecida boleteada que totalizó —presagio de una amplia vitoria— hizo que cuando el citado ejemplar retornara al pesaje se hicieran oír algunas protestas del público que criticaba una actuación tan dispar. El cotejo no tuvo mayor interés dado el dominio que ejerció el hijo de Arabian Night desde que se alzaron las cintas. Ivere tomó la delantera, en tanto Fide y Quientedice, por el lado interior, lo escoltaban. Luego aparecía Express con ventaja sobre Metepata y Don Armando. Faltando 300 metros se podía descontar el triunfo de Ivere, mientras por el segundo lugar continuaron luchando Fide y Metepata. Aquél terminó logrando esa posición, obteniendo una cabeza de ventaja sobre su enemigo. El ganador empleó 1m.4s., tiempo muy superior al que señaló Túnez en el cotejo para potrillos.

**8a. carrera** — Premio GOOD TIME — 2200 metros

**Premios: $ 255.000, 76.500, 51.000, 25.500 y 12.750**

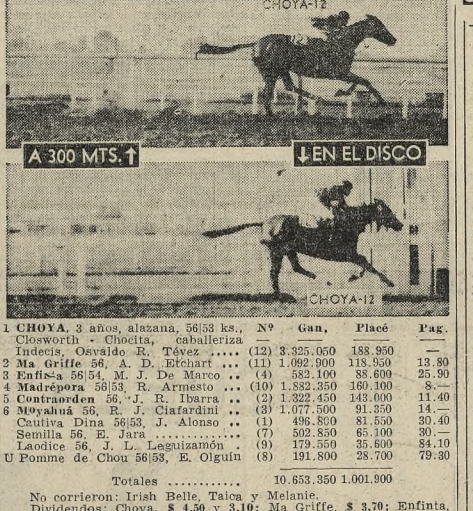


| | Nº | Gan. | Placé | Pag. |
|---|---|---|---|---|
| 1 **CHOYA**, 3 años, alazana, 56|53 ks., Closworth - Chocita, caballeriza Indecis, Osvaldo R. Tévez | (12) | 3.325.050 | 188.950 | — |
| 2 **Ma Griffe** 56, A. D. Etchart | (11) | 1.092.900 | 118.950 | 13.80 |
| 3 **Enfisema** 56|54, M. J. De Marco | (4) | 583.100 | 88.600 | 25.90 |
| 4 **Madrépora** 56|53, R. Armesto | (10) | 1.382.350 | 160.100 | 8.— |
| 5 **Contraorden** 56, J. R. Ibarra | (2) | 1.322.450 | 143.000 | 11.40 |
| 6 **Moyaba** 56, R. J. Ciafardini | (3) | 1.077.500 | 91.350 | 14.— |
| Cautiva Dina 56|53, J. Alonso | (1) | 496.800 | 81.550 | 30.40 |
| Semilla 56, E. Jara | (7) | 502.850 | 65.100 | 30.— |
| Laodice 56, J. L. Leguizamón | (9) | 179.550 | 35.600 | 84.10 |
| U Pomme de Chou 56|53, E. Olguín | (8) | 191.800 | 28.700 | 79.30 |
| Totales | | 10.653.350 | 1.001.900 | |

No corrieron: Irish Belle, Taica y Melanie.

Dividendos: Choya, $ 4,50 y 3,10; Ma Griffe, $ 3,70; Enfinta, $ 4,30. 4 cpos., 2 cpos. 2m.19s. Cuidador: Emilio M. Vitale. Criador: Haras Indecis.

### Choya conquistó la carrera final

Una buena victoria logró la yegua Choya al cabo de los 2200 metros de la prueba que servía de clausura a la reunión que se cumplió ayer en Palermo. La hija de Closworth actuó en los puestos delanteros desde la partida, para pasar al frente poco antes de tomar la recta final. Una vez allí resultó inalcanzable, cruzando la meta con cuatro cuerpos sobre Ma Griffe que la escoltó. Sobre la pequeña recta que da a la calle Dorrego se inició la lucha. Madrépora tomó la delantera mientras cerca quedaba Laodice. Cuando el cotejo tomó forma, Laodice pasó a la vanguardia sacando tres cuerpos a Choya. Tercera se desempeñaba Madrépora, que aventajaba a Ma Griffe y Contraorden. En los puestos de vanguardia no hubo cambios poco antes de ingresar al codo definitivo. Allí Semilla se ubicó en el cuarto lugar, en tanto Choya se acercaba a Laodice, a la que sometió antes de embocar el derecho de las tribunas. Poco más adelante la puntera siguió cómodamente en busca de la meta, mientras Ma Griffe trataba de darle alcance. Pero la descendiente de Carapálida debió resignarse con escoltar de lejos a la vencedora, que fue bien dirigida por el aprendiz Osvaldo R. Tévez.

## HIPODROMO DE SAN ISIDRO

**(Competidores y jockeys para la reunión de pasado mañana)**

**1a. carrera - 1500 m. - A las 10**

10 (Maiquetia 55 no correrá
1 (Camuna 55 O. Cosenza
8 **D. Yolanda** 55 H. Casalotti
11 Chalcur 55 R. Tavella
7 Queenia 55 J. Camoretti
3 Taiba 55 J. Lugrin
12 Celica 55 R. Zapata
13 Mueca 55 E. Jara
15 W. Grape 55 M. Giles
5 P. Pulgas 55 no correrá
14 Tawi 55 H. Ciafardini
9 Texas 55 F. Baigorria
6 La Trol'ina 55 R. Encinas
4 Ed|Viento 55 R. Ciafardini
2 Celia 55 A. Etchart

**2a. carrera - 1400 m. - A las 10.40**

10 Alojado 62 no correrá
3 Finmark 57½ A. Etchart
1 Lapataia 57 O. Tévez
9 Corcesor 56½ J. Camoretti
7 El Cur'en 56½ C. Maldonado
8 Winsmeg 56½ E. Jara
2 Kamel 53 no correrá
6 Irsado 51 J. Hidalgo
3 D. Al'ndo 51 no correrá
4 Pres'tido 51 P. Quevedo

**3a. carrera - 1500 m. - A las 11.30**

3 Philósofo 55 J. Lujan
12 Grollo 55 L. Calvete
11 Leoncito 55 R. Ciafardini
14 V. Nuevo 55 A. Etchart
2 Domirón 55 R. Carlaga
9 Timok 55 J. Camoretti
7 Indio 55 no correrá
11 Sindical 55 C. Sauro
17 Gtunding 55 J. Salas
5 Miriñaque 55 R. Ciafardini
18 Chimú 55 X. X.
6 Vigia 55 O. Nardi
16 Apitin 55 no correrá
15 Coloriano 55 F. Baigorria
10 Kin 55 J. Lugrin
8 T. Wing 55 A. Cufré
13 Yadanasu 55 A. Lonzo
15 Carate 55 A. Sánchez

**4a. carrera - 1600 m. - A las 12.20**

9 (La C'na 57 R. Ciafardini
17 (Mon'ka 54½ O. Tévez
10 Riquirna 56½ F. Zapata
5 Bia'tara 56½ A. R. Alzamora
15 Bonica 56 O. Chamorro
3 Esterita 56 X. X.
12 Rimette 56 J. Ubaltón
4 (Narzoe 56 no correrá
14 (Ranee 52 no correrá
16 Abronia 55½ E. Olguín
2 Valadid 55½ X. X.
6 Mi'Beguin 55½ J. Torres
8 Rumbona 54½ no correrá
7 Balvanita 53½ D. Magariño
1 Mo'truck 52 O. Dorado
11 Des'tenta 52 X. X.
13 Poti 52 J. R. García

**5a. carrera - 2400 m. - A las 13.5**

**(Gran Premio 25 de Mayo)**

6 (Bete'jenal 60 E. Jara
8 (Cuentero 60 O. Cosenza
3 Adagio 60 A. Etchart
2 K. Treco 60 H. Anacona
1 S. Pére 60 R. Alzamora
4 Fantasista 57 H. Ciafardini
11 Doretta 57 no correrá
12 Taglia'ento 56 C. Abril
5 Chirolais 56 J. Torres
1 Torrens 56 R. Ciafardini
9 Maanim 56 no correrá
10 Solfeo 56 C. Sauro

**6a. carrera - 1500 m. - A las 13.50**

1 El Zonda 55 R. Zapata
12 Vosée 55 A. Pauleau
13 Lucanor 55 R. Encinas
3 Un Pirata 55 L. Calvete
11 L. Florido 55 C. Abril
9 Ronsard 55 R. Ciafardini
10 Santillan 55 no correrá
14 Pueche'va 55 J. Romero
7 V. Alegre 55 no correrá
2 Sometido 55 no correrá
4 Mundior 55 O. Cosenza
16 King Red 55 no correrá
5 El Careta 55 G. Rivero
15 R. Limpio 55 no correrá
17 R-riquetas 55 A. Etchart
6 S. Priver 55 A. Sánchez
8 Arcabuz 55 J. Lugrin

**7a. carrera - 1800 m. - A las 14.35**

*8 Corredor 59½ no correrá
7 Cuent'sa 57 J. L. Leguizamón
5 Núcleo 56 J. Ibarra
6 Aoreton 56 C. Abril
12 Berry 56 C. Sauro
9 Dauter 55½ no correrá
1 El Turco 54½ A. Etchart
11 He'sferio 54½ O. Tévez
14 Alaina pa 54½ R. Ciafardini
13 My Chap 54½ R. Encinas
9 (E. Rey 54½ R. Alzamora
4 (Puelén 52 R. Zapata
3 Britano 54 E. Jara
15 Jagua 54 F. Baigorria
21 I Quintin 54 P. Quevedo
19 Sorrento 53 H. Guerrero
10 M. Mark 52 J. Vallejos
23 Este Si 52 P. Colman
16 Loor 51½ no correrá
2 Silbino 51½ J. Ubaltón
22 Haid'bad 51½ L. Camoretti
20 Minsk 50½ no correrá
14 Mingote 49 no correrá

**8a. carrera - 1600 m. - A las 15.25**

14 Ischia 56 Sauro
17 Cocori 56 J. Camoretti
2 Cla'ocada 56 X. X.
18 Tarabita 56 P. Bustos
4 Car'aquita 56 M. Ruiz
8 Carlovi'zia 56 O. Cosenza
12 (Soldorée 56 R. Ciafardini
7 (C. Ch'leta 53 O. Tévez
10 Ruempa 54 O. Nardi
13 Opositora 54 A. Sánchez
3 Claudia 54 no correrá
11 Agrios 53 L. Camoretti
20 (Delilah 53 R. Alzamora
21 (Dinemark 53 R. Zapata
19 Pichuleta 53 R. Ciafardini
9 Anapurna 53 O. Chamorro
16 Windage 53 E. Jara
15 Eunénide 53 no correrá
6 Excuse 51 no correrá
1 My Court 51 no correrá
5 Acadina 51 no correrá

**9a. carrera - 1600 m. - A las 16.15**

6 Kamel 56 O. Cosenza
7 Ulogio 56 no correrá
21 V. Alegre 55 C. Sauro
2 Lautaro 56 A. Etchart
13 Aquco 56 no correrá
22 C. Negro 56 H. Artigas
15 Flattefer 56 J. Camoretti
4 R. Puesto 56 T. Albertini
1 Fibran 56 R. Ciafardini
17 Devant 53 no correrá
18 (Celeber 53 O. Tévez
12 (Lucrado 53 Cisterino
8 El Chusco 53 R. Alzamora
5 Ducado 53 no correrá
20 Resopio 53 J. Rolón
16 Neander 53 A. Sánchez
10 Morumbi 53 X. X.
9 Random 53 R. Zapata
11 S. Marino 53 E. Defeso
13 B. Smoke 53 no correrá
3 T. Mucho 53 O. Nardi
14 Biend 53 E. Jara

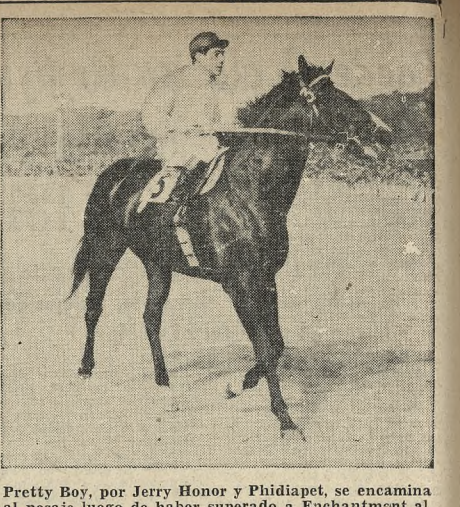

**Pretty Boy, por Jerry Honor y Phidiapet, se encamina al pesaje luego de haber superado a Enchantment al cabo de los mil metros del clásico Santiago Lawrie**

## La apuesta triple

| 3a. carrera | | | |
|---|---|---|---|
| Compet. | Vales | Compet. | Vales |
| T. de Flor | 2.121 | El Yeta | 10.138 |
| (Adivino | | Arabe | 11.039 |
| (T. Blanc | 2.130 | Bachi | 2.145 |
| Dormello | 2.702 | C. O'vio | 12.586 |
| J'quincito | 1.593 | Copero | 5.618 |
| Trasvaal | 15.732 | Niaya | 486 |
| Burlar | 5.586 | Naos | 2.009 |
| Túnez | 17.115 | (M'mental | |
| Parpanit | 1.891 | (D'psey | 180.866 |
| | | Total | 274.074 |

El total del pozo, efectuados los descuentos de ley, ascendió a pesos 19.459.254.

| 4a. carrera | | | |
|---|---|---|---|
| Compet. | Vales | Compet. | Vales |
| Virita | 5.058 | Harolda | 2.076 |
| C'nauta | 1.171 | Rabaniza | 524 |
| Neuilly | 976 | A'bella | 4.003 |
| J. Maja | 98 | Bilymas | 734 |
| Gin Fizz | 2.306 | | |
| H. Spirits | 148 | Total | 17.114 |

| 6a. carrera | | | |
|---|---|---|---|
| Compet. | Vales | Pagaban | |
| Sestri | 461 | 35.768,80 | |
| Lapso | 223 | 69.818,90 | |
| Vencedor | 105 | 148.260,90 | |
| Killer | 14 | 1.111.957,30 | |
| Al Tiro | 54 | 288.285,20 | |
| Trillón | 377 | 41.292,80 | |
| Sulfatiazol | 327 | 47.606,70 | |
| Rey Sol | 182 | — | |
| Un Pingo | 1 | 1.037.826,80 | |
| Petit Palais | 1.232 | 12.635,80 | |

| TUNEZ, m

# Puede el clásico Raúl Chevalier revelar a un excelente potrillo

A pesar del corto número de sus participantes, es un encuentro susceptible de atraer sobremanera la atención de los aficionados al turf el del clásico Raúl y Raúl E. Chevalier, cuya disputa se cumplirá esta tarde, a través de 1400 metros, en el hipódromo de Palermo. Así aconteció siempre desde que fue instituido en 1904, cuando su vencedor fue nada menos que Padilla, el único que, en aciaga tarde de ese mismo año, conseguiría batir al coloso Old Man, y cuando, en las dos temporadas sucesivas, se impusieron su hermano entero, Pelayo, y el brillante Melgarejo, el que fue primero de los diversos campeones que lograron hacer suyo el Gran Premio Nacional, como lo harían más tarde Packoy, Pulgarín, el invicto Macón, Payaso, Silfo, Yatasto y Trousseau, figuras todas ellas abiertamente expresivas de la calidad de un élevage que a despecho de diversas vicisitudes surgidas de rechazo, continúa siendo el punto de mira de los mercados sudamericanos y muy a menudo también de los de más al Norte.

Pues bien, reminiscencias aparte, lo que ahora se ofrece a la vigilante mirada de cuantos se ocupan de la actividad hípica es la confrontación de tres de los siete potrillos anotados para competir en el premio de que se trata. La referencia comprende, desde luego, a Super Man, Snow Sry y Laconique, cuyas demostraciones han satisfecho ampliamente.

Sin que haya base cierta para establecer una escala de valores, puede apuntarse, no sin justificada timidez, que el orden en que se los ha nombrado es el de la respectiva capacidad.

Dentro de esa posición expectante es dable, por ahora, al menos, señalar cierta superioridad de Super Man respecto de sus dos rivales. En su calidad de hijo de Make Tracks, no es, sin embargo, fácil que le dure, máxime cuando le va a exigir ahora un esfuerzo que está por arriba de los que ha desplegado precedentemente. Esta vez se le hará medir sus fuerzas a lo largo de 1400 metros. Hasta aquí, su límite estaba en los 1200, sobre los que acababa de ganar el clásico Santiago Luro, después de haberlo hecho en el kilómetro del Guillermo Kemmis. Aun sin que sea mucha la diferencia, hay casos, en que se la siente, aparte de que influye a menudo el empuje de los rivales para cambiar del todo las circunstancias.

No extrañaría, en efecto, que Super Man se viera por lo menos en dificultades para sobreponerse a enemigos de la talla de Snow Cry y Laconique, sin contar con que pueda hacerse presente algún otro adversario no muy caracterizado todavía.

Tiene Snow Cry por qué ser considerado la más seria amenaza para Super Man. También ha triunfado un par de veces, aunque en pruebas comunes. Al igual que éste, falló en la primera tentativa, bien que obteniendo un cuarto puesto delante de dieciséis contrarios. De ahí, al cabo de un par de semanas conquistó el primero de sus éxitos, aunque no sin verse en apuros ante la oposición de Telstar, lejos del cual terminaron otros ocho competidores. Con intervalo de una semana triunfó de nuevo, pero entonces de una manera contundente y empleando un tiempo recomendable sobre el mismo trayecto que deberá recorrer en esta ocasión.

En cuanto a Laconique, hay que señalar una particularidad que le concierne de manera exclusiva respecto de sus citados adversarios, y consiguientemente, de los demás. Es la que se mantiene invicto, bien que no haya expuesto esa condición más que en dos oportunidades y en carreras comunes.

# El premio Raúl Aristegui se disputará en La Plata

Escasa diferencia se advierte entre la reunión realizada el anterior domingo y la que tendrá efecto esta tarde en el hipódromo platense. Una vez más el programa contiene la disputa de nueve encuentros, y entre ellos se cuenta el clásico Raúl Aristegui, reservado para porfrancas de dos años, ganadoras y perdedoras.

Las primeras predominan notoriamente, destacándose Vit Reina como la más indicada para ocupar el primer puesto.

La hija de Vitelio acaba de fracasar rotundamente en Palermo el pasado domingo, cuando se corriera el clásico Ramírez, ya que finalizó a la zaga del lote. Sin embargo, vuelta al medio local que siempre le fue propicio, desde que triunfó en todas sus presentaciones, puede obtener hoy una amplia rehabilitación y seguir invicta en la pista de la Plata.

La mayor oponente que llevará la probable favorita es, sin duda, Vacilación. La hija de Pretexto no actúa desde que escoltara, precisamente, a Vit Reina, tras correr en la vanguardia a poco de disponerse la partida. Reservada especialmente para este encuentro, y a favor de los excelentes ejercicios que ha cumplido, Vacilación es capaz de tomarse desquite de su última derrota. Aparte de las nombradas, que al parecer resultan las más aptas para definir la lucha, actuará Maquesta, que si bien no se encuentra en un mismo plano de posibilidades, puede verse favorecida de manera especial si la lucha se llegara a hacer con tren intenso.

## Las novedades de ayer en Palermo

**1a. carrera:** E. Defeso manifestó que Reina Blanca saltó sombras en los 300 y 150 metros. R. Baldo (Hapta) y F. H. Fagin (Carnestolenda) tuvieron inconvenientes. Fue retirada Prioritè por claudicar del miembro posterior izquierdo.

**2a. carrera:** R. Pérez Quevedo (Tantallo) dejó constancia de que en los 800 metros tuvo inconvenientes.

**3a. carrera:** A. Sánchez Cáceda (Casio Octavio), R. H. Tavella (Trasvaal), O. A. Cosenza (Dormello), B. A. Arturo (Burlar), H. J. Palavecino (Parpanit) y R. Alzamora (Tout Blanc) tuvieron inconvenientes a pocos metros de la largada, cuando fue desmontado L. A. Rodríguez (Monumental).

Según informe del Servicio Médico, el jockey L. A. Rodríguez, que fue desmontado en los primeros tramos de la 3a. carrera, resultó ileso, quedando internado en observación.

**4a. carrera:** A. Sánchez Cáceda informó que Anabella no produjo carrera.

**6a. carrera:** C. Montenegro (Rey Sol) y O. R. Tévez (Sulfatiazol) tuvieron inconvenientes en los 300 metros, R. J. Ciafardini manifestó que Lapso mañered y saltó sombras en todo el derecho. C. Riero, que Zanfer en los 300 metros fue molestado por J. R. Ubalton (Killer), quien agregó que su caballo se tiraba hacia adentro. A. Cuiré, que Al Giro tuvo inconvenientes desde a la señal de los 1000 metros. El Servicio Veterinario hizo saber que Trillón presentaba leve claudicación de la mano izquierda.

**7a. carrera:** E. Jara (Roda Perreyra), O. Tévez (Alila), tuvieron inconvenientes a poco de largar. P. Colman (Quientedice) señaló que fue molestado por Pérez Quevedo (Fide), quien no reconoció la molestia. J. H. Martino (Metepata) y R. Alzamora (Don Armando), tuvieron inconvenientes.

## Las apuestas

El total de lo jugado en la reunión realizada ayer en el circo de Palermo, y su correspondiente detalle, es el siguiente:

| | |
|---|---|
| Ganadores ..... | 37.064.750 |
| Placés ..... | 4.668.050 |
| Ap. combinada .... | 3.387.800 |
| Total boletos .... | 45.120.600 |
| En mśn. ..... | 90.241.200 |
| Más ap. triple .... | 27.407.400 |
| Total en mśn. .. | 117.648.600 |

# Habrá esta tarde en Hurlingham una reunión de trote

Tal como se anunció oportunamente, se cumplirá esta tarde en el hipódromo de Hurlingham al Norte, una nueva reunión. La jornada, como es costumbre, fue organizada por la Asociación Bonaerense de Trote.

Como competencia principal de la tarde se destaca la que se llevará a efecto en sexto turno. La misma se denomina premio Carlos H. Zavaleta, rememorando a quien no hace mucho fue cronista hípico de LA NACION. Este cotejo tiene en Reino a su figura central, quedando Avispado y Sinfonía como sus adversarios de riesgo

**1a. carrera - Debutantes - 1700 m.**

Premio MAYO

| $ 8000, 3000, 2000, 1500 y 1000 | | |
|---|---|---|
| Mandil verde | 13:30 hs. | |
| 1 Fino | J|Eyherabide | raya |
| 2 Viento | T. Perazzo | raya |
| 3 Duquesa | A. Ostolaza | raya |
| 4 Vela | P. Irigoyen | raya |
| 5 Palomar | L. Boccia | raya |

**2a. carrera - 5a. categoría - 1800 m.**

Premio CHITO BEN

| $ 8000, 3000, 2000, 1500 y 1000 | | |
|---|---|---|
| Números verdes | 14 hs. | |
| 1 R. Misionero | T. Raposo | raya |
| 2 Paisana | I. Caracotche | raya |
| 3 Charol | R. Alarcón | raya |
| 4 Cielo | L. Arcari | raya |
| 5 Pichincha | A. Bruno | raya |
| 6 R. Marisco | S. Cavallaro | 10m. |
| 7 F. Nimbus | M. Ballester | 30m. |

**3a. carrera - 4a. categoría - 1800 m.**

Premio HALCON

| $ 9000, 4000, 3000, 2000 y 1000 | | |
|---|---|---|
| Números blancos | 14.30 hs. | |
| 1 Sendero | J. Fortino | raya |
| 2 Despredo | R. Maffia | raya |
| 3 Lobito | L. Folino | 15m. |
| 4 Despreciado | D. Casalegio | 15m. |
| 5 Sirena | J. Mamolite | 20m. |
| 6 Gingolo | R. Devicenti | 30m. |
| 7 Milagro | E.Egan | 35m. |
| 8 Yapu | J.C. Iglesias | 50m. |
| 9 M. Black | D. Porfirio | 55m. |
| 10 Terco | A. Salsa'endi | 55m. |
| 11 Callejera | R. Degregori | 55m. |

**4a. carrera - 3a. categoría - 1800 m.**

Premio F. LAWRENCE

| $ 10.000, 4500, 3500, 2000 y 1000 | | |
|---|---|---|
| Números azules | 15.30 hs. | |
| 1 Reina | H. Palermo | raya |
| 2 Zulma | L|Vigi'no (*) | raya |
| 3 Nene | L|R'guez (*) | raya |
| 4 Chilo Ben | A. Ostolaza | raya |
| 5 Chilano | N. Roman | raya |
| 6 Pascualito | N. N. | raya |
| 7 Che | S. Roboti | 20m. |
| 8 Grillo 29 | R. Farabse | 20m. |
| 9 Halcón | L. Arcari | 40m. |
| 10 Cacique | L. Carpinela | 40m. |
| 11 Nazareno | D. Casalegio | 60m. |
| 12 Chimul | O. Ostoiaza | 60m. |

Los números 4 y 11 en yunta.
Los números 7 y 8 en yunta.
(*) Los Nros. 2 y 3 descartados.

**5a. carrera - 2a. categoría - 1800 m.**

Premio AZUR

| $ 12.000, 5000, 4000, 2000 y 1000 | | |
|---|---|---|
| Números naranjas | 15.50 hs. | |
| 1 Arpa | J. Salsa'endi | raya |
| 2 F. Larkspur | R. Dominlu | raya |
| 3 Patricio | A. Salsa'endi | raya |
| 4 Desconfiado | I. Ca'cotche | 20m. |
| 5 Poca Cosa | E. Buffa | 20m. |
| 6 Charro | R. Bucaci | 40m. |

Los números 1 y 3 en yunta.

**6a. carrera - 1a. categoría - 1800 m.**

Pr espec. CARLOS H. ZAVALETA

| $ 15.000, 6000, 5000, 2000 y 1000 | | |
|---|---|---|
| Pisqueta al ganador y copa al criador del caballo ganador | | |
| Números colorados | 16.30 hs. | |
| 1 F. Lawrence | H. Salomone | raya |
| 2 Sinfonía | V. Torrisi | raya |
| 3 Viejo | L. Vignes | raya |
| 4 Moreno | A. Salsa'endi | 20m. |
| 5 F. Longfellow | S. Torrisi | 40m. |
| 6 Zorzalito | J|Eyherabide | 40m. |
| 7 Potito | R. Follia | 60m. |
| 8 Avispado | A. Gualtieri | 100m. |
| 9 Reino | F|Eyhe'bide | 100m. |

Los números 2 y 5 en yunta.
Los números 6 y 9 en yunta.

## Reunión No. 27

**1a. c. — Pr. ANTENA (1961) — 1200 mts. — A las 10.05**
(EN ESTA CARRERA COMIENZA LA APUESTA DOBLE)

| | | | | | | | | |
|---|---|---|---|---|---|---|---|---|
| 1 | Curt | A. Saavedra | 2\|55 | Altatxo | Anima | H. Di R'zo | 5 | Suavemente | R. M. García | 4\|57 | C. Montiel | Sexta | Hungarina | M. Q'teros |
| 2 | Pauiosky | J. Corbs | 2\|55 | Estampido | Paulova | J. Boquin | 6 | Saltimb'qui | J. Schmit | 4\|57 | Dándolo | | Chauca | E. J. Sauro |
| 3 | Alberto Luis | G. Arturo | 2\|55 | Atolón | Virginia | J. Paz | 7 | Chathman | F. D'Elía | 4\|57 | Richer | | Caveleta | J. T. Gómez |
| | | | | | | | 8 | Lodo | C. Botta | 4\|57 | Solito | | Pr. Grillo | |
| 4 | Lindo | R. P. Ro'guez | 2\|55 | Imperialist | Riamena | G. G'rez | 9 | Limitado | A. Coloccio | 4\|57 | Sentim'to | | Pinkerty | P. Martín |
| 5 | Transformado | R. Tevelia | 2\|55 | Testaferro | La Marmi | L. Galván | 10 | Ponty | D. Torrilla | 4\|57 | Pontino | | Seras Mía | L. J. Saito |
| 6 | Ropark | J. H. Pereira | 2\|55 | Rómulo | Habana P. | J. Traversa | 11 | Soy Bueno | R. Rutti | 4\|57 | Sarandí | | B. Eyes | L. d. l' F'te |
| | | | | | | | 12 | Marker | no correrá | 4\|57 | Branding | | Tijeringa | G. Figueros |
| 7 | Stand By | A. Martínez | 2\|55 | Sender | Picuda | E. Clerc | 13 | Fortinero | V. Cejas | 4\|57 | Dodó | | L. Susy | J. A. Boni |
| 8 | Tambor | C. Botta | 2\|55 | T. Chiseller | Sinfonista | O. González | 14 | Brillanton | J. Alonso | 4\|57 | Britón | | Robusta | N. Degae'no |
| 9 | Winchester | A. Ifiesta | 2\|55 | Umpapa | Ursua | A. Di M'zo | 15 | Royal Puff | F. Doval | 4\|57 | Tatán | | Cachueta | M. López |
| | | | | | | | 16 | Cachetón | no correrá | 4\|57 | Apocado | | Cachueta | R. Romero |
| 10 | Tío Chin | M. De Marco | 2\|55 | Cachador | Armadura | A. Torres | 17 | Quitasol | L. Martínez | 4\|57 | P. Canarina | | Q. Lovely | T. Míguez |
| 11 | Parliament | X. X. | 2\|55 | Presidium | Heroida | J. Milián | 18 | (Pendaño | N. Pereyra | 4\|57 | Sostén | | Pasmosa | H. Camillón |
| 12 | El Mixto | M. Fernández | 2\|55 | Patrol | Floridana | A. Santillán | 19 | ) Apoderado | no correrá | 4\|57 | Efeso | | Cayaya | H. Camillón |
| 13 | Don Alois | F. Echarlte | 2\|55 | Quiroguense | Clerva | C. Camilló'r | 20 | Cachito Mío | R. Ayala | 4\|57 | Afónico | | C. Blanca | F. Braga |
| 14 | Diablado | J. Walsh | 2\|55 | Nix | Diablesa | J. Freytes | 21 | H. F. Fellow | A. Martínez | 4\|57 | Richer | | H. Jean | L. FA (h) |
| 15 | El Boquerón | R. Gómez | 2\|55 | Block | Achala | L. Ardaiz | 22 | Eficaz | R. Sarfiel | 4\|57 | Esmalte | | T. Six | H.M. Silva |
| 16 | Bonsignore | R. P. Ro'guez | 2\|55 | Paradiso | Buis | L. Calistro | 23 | Bacardi | J. Lozano | 4\|55 | T. Rabbi | | Bronquita | L. B. Sosa |
| 17 | Armado | no correrá | 2\|55 | Académico | Campanad | A. Bian' | | | | | | | | |

Bonsignore (16) — Tío Chin (10) — Lindo (4)

**2a. c. - Pr. TRISCA (1960) 2o. Tno. - 1200 mts. - A las 10.45**
(EN ESTA CARRERA SE COMPLETA LA APUESTA DOBLE)

| | | | | | | | | |
|---|---|---|---|---|---|---|---|---|
| 1 | Loquito | N. Vismara | 3\|56 | Alud | Viaraza | A. Marchar | 1 | Amos | T. Albertini | 3\|56 | Amo | La Biondi'r | F. Calonge |
| 2 | Taconazo | X. X. | 3\|56 | The Yuvaraj | T. Belle | M. Rippe | 2 | Horacito | F. Echaglie | 3\|56 | Mister Cube | Favila | J. Lofiego |
| 3 | Vasco Chico | R. P. Ro'guez | 3\|56 | Piñón | Swallow | M. Quinter'c | 3 | Arabian Day | M. De Marco | 3\|56 | A. Night | V. Marina | A. Torres |
| | | | | | | | 4 | Infrépido | C. Montenegro | 3\|56 | Apúrese | Alpinasa | L. Taborda |
| 4 | Lorenzo | X. X. | 3\|56 | Zagal | Linda Moz | H. Vargas | 5 | Arrabal | C. Giani | 3\|56 | Granido | Arroya | E. Fonseca |
| 5 | Populoso | O. Camacho | 3\|56 | Tío Terreau | Pura Risa | L. Naccara | 6 | Cerro Lindo | J. Yalet | 3\|56 | C. Solito | Viejalinda | L. Milián |
| 6 | Prolífic | C. Botta | 3\|56 | Bar | Paganela | A. Rodríguez | 7 | Tucaso | R. P. Ro'guez | 3\|56 | Tucano | L. F'gan | M. Q'teros |
| | | | | | | | 8 | Aspero | R. Rutti | 3\|56 | Dahir | Asmara | L. Fuente |
| 7 | Mañanero | A. Ascre | 3\|56 | Malhechor | Tomasa | L. Lemos | 9 | Espino | A. Arturo | 3\|56 | P. Christian | Regia | R. Ro'guez |
| 8 | Platerito | E. Torres | 3\|56 | Speechmaker | Pamina | M. Varela | 10 | Languido | A. García | 3\|56 | Landsman | Hispalis | C. Fuente |
| 9 | Pum | no correrá | 3\|56 | C. King | Granada | J. Degodos | | | | | | | | |
| 10 | Mulac | J. Arriagada | 3\|56 | Mulato | La Placé | C. Millón | 11 | Aurreaku | E. Tadei | 3\|56 | A. Celeste | Gringa | H. G'nez |
| 11 | Stratico | J. Yalet | 3\|56 | Vitelio | Salvation | M. Rodríguez | 12 | Chuzón | A. Martínez | 3\|56 | Chivalry II | Rumbosa | J. Giménez |
| 12 | Vitalis | D. Torrilla | 3\|56 | Vitelio | Mema | H. Pavón | 13 | Ulun Tsien | A. D'Aponte | 3\|56 | Palatino | Lady Hick | R. Carmán |
| | | | | | | | 14 | Lape | E. Tadei | 3\|56 | Bar | Carlota | A. R'guez |
| 13 | Papagallo | C. Montenegro | 3\|56 | Apúrese | Pumamar | A. Calonje | 15 | (Brutito | A. Martínez | 3\|56 | Narrador | La Chuña | A. R'guez |
| 14 | Tutson | J. Corte | 3\|56 | Malín | F. Dorada | R. Heredia | 16 | El Peñón | S. Calfupan | 3\|56 | Gibraltar | Aukeran | U. Ruiz |
| 15 | Un Juez | C. Ulle | 3\|56 | Blaser | Ley | L. Rojo | 17 | Limonero | C. Gotta | 3\|56 | Thomás | Morera | C. R'guez |
| 16 | Pinamar | O. Brandi | 3\|56 | Bar | La Pinto | I. Coronel | | | | | | | | |
| 17 | Pruloran | E. Tadei | 3\|56 | Orán | Paula Bah | H. Luras. | | | | | | | | |

Prulorán (17) — Mañero (7) — Prolific (6)

**3a. c. — Pr. GORDA COLIFA (1959) — 2100 mts. — A las 11.35**
(EN ESTA CARRERA COMIENZA LA APUESTA TRIPLE)

| | | | | | | | | |
|---|---|---|---|---|---|---|---|---|
| 1 | Linyerota | R. P. Ro'guez | 3\|56 | Británico | Magna | R. M. Rivas | 1 | Aspero | R. M. García | 4\|57 | C. Montiel | Sexta | Aspero | M. Q'teros |
| 2 | Gin Fizz | no correrá | 3\|56 | Pontino | Gingin | N. De Andr | 2 | Horacito | J. Schmit | 4\|57 | Dándolo | | Horacito | E. J. Sauro |
| 3 | Peshawar | V. Cejas | 3\|56 | Guadalquivir | Naimba | J. C. Rica | 3 | Chun Tsien | F. D'Elía | 4\|57 | Richer | | Chun Tsien | J. T. Gómez |
| | | | | | | | 4 | Prolific | C. Botta | 4\|57 | Solito | | Prolific | P. Grillo |
| 4 | Irandesca | R. A. Gon'lez | 3\|56 | Le P. Prince | Islandia | P. C'ci | 5 | Populoso | O. Camacho | 4\|57 | Sentim'to | | Pinkerty | P. Martín |
| 5 | Brigadoña | D. Torrilla | 3\|56 | Brigadoon | Ganable | F. Viviani | 6 | Prolific | C. Botta | 4\|57 | Pontino | | Seras Mía | L. J. Saito |
| 6 | La Perezosa | M. Villarruel | 3\|56 | Alpinista | Souvant | J. J. Valle | | | | | | | | |
| | | | | | | | 7 | Mañanero | A. Ascre | 4\|57 | Sarandí | | B. Eyes | L. d. l' F'te |
| 7 | Gabrielle | R. Armesto | 3\|56 | Theseus | Gamine II | O. M'tinez | 8 | Platerito | E. Torres | 4\|57 | Branding | | Tijeringa | G. Figueros |
| 8 | Formalina | O. Beraito | 3\|56 | Pomento | Nacela | J. Giménez | 9 | Pum | no correrá | 4\|57 | Dodó | | L. Susy | J. A. Boni |
| 9 | K. Acha | O. Brandi | 3\|56 | Addax | Purilauque | A. J. M'nez | | | | | | | | |
| | | | | | | | 10 | Mulac | J. Arriagada | 4\|57 | Britón | | Robusta | N. Degae'no |
| 10 | Rabaniza | no correrá | 3\|56 | W. and Red | H. Grande | J. Quijano | 11 | Stratico | J. Yalet | 4\|57 | Tatán | | Cachueta | M. López |
| 11 | Jota Maja | no correrá | 3\|56 | Pretext | Giraldilla | E. J. Sauro | 12 | Vitalis | D. Torrilla | 4\|57 | Apocado | | Cachueta | R. Romero |
| 12 | Neuilly | no correrá | 3\|56 | Atabor | Clicky | A. A. Brent | | | | | | | | |
| 13 | Fulana | J. Corte | 3\|56 | Filadelfo | Chalma | B. Mele | 13 | Papagallo | C. Montenegro | 4\|57 | P. Canarina | | Q. Lovely | T. Míguez |
| | | | | | | | 14 | Tutson | J. Corte | 4\|57 | Sostén | | Pasmosa | H. Camillón |
| 14 | Una Canción | J. Walsh | 3\|56 | Barader | Tra-La-La | D. R'guez | 15 | Un Juez | C. Ulle | 4\|57 | Efeso | | Cayaya | H. Camillón |
| 15 | Biguine | R. Amadeo | 3\|56 | Babu's Pet | Otra Vez | L. del Fte. | | | | | | | | |

Gabrielle (7) — Una Canción (14) — Brigadoña (5)

**4a. c. — Clás. RAUL ARISTEGUI — 1400 mts. — A las 12.15**

| | | | | | | | | |
|---|---|---|---|---|---|---|---|---|
| 1 | Vit Reina | P. Tárrago | 2\|56 | Vitelio | Las Canas | J. T'saro | 1 | Legras | J. Alonso | 4\|57 | Hip Hurrah | Papeleta | E. C. Boni |
| | | | | | | | 2 | Varsole | no correrá | 4\|57 | Again | Fsenza II | A. Aráuz |
| 2 | María Concepció | A. Coloccio | 2\|56 | Madison | Lieja | F. Medina | 3 | Faisa | N. Vismara | 4\|57 | Fitón | Mandaine | L. Fs (h) |
| 3 | Soberanía | B. Arturo | 2\|56 | Mosem | Sinser | R. Gov'tti | 4 | Rumbona | no correrá | 4\|57 | Labrador | R. Mallal | R. Martínez |
| | | | | | | | 5 | Yaja | J. Arriagada | 4\|51 | Virgilio | Ya Está | V. Cano |
| 4 | Vacilación | T. Albertini | 2\|54 | Pretexto | Coqueta | L. Taborda | | | | | | | | |
| 5 | Vitequeen | O. Montenegro | 2\|54 | Vitelio | Gabiacha | L. Gómez | 6 | Finita | M. Gómez | 4\|57 | Tahoé | Hirondella | M. Martínez | |
| 6 | Malaya | O. Barattucci | 2\|54 | Panambí | Mamarrac | A. Arias | 7 | Tirata | A. D'Aponte | 4\|54 | Parrista | Pepina | N. Román | |
| | | | | | | | | | | 4\|54 | Hyphen | | | |
| 7 | Maquesta | H. Rúa | 2\|54 | Dándolo | Macanita | E. Boni | 8 | Pascualito | G. González | 4\|57 | Kentucky | Peraquita | P. Ruffini | |
| 8 | Chañar | no correrá | 2\|53 | Chañar | Pampelune | J. Cerecetto | 9 | Pera Verde | J. Yalet | 4\|54 | Quinqué | Cuantiosa | P. Pascio | |
| | | | | | | | 10 | Cuantía | P. F'Ella | 4\|52 | Tanteo | Falena | A. M. Tula | |
| 9 | Precursora | J. Vázquez | 2\|53 | Berbeim | Pirula | P. Alvarez | 11 | Tafalda | R. P. Ro'guez | 4\|57 | Othello | The Bar | C. R'guez | |
| 10 | Amberi | no correrá | 2\|53 | Tahor | Quiva | H. Rotta | 12 | Tarabana | no correrá | 4\|57 | Alano | Insana | L. Fs (h) | |
| | | | | | | | 13 | Embolla | S. Calfupan | 4\|52 | Sensible | Empanada | M. Robles | |

Vit Reina (1) — Vacilación (4) — Maquesta (7)

**5a. c. — Pr. MAGOSTA (1958) — 1600 mts. — A las 13.05**
(EN ESTA CARRERA CONTINUA LA APUESTA TRIPLE)

| | | | | | | | | |
|---|---|---|---|---|---|---|---|---|
| 1 | Amarrete | J. Cano | 4\|57 | M. Merry | Alicia | T. J. Aquin | 14 | Holgada | C. Montenegro | 4\|57 | Hyphen | S. Roja | A. A. Leiva |
| 2 | Fiasco | N. Vismara | 4\|57 | Timbalero | Vulgata | H. Croce | 15 | Advertida | O. Chirro | 4\|54 | C. Montiel | Ambición | N. M'tinez |
| 3 | El Rayito | O. Bersito | 4\|57 | Enfield | Panam'ña | P. Giménez | 16 | Bertita | V. Cejas | 4\|52 | Bonicate | Orgullosa | E. Donadío |
| 4 | Rubor | M. De Marco | 4\|57 | M. Cube | Ruralista | S. Coronel | | | | | | | | |

# Avisos Agrupados

Descuento por pago efectuado antes de la publicación: 5 %
Por centímetro de columna: $ 600

## GRAN INDUSTRIA EN EXPANSION

NECESITA

### INGENIEROS QUIMICOS

Se requiere:

1º) Título Universitario.
2º) Jóvenes recién egresados.
3º) Conocimientos adelantados de idioma inglés.
4º) Aptitud para investigación con espíritu industrial.
5º) Dedicación full-time.

### CONTADORES PUBLICOS NACIONALES

Se requiere:

1º) Título Universitario.
2º) Jóvenes recién egresados no mayores de 30 años.
3º) Conocimientos idioma inglés.

### TECNICOS SECTORES DE PRODUCCION

Se requiere:

1º) Título de ingeniero o técnico egresado de Escuela Industrial de la Nación.
2º) Jóvenes recién egresados, mayores de edad, con servicio militar cumplido.
3º) Indispensable conocimientos idioma inglés.

### INSPECTORES CONTROL CALIDAD

Se requiere:

1º) Preferentemente con título Escuela Técnica.
2º) Edad máxima 30 años.
3º) Indispensable conocimientos idioma inglés.
4º) Aptitud para relaciones públicas.

### PERITOS MERCANTILES

Se requiere:

1º) Estudiantes de 3o. ó 4o. año, en la Facultad de Ciencias Económicas.
2º) Con servicio militar cumplido y hasta 25 años de edad.
3º) Conocimientos idioma inglés.

Referencias y pretensiones a

Casilla Correo 3182 - Correo Central

## FABRICA DE MUEBLES

Vendo con 2 propiedades, maq. importada, buena clientela, zona importante. L. BOCCA. Pueyrredón 1580. Tel. 64103, Rosario (S|Fe)

## SOLICITAMOS

Oficina central en compra, hasta 100 m2. Radio San Martín, Av. de Mayo, Córdoba, Av. 9 de Julio. Interesado presentarse lunes 24, de 10 a 13 hs. Sección venta particular. Reserva absol.

Bravo Barros y Cía.
LAVALLE 425 — 31-4384

## MODULOR

Necesita:

PERSONA CULTA

PARA Tareas de Dibujo Técnico
Por carta únicamente a:
ELPIDIO GONZALEZ 4070
— CAPITAL —

**APRENDA A MANEJAR**
en 5 días
con Seriedad y Respeto. Atiendo sábado y domingo. ACADEMIA HISPANO ARGENTINA
Campichuelo 840 — Tel. 89-2146

**AUTO COMPRA**
Profesional, al contado
FALCON, DI TELLA o PEUGEOT
En buen estado — 88-8670

**SE ALQUILA**
Salón para oficina. 30-8115

## LIBERTADOR

PISO EXTRAORDINARIO
Frente al Rosedal, con 410 m2. prop., gran recep. de 120 m2. Hall, escrit., sala de estar, 5 dorm. con ampl. plac., 3 baños compl. color, import., gran off. cocina, 3 hab., comed. y baño compl., serv. Garaje. Teléfono. Interm. absteneres. Informes: LAVALLE 1246 - Piso 2º - Of. 5
T. E. 35-0988

**CASCO - ESTANCIA o QUINTA GRANDE**
Hasta 150 Kms. de capital.
Necesito alquilar.
Por carta a:
J. P. S.
Dorrego 1736 - Olivos, B. As.

**Vendedor Técnico**
Para maquinaria, motores, compresores, instalaciones industriales, se ofrece.
ROSSI - SALTA 1957 - Capital

**Fábrica de Caramelos**
EN RIO CUARTO
Se vende, en funcionamiento
Marca acreditada
Escribir Poste Restante
L. E. 2697771 - Río Cuarto

COMPRA - VENDE - ALQUILA
CELIA NADEL PROP.
Uruguay 872, 8º/38. 41-4789|5986
Cám. Arg. Prop. Horizontal
*Cám. Arg. Agentes Bienes Raíces*

## NECESITAMOS

# SECRETARIA

FRANCES - CASTELLANO

- Taquidactilógrafa o dactilógrafa en ambos idiomas.
- Muy buen conocimiento del idioma francés.
- Sueldo sólo limitado por la capacidad.
- La empresa está radicada en la Capital Federal, zona Sudoeste.

Llamar solicitando entrevista a:
60-2748, 49-7344. - Escribir o presentarse a: D. D.
Alsina 1760, 10º piso, oficina "40" — Capital

# ADSCRIPTO A GERENCIA

con sólidos conocimientos administrativos
Preferible con experiencia en la Industria Frigorífica
Casilla de Correo 4443, Correo Central

# VIAJANTE

Para provincias de Santa Fe y Córdoba, busca Importadora importante de hierros, aceros, afines. Se da preferencia a conocedores del ramo y se asegura reserva absoluta. — Ofertas detalladas a:
C. CORREO 5480 - C. CENTRAL

## GOFFRE, CARBONE y Cía. S.A.C.I.

Necesita Vendedor

Con amplios conocimientos en repuestos para automotores, máquinas y herramientas. Con domicilio en zona del Gran Buenos Aires. Dirigirse por carta, manuscrita:
VIAMONTE 1549 - Cap. Dto. PROMOCION VENTAS

## INVERSION EN PARAGUAY

Compañía de construcciones desearía vincularse con capitalista para la financiación de construcciones a plazos
Inversión ampliamente garantizada, con gran utilidad y con respaldo de ley especial. — DIRIGIRSE A:
ZENA 22 — FLORIDA 347 — CAPITAL

## FABRICA AMERICANA DE AUTOMOTORES

Necesita cubrir vacantes de:

TAQUIDACTILOGRAFAS BILINGUES
INGLES - CASTELLANO

Se requiere:
- Estudios secundarios completos
- Experiencia anterior acreditada
- Edad hasta 30 años
- Perfecto dominio del idioma inglés y castellano

Escribir mencionando antecedentes y pretensiones a:
"EMPLOYMENT"
CASILLA CORREO 4132 — CORREO CENTRAL

## FIPLASTO

SACI
BUSCA:
OPERADOR/A MAQUINA DE CONTABILIDAD

CONDICIONES REQUERIDAS:
- Experiencia específica en la tarea
- Preferentemente menor de 30 años

CONDICIONES OFRECIDAS:
- Posibilidades de progreso
- Capacitación

Rogamos enviar antecedentes y carta manuscrita indicando teléfono. Se asegura absoluta reserva

FIPLASTO S.A.C.I.
Departamento Relaciones Industriales
VIAMONTE 759 — Buenos Aires

## DEPARTAMENTOS DE GRAN CATEGORIA

2, 3 y 4 dormitorios, living-room y comedor - GARAJE
GRANDES FACILIDADES PAGO

**MALABIA 3260**
POSESION INMEDIATA

**ARENALES 3768**
POSESION Y ESCRITURACION INMEDIATAS
VISITELOS HOY

**Vende: NEMACO**
UNA GARANTIA REAL EN PROPIEDAD HORIZONTAL
CORRIENTES 1894 - Piso 1º — 71-2081 - 72-4013

## COMPRE AHORA

SU FURGON UTILITARIO IKA
CON SOLO 30 o/o AL CONTADO
AMPLIAS FACILIDADES — ACEPTAMOS PERMUTAS

**Automotores RAMOS MEJIA S. A.**
RIVADAVIA 13.202 — T. E. 658-8 al 15
Abierto de 3 a 22, inclusive sábados y domingos

## CHACRITAS - CAMPITOS

De 1, 2, 3 y hasta 50 hectáreas, con amplia opción, frente a ruta pavimentada, a 47 kilómetros del Congreso y con trenes y colectivos en su puerta. Gran altura y calidad de tierras y aguas, mejoras varias y arboledas, casquitos listos para habitar y explotar. Ideales e inmejorables para criaderos, quintas de verduras y flores, granjas y toda explotación agropecuaria, además de la quinta de fin de semana o vivienda permanente. Desde $ 16 el metro cuadrado, con sólo 10 o|o al contado, extraordinarios plazos y posesión inmediata. Venta particular en el lugar, sábado y domingo durante todo el día. Infórmese en ruta 2 kilómetro 40 donde encontrará cartel y personal de Lorenzo Ezcurra Medrano. SAN MARTIN 588, planta baja, Buenos Aires — 32 - 7341, 31 - 4089

## PARA RECUPERACION ACEITES LUBRICANTES

Alambique destilador, sistema norteamericano. Capacidad 5000 litros
VENDEMOS — URUGUAY 2041 - T. E. 89422 — ROSARIO

**1a carrera** — Premio Dr. MARIANO MORENO — 2500 metros — A las 10.40

| | | | | | | | | | | | | | | | | | | | |
|---|---|---|---|---|---|---|---|---|---|---|---|---|---|---|---|---|---|---|---|
| Indomable | 0P | 0P | 6S | 7S | 1 | Kiel | 5 | J. Villegas | 4 | 57 | Rel'brón | | Kukorica | | H. Soriano |
| L. Primos | 3L | 2L | 3L | 4P | 2 | Donadieu | 9 | R. Almale | 4 | 57 | Le P. P'ce | | Erynnie | | J. Ruiz Díaz |
| M. Angelita | 0S | 0P | 3P | 6P | 3 | Vanos Solo | 12 | J. Márez | 4 | 57 | Abdul | | La Cantina | | H. Sánchez |
| L. Zelitas | 3P | 5S | 8S | 5P | 4 | Gallardete | 10 | A. Sosa | 4 | 57 | Excess | | Futura | | P. C. Sosa |
| Coll-Ver | 4P | 3L | 2L | 5S | 5 | Mitial | 1 | O. Cosenza | 4 | 57 | My Love | | Serenely | | A. Miani |
| Rojero | 5S | 5L | 0P | 0P | 6 | Very Colo | 11 | O. Magariño | 4 | 57 | Very Hot | | Yeta | | J. J. García |
| Los Sotos | | | | 0P | 7 | Dativo | 7 | J. Camoretti | 4 | 57 | Mr. Cube | | M. Ayala | | F. Ludovisi |
| L. Marritas | 7P | 5P | 3P | 3S | 8 | Sin Pintas | 13 | E. Jara | 4 | 57 | Tónico | | M. Pintas | | F. Ludovisi |
| K.L.K. | 2P | 6P | 8P | 8P | 9 | Renombrado | 6 | O. Chamorro | 4 | 57 | Testigo | | Reclusa | | J. Andretta |
| E. Elsa | 5P | 6P | 4S | 4S | 10 | Prorrateo | 4 | A. Etchart | 4 | 57 | Bitón | | Procelada | | A. L. Salvatti |
| A. Elena | 2S | 4P | 2S | 3P | 11 | Nopa

# River, con más labor conjunta

## Los goles: Lallana, 2 y O. Más

Comenzó River combinando bien y llegando a la zona de Irusta. Pero la réplica de San Lorenzo se proyectó por la vía de un pase de Carotti a Castiglia, que resolvió Sainz enviando al corner, que al ejecutarse permitió el cabezazo de Rendo y Gatti detuvo bien.

River se insinuó mejor, más apto para el ataque, y a los 8 minutos concretó su primera ventaja. La jugada se derivó de un tiro libre que echó Cubilla y hubo un rebote en un defensor rival, lo que aprovechó Lallana para abrir juego hacia Sarnari, que corrió y tiró centro. Cabeceó entonces **Lallana**, favorecido por la mala salida de Irusta, y Albrecht intentó, sobre la línea, alejar, pero no lo consiguió y el mismo número 9 se encargó de asegurar el gol.

En seguida, otra tentativa de River estuvo a punto de fructificar, pero Irusta esta vez actuó acertadamente. Poco después un tiro libre de Albrecht pasó rozando el travesaño. En esta acción Gatti hizo "vista". Le pudo costar caro. Su colega Irusta salió a tiempo para despejar con el pie una situación muy difícil que se había creado a raíz de una cortada de Delem a Lallana. Hacia el final reaccionó San Lorenzo, al interrumpir Rendo la labor de nexo de Cap. Hubo entonces una buena combinación del ayer número 7 con Telch, pero éste remató desviado en buena posición.

### River 3 v. San Lorenzo 0

Jugado en San Lorenzo.

Arbitro: Roberto Barreiro.

**River Plate:** H. Gatti; J. M. Ramos Delgado (capitán) y R. Matosas; A. Sainz, V. Cap y J. Varacka; L. Cubilla, J. C. Sarnari, J. C. Lallana, L. V. Ruiz Quevedo "Delem" y O. Más. Guardavalla suplente, H. Ballesteros. Director técnico, Renato Cesarini.

**San Lorenzo:** A. Irusta; D. Tesone y R. Páez (capitán); R. Gramari, I. Santamaría y J. Albrecht; J. C. Carotti, A. Rendo, F. Arean, R. Telch y J. Castiglia. Guardavalla suplente, O. Paladino. Director técnico, Roberto Resquin.

**Primer tiempo:** 8 minutos, Lallana (R.P.).

**Segundo tiempo:** 13 minutos, Más (R.P.); 32 Lallana (R. Plate).

Tercera: San Lorenzo 2 v. River 1.

Reserva: River 1 v. San Lorenzo 0.

Recaudación: 4.298.850 pesos.

### Segundo tiempo

A poco de la reanudación, San Lorenzo perdió una inmejorable ocasión de gol. Una espléndida acción de Rendo le permitió eludir dos defensores y acercarse a la valla de Gatti, quien no intentó defensa alguna ante el violento shot de aquél, que dio espectacularmente en el poste. Como si hubiera obrado a manera de inyección revitalizante, San Lorenzo mostró bríos insospechados, renovando sus intentos, pero Arean no pudo hacer todo y los defensores riverplatenses se las compusieron para despejar las situaciones que inteligentemente creó el centreforward.

Y nuevamente fue River quien, más penertante y con jugadores más aptos para la función atacante, aumentó su ventaja. Se jugaban 13 minutos. Páez hizo un saque de valla deficiente y entregó a Lallana, que cedió a **Más**. El winger se internó hacia la valla de Irusta, quien intentó una salida a tiempo, y Gramari y Tesone pretendieron dificultar su avance. Tiró el número 11 y superó al guardavalla.

Si ese tanto pudo tomarse como definitivo para la suerte de San Lorenzo, ésta quedó echada definitivamente cuando a los 25 minutos el árbitro decidió la expulsión de Albrecht, al aplicar un fuerte cabezazo intencional a Sainz que se interpuso en su avance hacia Gatti. En otras ocasiones anteriores, Barreiro había llamado la atención del jugador de San Lorenzo. Sainz fue atendido y se repuso. River aseguró la victoria a los 32 minutos, cuando ante centro de Cubilla, cabeceó Delem en pase atrás a **Lallana**, colocado a unos 20 metros de Irusta. Este no intentó defensa alguna ante la volea que ejecutó el centreforward y el tercer gol quedó convertido. Es necesario destacar que Gramari se colocó detrás de Delem, permitiendo su libre acción.

**San Lorenzo concentrado**

Los futbolistas de San Lorenzo, luego del match con River Plate, fueron concentrados para el cotejo de pasado mañana con Banfield.

**Sconfianza, engripado**

El zaguero Sconfianza no integró el equipo de San Lorenzo por estar engripado. Fue reemplazado por Tesone.

**Médico sin auto**

Al doctor Isaurralde, médico de San Lorenzo de Almagro y de la AFA, le robaron su automóvil, un Rambler, modelo 62, de color gris claro.

### Terna de árbitros

El Colegio de Arbitros de la AFA propuso esta terna de referees para dirigir el encuentro Venezuela-Uruguay, del 30 del actual por las eliminatorias del campeonato mundial: Angel Coerezza, Miguel Comesaña y Roberto Goicoechea.

## Hubo un jugador expulsado

El primer gol de River. Centro de la derecha y cabezazo de Lallana entre Gramari y Tesone. Irusta salió muy mal

## Scores y taquillas

Los matches de la octava fecha del XXXV campeonato de primera división organizado por la Asociación del Fútbol Argentino juga dos ayer, tuvieron los siguientes resultados y recaudacion es.

| | | | | | |
|---|---|---|---|---|---|
| San Lorenzo | 0 | v. | River Plate | 3 | $ 4.298.850 |
| Boca Juniors | 1 | v. | Argentinos Jrs. | 1 | „ 1.674.750 |
| Platense | 1 | v. | F. C. Oeste | 1 | „ 1.184.290 |
| Estudiantes | 0 | v. | Racing | 0 | „ 908.750 |
| Rosario Central | 2 | v. | Lanús | 1 | „ 816.780 |
| Vélez Sarsfield | 5 | v. | Gim. y Esgrima | 1 | „ 548.380 |
| Independiente | 2 | v. | N. Old Boys | 0 | „ 545.920 |
| Banfield | 3 | v. | Huracán | 1 | „ 543.540 |
| Atlanta | 0 | v. | Chacarita Jrs. | 0 | „ 527.280 |

En los nueve partidos se recaudaron ... „ 11.048.540

## La próxima fecha

El campeonato de primera división continuará pasado mañana a las 14.45 con los siguientes matches correspondientes a la novena fecha:

| | | |
|---|---|---|
| San Lorenzo | v. | Banfield |
| River Plate | v. | Atlanta |
| Chacarita Jrs. | v. | Vélez Sarsfield |
| Gim. y Esgrima | v. | Independiente |
| Newell's Old Boys | v. | Rosario Central |
| Lanús | v. | Estudiantes |
| Racing | v. | Platense |
| F. C. Oeste | v. | Boca Juniors |
| Argentinos Jrs. | v. | Huracán |

Serán locales los equipos mencionados en primer término.

## El "hombre orquesta"

Fundamentalmente, San Lorenzo careció de planteo de juego. No dio sensación de conjunto, de fuerza. Ya eso es mucho en su contra y mucho a favor del adversario si éste no está en las mismas condiciones. River no padeció las fallas de su oponente y su triunfo resultó claro, indiscutible, aunque sin llegar a nada sobresaliente. Le bastó aprovechar lo que San Lorenzo le ofreció de cuota negativa, con errores garrafales que usufructuó en la medida necesaria para alcanzar una victoria que, empero, no es para "dormir sobre los laureles".

San Lorenzo cuenta con muy pocos valores que pueden gravitar decididamente. Y si a esos valores se los pretende en la función de "hombre orquesta", terminan perdiéndose entre un laberinto de notas discordantes. En ese caso, por mencionar la principal figura que tiene el team de Boedo, está Albrecht. Da la impresión de que lo tiene que hacer todo: defender, atacar, volver para defender, ir nuevamente al ataque. Pero ante la falta de colaboración, su ingente esfuerzo termina por esfumarse. En la defensa podría decirse que Santamaría lo acompañó bien, en particular en el primer tiempo. Arean lo hizo en la vanguardia. Sus jugadas cortas buscaron la continuación que sólo puede encontrar en el ausente Veira, nunca más "presente". Y también su acción acaba por diluirse.

**Más eficiencia**

En el resto no encontró el perdedor los hombres capaces de enmendar las cosas. Irusta anotó para su foja graves fallas que fueron goles para River. Páez no transmite ya seguridad. Gramari, como Carotti, no muestra condiciones para jugar en un equipo "grande". Desde su incorporación, Rendo no ha mostrado nada todavía como para que sea una solución. No "pesa" y buen tiempo parece jugar "a las escondidas". Solamente cuando se volcó hacia la izquierda y trató de cortar las comunicaciones que tendía Cap, su team reaccionó y controló las acciones, mas ofensivamente San Lorenzo siguió inconexo y sin definición. Telch tampoco compuso un trabajo valedero.

Ante tal adversario, fácil es darse cuenta de que a River, que dio sensación de conjunto, que arrancó jugando desde ese jefe de maniobras que fue Cap, imponiéndose en el centro del campo, le bastaron algunos realizadores para concretar sus impulsos, su penetración decidida al camino del gol. En esa tarea, Lallana resultó gran valor. Realizó jugadas muy hábiles y estuvo siempre dispuesto para sacar ventaja de las oportunidades. A su lado no desentonó Sarnari, con un segundo tiempo eficiente en la labor de medio campo, destruyendo y construyendo. Delem efectuó un buen juego de cesiones acertadas, si bien no lució en la definición. Los demás estuvieron a tono con el cúmulo de posibilidades que sus cualidades permiten suponer.

En la defensa, Gatti se desempeñó con mucho acierto en las veces que tuvo que jugar "pensando". Matosas jevantó su rendimiento en la etapa final, pero tuvo a su favor que en buena parte del match San Lorenzo no contó con número 7, a raíz de su desorientación marcada y de su andar desvaído.

### Análisis

**SAN LORENZO**

| | |
|---|---|
| Avances primer tiempo | 73 |
| Avances segundo tiempo | 68 |
| Total de avances | 141 |
| Avances terminados dentro del área | 12 |
| Tiros al arco | 9 |
| Atajados | 1 |
| Desviados | 7 |
| En los palos | 1 |
| Goles | 0 |
| Fouls cometidos en ataq. | 4 |
| Fouls cometidos en defen. | 17 |
| Pelotas enviadas afuera | 16 |
| Corners cedidos | 10 |
| Hands | 2 |
| Posiciones adelantadas | 7 |

**RIVER PLATE**

| | |
|---|---|
| Avances primer tiempo | 64 |
| Avances segundo tiempo | 64 |
| Total de avances | 128 |
| Avances terminados dentro del área | 23 |
| Tiros al arco | 10 |
| Atajados | 2 |
| Desviados | 5 |
| En los palos | 0 |
| Goles | 3 |
| Fouls cometidos en ataq. | 6 |
| Fouls cometidos en defen. | 19 |
| Pelotas enviadas afuera | 25 |
| Corners cedidos | 8 |
| Hands | 2 |
| Ponsiciones adelantadas | 6 |

**Nota:** Se entiende por avances las oportunidades que tiene cada equipo, con pelota dominada, para atacar.

Irusta se adelanta y con un puñetazo aleja la pelota que pretendió Delem

# Vigoroso encuentro y un arduo empate de Platense

### Platense 1 v. F. C. Oeste 1

Jugado en Platense.

Arbitro: Luis Pestarino.

**Platense** E. J. Topini; H. Medina y J. C. Schneider (capitán); S. R. Ruiz, H. Scardulla y J. C. Murúa; J. H. Miranda, N. Togneri, A. H. Marchesi, O. Guzmán y E. E. Gennoni. Guardavalla suplente, F. J. Gerónimo. Director técnico, Antonio Falduti.

**F. C. Oeste:** R. S. Marrapodi; S. De Gioia y J. B. Leonardi; J. A. Etchevest, E. Collado y A. P. Mogaburu; J. A. Pastorini, H. R. Berón (capitán), F. R. Ribaudo, M. A. Tojo y A. H. Garabal. Guardavalla suplente, R. F. Piazza. Director técnico, Pedro Rodolfo Dellacha.

## *El conjunto de F. C. Oeste lució un mayor ajuste*

**Primer tiempo:** No hubo goles.

**Segundo tiempo:** 26 minutos, Tojo (FCO); 36, Mogaburu (F. C. O.), en contra de su valla.

Tercera: Platense 2 v. F. C. Oeste 1.

Reserva: Platense 1 v. F. C. Oeste 1.

Recaudación: 1.184.290 pesos, por la venta de 7757 entradas.

* * *

Ofensivas casi totalmente anuladas en la mayor parte del período inicial. A pesar de las dificultades que tuvo el ataque local para conseguir con soltura el tributo de sus defensores, el ahinco de sus componentes les permitió hostigar con alguna frecuencia, pero sólo hasta los primeros quince minutos, la valla de Marrapodi. Dos tiros posteriores de Collado, ejecutados desde lejos, marcaron el comienzo de un mejor desempeño general de Ferro. Gennoni, poco después, remató sin dirección un pase preciso de Guzmán; un shot de Garabal corrió la misma suerte; tres empeñosas iniciativas de los centrales locales fueron desbaratadas por otros tantos seguros quites de Leonardi, y casi en las postrimerías de la etapa un envío enérgico de Tojo hizo rebotar la pelota en la parte alta del travesaño.

### Segundo tiempo

Platense volvió a su típica modalidad: congregar gente ante su valla. A esa estrategia, Oeste opuso una clara ambición ofensiva, maniobrando sus integrantes con soltura en medio campo y también en las proximidades de Topini. Buen trabajo para antular a cargo de Schneider, algunas veces de Medina, pese a sus brusquedades; pero quien más se destacó, en punto a contención, fue Togneri, cuyo desempeño, en cambio, resultó insuficiente para irse.

Incuestionable conquista la obtenida a los 26 minutos por **Tojo**, al recoger con acierto una imperfecta intervención de Topini, quien no apresó en forma debida un remate de Ribaudo. Sobrio Ferro en todos los aspectos de su juego. Pero, imprevistamente, quedó empatado el score nueve minutos antes de concluir el match. Marchesi avanzó con resolución; tiró, por fin, y la pelota, tras pegar en una pierna de **Mogaburu**, llegó a la red fuera del alcance de Marrapodi.

## Desacuerdos

Para Platense, la festiva habilitación de su field —arcos y tribunas observan ahora otra orientación—, estuvo en desacuerdo con el desempeño de su equipo, cuyo potencial orgánico, tanto como la destreza de cada uno de sus jugadores, no se exhibió en la medida de sus recientes aciertos.

F. C. Oeste accionó hábilmente en defensa y ataque. Su zaga cubrió bien y marcó con celo a wingers e insiders locales. De la custodia de Marchesi se ocupó, en forma inalterable y también con eficiencia, el ubicuo Berón, en atinada sincronización con el mejor de todos: Collado, un valor que quitó, empujó y anuló a maravillas cualquier estratagema ensayada, pero pocas veces concretada, por los cinco delanteros adversarios. Platense se halló, entonces, sin gestores ofensivos, sin comunicación precisa entre Scardulla y Togneri y, por consiguiente, sin panorama claro para el avance. Nexo ideal, por contraste, mantuvieron Ribaudo, Tojo y Garabal; sus iniciativas, abundantes, sueltas y veloces, materializadas con no más de una gambeta, el centro ceñido o el shot peligroso y potente, provocaron riesgos concretos a Topini y a Schneider, únicos defensores locales que se comportaron conforme con las necesidades, en vista de la flojedad de Medina, Ruiz y Murúa. Ferro resultó, pues, mejor equipo y estuvo a punto de merecer un éxito sólo frustrados por el empeño sin pausas de Platense.

Collado, en todas. Ahora, alejando un ceñido centro de Miranda, con vigor.

Agil intervención de Topini. Lo cubre Schneider. Berón no llega a tiempo

# Boca, sin conformar

## Argentinos fue rival peligroso

### *Boca 1 v. Argentinos 1*

Jugado en Boca Juniors.

Arbitro: Roberto Goicoechea.

**Boca Juniors:** A. Roma; J. M. Silvero (capitán) y S. Marzolini; Ayres Moraes, A. U. Rattin y F. Sacchi; O. O. Corbatta, Angel C. Rojas, A. V. Silveira, Alfredo Rojas y O. Pianetti. Guardavalla suplente, N. M. Errea. Director técnico, Néstor Raúl Rossi.

**Argentinos Juniors:** O. A. Miguelucci; J. C. Valentino y M. E. O. Echegaray; J. E. Diez (capitán), H. D'Ambrosio y A. O. Vieitez; G. Luraschi, R. J. Pupo, O. J. Malleo, M. Benítez y R. R. Ulrich. Guardavalla suplente, R. Navarro. Director técnico, Florencio Doval.

**Primer tiempo:** 14 minutos, Angel Rojas (B.J.).

**Segundo tiempo:** 24 minutos, Benítez (A.J.).

Tercera: Boca Juniors 3 v. Argentinos 2.

Reserva: Boca Juniors 3 v. Argentinos 0.

Recaudación: 1.674.750 pesos.

* * *

Los reiterados aunque poco ordenados ataques locales tuvieron su premio bien pronto. Cuando se jugaban 14 minutos Silveira escapó por la derecha y envió centro bajo. La pelota pasó entre las piernas de Pianetti y fue recibida por **Angel Rojas** que remató con violencia, llegando el balón a la red ante la pasividad de Miguelucci.

Después del gol, Argentinos intentó cambiar su disposición táctica para buscar el empate, pero Boca estaba agrandado y no permitió la inmediata reacción. A los 19, Miguelucci detuvo oportunamente un shot bajo de Silveira, que había escapado solo, y poco después Angel Rojas, habilitado por Corbatta, avanzó libre de rivales y cayó cuando se encontraba frente a Miguelucci.

**Pierde Malleo**

Una buena oportunidad perdió Argentinos a los 28. Malleo recibió un centro alto, bajó la pelota con el pecho, giró y enfrentó solo a Roma, tirando recto y a las manos del guardavalla. Salió luego del campo Silveira para cambiar su calzado y pocos minutos más tarde nuevamente Argentinos estuvo cerca del gol. Ayres cabeceó mal un centro y entregó a Ulrich. El shot bajo de éste fue desviado por Roma.

### Segundo tiempo

Mejor dispuesto reanudó la lucha el team visitante. Las cargas se alternaron y la defensa boquense mostró algunas fisuras importantes, ya evidenciadas durante el primer tiempo. A los 5, Diez envió centro alto que cabeceó Benítez, enviando Roma sobre el travesaño con ágil salto. En seguida atacó Boca y Pianetti alcanzó a rematar, rebotando la pelota en Diez.

**Empate y decepción**

El gol del empate llegó a los 24 minutos. Luraschi avanzó por la derecha y envió centro. Pupo dejó pasar y recibió **Benítez** que entró entre Silvero y Sacchi, superando a Roma con tiro cruzado.

Boca atacó desordenadamente y su rival se las compuso para retener la pelota en medio campo y así destruir la continuidad de los esfuerzos del equipo local.

El cabezazo de Alfredo Rojas no "funcionó". Aquí se anticipa Miguelucci

## Enigma para el "batidor libre"

Argentinos entró a jugar con Valentino de "batidor libre". Echegaray y Diez sobre los punteros; Vieitez con Alfredo Rojas y D'Ambrosio junto a Angel Rojas. El "plan" duró muy poco. Ya se había resquebrajado varias veces frente a un jugador sin cabida en el esquema: Angel Rojas, asimilado al fútbol de creación e imprevistos que destruye todo lo pensado en el vestuario.

El gol obligó a Argentinos a atacar, cosa que sólo pudo hacer con algunas posibilidades en el final del primer tiempo. Pasar de la defensa al ataque, luego de "agrandar" al rival, es un deseo que no se consigue por el simple hecho de quererlo. Por eso Boca siguió atacando y pudo aumentar. Como el segundo gol no llegó, Argentinos cambió la marcación —D'Ambrosio se fue adelante y Valentino dejó su papel de "batidor" para incorporarse a la línea de cuatro zagueros— y, a favor de la agrupación de sus hombres en la zona izquierda de Rattin, donde Silveira era total desorden y carreras sin control, pudo manejar el medio juego y la pelota en mayor proporción.

**Problemas del "batidor"**

En esos momentos, quienes hacían vaticinios sobre cuántos goles marcaría Boca no advirtieron las fallas defensivas del team local. Sacchi era muchas veces tomado a medio camino y obligaba a Marzolini a apresurados cierres. Silvero, siguiendo la pelota, descuidaba su posición. Y la agrupación de hombres de Argentinos, con gran trabajo de Benítez, fue adquiriendo importancia.

En síntesis, el equipo visitante fue a no jugar y se encontró con que podía hacerlo. Entonces se hizo fuerte y buscó el gol con más posibilidades. Llegó el empate y nuevamente apareció Valentino con su rol de "batidor". Argentinos no quiso salir del habitual papel de los equipos que juegan como visitantes y se conformó con la igualdad.

Y he aquí el contrasentido. Jugando con "batidor", Argentinos perdía. Cambió y pasó a controlar el juego. Una vez logrado este propósito, otra vez el "batidor" para perder —o por lo menos arriesgar— lo conquistado. Un enigma que podrán resolver los panegiristas del fútbol "moderno".

Boca deberá decidirse ante la disyuntiva que plantean los dos Rojas. O seguir tirando centros para el fútbol choque de Alfredo —lo que hace el actual Boca— o rodear a Angel Clemente de jugadores que intenten arrancar y llegar buscando los claros, tocando y haciendo pesar la habilidad sobre la fuerza. Por ahora, se cosechan silbidos y quejas, pese al invicto.

No llega la cortada para Angel Rojas. Miguelucci se arroja al suelo y detiene

VIVIR SE PUEDE, PERO NO DEJAN!

TATO SIEMPRE EN DOMINGO

HOY 21.00

TELEONCE 11

# Sin goles en La Plata

## Resultado justo en cotejo donde faltó emoción

### Estudiantes 0 v. Racing 0

**LA PLATA.** — Jugado en Estudiantes.
Arbitro: Angel Norberto Coerezza.
**Estudiantes de La Plata:** H. J. Poletti; M. A. López y J. C. Spadaro; R. F. Cheves (capitán), R. H. Madero y C. Malbernat; C. S. Bilardo, R. Santiago, M. N. Conigliaro, E. Flores y J. R. Verón. Guardavalla suplente, J. A. Olevnicky. Director técnico, Osvaldo Juan Zubeldia.
**Racing:** A. M. Cejas; N. Anido (capitán) y M. A. Vidal; R. Bouzas, O. J. Pastoriza y R. Perfumo; O. T. Canadel, J. C. Rulli, J. C. Cárdenas, J. D. Mantinoli y C. Castillo. Guardavalla suplente, C. Szapiel. Director técnico, José M. García Pérez.
Tercera: Estudiantes 3 v. Racing 1.
Reserva: Estudiantes 4 v. Racing 1.
Recaudación: 908.750 pesos.

Mejor comienzo de Racing que, merced a la buena labor de Rulli, Pastoriza y Anido, predominó en las acciones. A pesar de ello a los 10 minutos Estudiantes contó con una buena oportunidad, cuando Conigliaro, ubicado sobre la derecha, recibió un pase de Bilardo y tiró desviado desde una buena posición. Cuatro minutos después, López remató sorpresivamente y determinó la intervención de Cejas. Sólo a los 21 minutos Racing estuvo cerca de la conquista al ejecutar Martinoli un tiro libre con habilidad tal que Poletti sacó al corner en buena atajada. Se llegó así a los 28 minutos en que los visitantes perdieron la mejor ocasión de todo el encuentro: avanzó Martinoli desde media cancha y, entrando al área, remató bajo y sesgado; Poletti solo detuvo a medias y Cárdenas, a dos metros del arco desguarnecido, echó por encima del travesaño.

Anido rechaza con un cabezazo y se anticipa a Conigliaro y Flores.

En el segundo tiempo Estudiantes pareció salir más dispuesto y a los 5 minutos Flores, como puntero izquierdo, ejecutó un centro pasado, Bilardo conectó de cabeza en el otro costado y Cejas detuvo sin dificultad. A partir de allí, mejor ubicados Madero y Santiago, el juego se equilibró, pero sin peligro para las vallas, que no padecieron zozobras; sólo a los 24 minutos Cárdenas, bien ubicado, tiró débil a las manos del guardavalla, y 4 minutos después un remate muy alto de Verón —bien apoyado por Conigliaro— puso algún matiz interesante en un cotejo que decayó gradualmente.

Salida de Poletti ante la entrada de Cárdenas

## Sólo brillaron los defensores

Faltó en el juego el matiz que da la emoción frente a las vallas, dando lugar de esta manera a un espectáculo sólo discreto. La ausencia de forwards con cabal dominio de la función ofensiva restó peligrosidad a buenos planteamientos del medio campo, especialmente por parte de Racing. Los visitantes contaron en ese sector con el brillante acoplamiento de Rulli y Pastoriza que, sobre todo en el primer tiempo, impusieron el ritmo del encuentro. De allí, surgieron las mejores concepciones que sólo encontraron tímido eco en la pareja izquierda que careció de la necesaria colaboración, especialmente por parte de Cárdenas, quien diluyó las únicas oportunidades reales de conquista.

En esa primera parte, Racing fue levemente superior debido a ese mejor trabajo de medio campo, donde Estudiantes no estuvo acertado, ya que Madero, demasiado despreocupado de toda marcación, y Santiago, sin gravitar mayormente, fueron superados por la buena labor de Rulli, quien no sólo corrió el campo, sino que jugó con habilidad. A pesar de ello le bastó a Estudiantes con la magnífica seguridad de López, bien complementado por Spadaro y Malbernat, para anular la peligrosidad de Martinoli, el único delantero que remató a media distancia.

El segundo tiempo, para infortunio del espectáculo, acentuó aún más la ineficacia de las ofensivas, máxime que una acertada marcación ahora de Santiago sobre Rulli y cierta recuperación de Madero equilibró las acciones en todos los sectores; desapareció prácticamente todo peligro para las vallas por cuanto también disminuyó la acción efectiva de Castillo y Martinoli. Quedó, por instantes, la iniciativa en poder de Estudiantes, pero sus forwards en ningún momento coordinaron, esperando todo de alguna escapada afortunada de Verón o Flores, e insistiendo en la continua demarcación de Conigliaro sobre la derecha, que sólo motivó el lucimiento de Vidal, muy medido y oportuno en las cesiones, o la de Anido que, prácticamente, careció de toda zozobra.

### Habilitaron una cancha

La mesa directiva de la AFA habilitó la cancha del Club Juventud Unida, frente a la estación Muñiz, la que será escenario hoy del encuentro del equipo local con Ituzaingó.

### En primera B

Todos los partidos de primera B del domingo 30 del actual tendrán una entrada común de 100 pesos.

### Invitación a Perette

La Confederación Brasileña de Deportes, en un despacho firmado por su presidente, Joao Havelange, invitó al titular de la AFA, Dr. Francisco Perette, a presenciar el encuentro del 9 del mes próximo entre los seleccionados de ambos países. El Dr. Perette presidirá la delegación que irá a Francia y a Río de Janeiro.

## Comendador

En una ceremonia efectuada en la embajada italiana, el representante diplomático de ese país impuso, por disposición expresa de su gobierno, la Orden del Mérito de la República Italiana, en el grado de Comendador, al presidente del Club River Plate, señor Antonio V. Liberti, en reconocimiento por la extensa labor deportiva y de acercamiento desarrollada entre estos dos países. La comisión directiva de River Plate se "adhirió al alborozo de su presidente y comparte con el mismo la gloria que significa ser distinguido por el gobierno de ese gran país amigo, que ha sido tierra de sus mayores".

# Lanús, digno rival de Rosario Central

**Los locales realizaron una lucida exhibición, pero los visitantes contraatacaron con eficiencia. Bieli dio el triunfo a los rosarinos**

### Rosario Central 2 v. Lanús 1

**ROSARIO.** — Jugado en Rosario Central.
Arbitro: Carlos Nai Foino.
**Rosario Central:** E. N. Andrada (capitán); J. Casares y O. N. Sesana; D. P. Aranda, J. A. Mesiano y A. A. Manillo; E. H. Juárez, J. C. Cortés, J. F. Sasia, N. Manfredi y A. A. Bielli. Guardavalla suplente: A. R. Spilinga. Director técnico: José D'Amico.
**Lanús:** R. H. Irusta; F. J. Bravo y R. L. Avalos; R. C. Tedesco, H. Guidi (capitán) y M. Degli'Innocenti; F. D. Parenti, M. E. Pando, A. M. Silva, R. Acosta y J. J. De Mario. Guardavalla suplente: S. Piazza. Director técnico: Pedro Areso.
**Primer tiempo:** 17 minutos, Sasía (R.C.), y 23, Acosta (L.).
**Segundo tiempo:** 32 minutos, Bielli (R.C.).
Tercera: Rosario Central 1 v. Lanús 4.
Reserva: Rosario Central 2 v. Lanús 1.
Recaudación: 816.780 pesos.

* * *

Juego de calidad de Rosario Central en el primer período. Casi todos los hombres, en sucesión de toques y avances, dieron al match un ritmo poco habitual, actuando con prestancia y seguridad. Con planteamientos de alto nivel técnico, mostró habilidad y dominio territorial. Lanús tuvo voluntad y aciertos que consiguieron frenar por momentos la superioridad del rival, siempre brioso y dueño de un empuje avasallador difícil de controlar. El éxito local estuvo avalado por una acción de conjunto elástica y de planteos de efecto, que no dieron lugar a una victoria más amplia por la capacidad defensiva de Lanús y, en particular, por la férrea disposición de Irusta, sólido baluarte de los visitantes.

Lanús en el primer período penetró poco en el terreno adversario. Cuando lo hizo, reveló velocidad y decisión. Ello ocurrió en circunstancias en que Rosario Central dominaba y tenía sus líneas defensivas muy adelantadas, permitiendo la obtención del empate. El accionar posterior de Rosario Central fue muy cauto y conservador, dando origen a que la situación cambiara. Durante el juego un remate de Cortés rebotó en el travesaño, a los 13 minutos. En seguida se registró el gol de Sasía, y seis minutos después el empate de **Acosta. Bielli**, a los 32 de la segunda etapa, obtuvo el tanto de la victoria rosarina.

## CAMPEONATO DE PRIMERA DIVISIÓN

| CLUBS | J. | G. | E. | P. | Pts. | Goles F. | Goles C. | Local G. | Local E. | Local P. | Visitante G. | Visitante E. | Visitante P. |
|---|---|---|---|---|---|---|---|---|---|---|---|---|---|
| 1 River Plate ..... (3) | 8 | 5 | 1 | 2 | 11 | 15 | 6 | 3 | 1 | – | 2 | – | 2 |
| 5 Rosario Central .. (11) | 8 | 4 | 3 | 1 | 11 | 13 | 7 | 3 | 1 | – | 1 | 2 | 1 |
| 4 Vélez Sarsfield ... (8) | 8 | 4 | 3 | 1 | 11 | 15 | 7 | 2 | 1 | 1 | 2 | 2 | – |
| 9 Banfield ..... (6) | 8 | 4 | 2 | 2 | 10 | 14 | 11 | 3 | – | 1 | 1 | 2 | 1 |
| 1 Boca Juniors ..... (1) | 8 | 2 | 6 | – | 10 | 12 | 9 | 1 | 3 | – | 1 | 3 | – |
| 5 F. C. Oeste ..... (9) | 8 | 3 | 4 | 1 | 10 | 8 | 4 | 2 | 2 | – | 1 | 2 | 1 |
| 1 Atlanta ..... (5) | 8 | 2 | 4 | 2 | 8 | 9 | 10 | 1 | 2 | 1 | 1 | 2 | 1 |
| 13 Estudiantes ..... (14) | 8 | 3 | 2 | 3 | 8 | 12 | 12 | 1 | 2 | 1 | 2 | – | 2 |
| — Platense ..... (—) | 8 | 3 | 2 | 3 | 8 | 8 | 8 | 2 | 1 | 1 | 1 | 1 | 2 |
| 9 Argentinos Jrs. .... (15) | 8 | 2 | 3 | 3 | 7 | 12 | 15 | – | 2 | 2 | 2 | 1 | 1 |
| 15 Chacarita Juniors . (12) | 8 | 1 | 5 | 2 | 7 | 7 | 10 | 1 | 2 | 1 | – | 3 | 1 |
| 5 Independiente (*) . (2) | 8 | 1 | 5 | 2 | 7 | 8 | 8 | 1 | 2 | 1 | – | 3 | 1 |
| — Lanús ..... (—) | 8 | 2 | 3 | 3 | 7 | 7 | 8 | 1 | 2 | 1 | 1 | 1 | 2 |
| 11 Racing (*) ..... (6) | 8 | 1 | 5 | 2 | 7 | 10 | 13 | 1 | 2 | 1 | – | 3 | 1 |
| 14 Gim. y Esgrima ... (13) | 8 | 3 | – | 5 | 6 | 7 | 13 | – | – | 4 | 3 | – | 1 |
| 16 Newell's Old Boys . (16) | 8 | 1 | 4 | 3 | 6 | 6 | 11 | – | 3 | 1 | 1 | 1 | 2 |
| 11 Huracán ..... (9) | 8 | 1 | 3 | 4 | 5 | 11 | 17 | 1 | 2 | 1 | – | 1 | 3 |
| 5 San Lorenzo ..... (4) | 8 | 1 | 3 | 4 | 5 | 5 | 10 | – | 1 | 3 | 1 | 2 | 1 |

(*) Tienen un partido suspendido a los 20 minutos del segundo tiempo, con el score 2 a 2, a resolución del Tribunal de Fenas.

El número que precede al nombre del club indica su colocación al cumplirse la 8ª fecha del torneo anterior y el que está después la que ocupó al finalizar. En igualdad de puntos hemos colocado a los equipos por orden alfabético, pues la AFA no toma en cuenta el gol average. Fueron obtenidos en total 179 goles.

### RESERVA

| | J. | G. | E. | P. | Ps. | Gf. | Gc. |
|---|---|---|---|---|---|---|---|
| Atlanta | 8 | 6 | 1 | 1 | 13 | 19 | 6 |
| Rosario Central | 8 | 6 | 1 | 1 | 13 | 22 | 6 |
| Independiente | 8 | 5 | 2 | 1 | 12 | 15 | 7 |
| River Plate | 8 | 6 | – | 2 | 12 | 18 | 10 |
| Banfield | 8 | 4 | 3 | 1 | 11 | 12 | 9 |
| F. C. Oeste | 8 | 5 | 1 | 2 | 11 | 19 | 12 |
| Boca Juniors | 8 | 4 | 2 | 2 | 10 | 12 | 9 |
| Vélez Sarsfield | 8 | 3 | 4 | 1 | 10 | 17 | 13 |
| Racing | 8 | 3 | 2 | 3 | 8 | 18 | 13 |
| Chacarita Juniors .. | 8 | 2 | 3 | 3 | 7 | 6 | 14 |
| Argentinos Juniors . | 8 | 2 | 2 | 4 | 6 | 8 | 16 |
| Huracán | 8 | 3 | – | 5 | 6 | 9 | 17 |
| Newell's Old Boys .. | 8 | 2 | 2 | 4 | 6 | 11 | 19 |
| San Lorenzo | 8 | 3 | – | 5 | 6 | 8 | 14 |
| Estudiantes | 8 | 1 | 2 | 5 | 4 | 13 | 20 |
| Gimnasia y Esgrima | 8 | – | 4 | 4 | 4 | 9 | 14 |
| Platense | 8 | – | 3 | 5 | 3 | 6 | 14 |
| Lanús | 8 | – | 2 | 6 | 2 | 9 | 18 |

### TERCERA

| | J. | G. | E. | P. | Ps. | Gf. | Gc. |
|---|---|---|---|---|---|---|---|
| Estudiantes | 8 | 7 | 1 | – | 15 | 22 | 4 |
| River Plate | 8 | 7 | – | 1 | 14 | 18 | 6 |
| Vélez Sarsfield | 8 | 6 | 1 | 1 | 13 | 20 | 9 |
| San Lorenzo | 8 | 4 | 4 | – | 12 | 14 | 6 |
| Boca Juniors | 8 | 4 | 2 | 2 | 10 | 13 | 12 |
| Gimnasia y Esgrima | 8 | 4 | 2 | 2 | 10 | 15 | 12 |
| Argentinos Juniors . | 8 | 3 | 2 | 3 | 8 | 15 | 15 |
| Atlanta | 8 | 3 | 2 | 3 | 8 | 16 | 13 |
| Racing | 8 | 4 | – | 4 | 8 | 14 | 12 |
| Independiente | 7 | 3 | 1 | 3 | 7 | 14 | 12 |
| Platense | 8 | 2 | 2 | 4 | 6 | 11 | 13 |
| Rosario Central | 8 | 3 | – | 5 | 6 | 5 | 16 |
| Huracán | 7 | 2 | 1 | 4 | 5 | 14 | 16 |
| Chacarita Juniors .. | 8 | 2 | 1 | 5 | 5 | 6 | 13 |
| Lanús | 8 | 2 | 1 | 5 | 5 | 11 | 17 |
| Newell's Old Boys .. | 8 | 2 | 1 | 5 | 5 | 8 | 18 |
| F. C. Oeste | 8 | 1 | 2 | 5 | 4 | 9 | 14 |
| Banfield | 8 | – | 1 | 7 | 1 | 3 | 20 |

De todas MADERAS lo mejor es... CHAPADUR

## Dichos y hechos

Parece que las cosas van cambiando en Huracán. Por lo menos los jugadores cobran al día. Los pocos que han quedado del plantel de antes recuerdan muy frescas épocas de grandes atrasos en el pago de las remuneraciones y de compañeros que se fueron de la entidad mediante convenios desventajosos, con la poda de gran parte de la deuda a cambio de la libertad de acción. Cuando en los primeros días de este mes se abonaron los sueldos y parte proporcional de la prima —los premios se pagan en los mismos vestuarios— hubo hechos que no pasaron inadvertidos.

Tras el adiestramiento matinal, los jugadores se reunieron en un asado a la criolla en las mismas dependencias del estadio, oportunidad en que cada elemento recibió un cheque con sus haberes de abril, que en conjunto sumaron alrededor de 1.000.000 de pesos.

Los futbolistas se miraron entre ellos —no querían creer que se fuera a imponer en el club esa desusada innovación—, se tejieron mil conjeturas y se hicieron los chistes de práctica: "¿Tendrán fondos? ¿Hasta cuándo durará esto?"

* * *

Cambian los tiempos. Cuando Raúl H. Colombo era presidente de la AFA, cada viaje era motivo para una efusiva despedida o un acalorado recibimiento de dirigentes de la Asociación y de clubs y de amigos. Anteayer partió para Londres. Sólo dos consecuentes amigos fueron a despedirlo: el delegado de Estudiantes de La Plata, Santiago Bianchetti, y el ex representante de Rosario Central, Felipe Lulo. Es que ahora sólo es presidente de la Confederación Sudamericana. Al margen de ello, aquellos dos pasaron su buen susto cuando se acercaba la hora de salida del avión y Colombo no aparecía en Ezeiza. Colombo llegó con el tiempo justo para subir a la máquina. Durante el trayecto por la autopista, se levantó el capot de su coche y tuvo que hacer pinitos para evitar un accidente y luego arreglar el desperfecto.

* * *

Platense habilitó la remodelación de su estadio de Núñez. Invirtió elevadas sumas en las obras, por más que contó con la ayuda de socios y simpatizantes y de la municipalidad. Hubo quienes trabajaron muchos días como simples obreros; otros se hicieron presentes con donativos de materiales, otros con dinero. Un socio, que solicitó se mantuviera en reserva su nombre, hizo un préstamo de 300.000 pesos, en dos entregas de 150.000 cada una, sin pedir intereses. "Me lo devuelven cuando puedan". Son actos que reconfortan. El estadio será inaugurado pasado mañana con una ceremonia que se hará a las 10, fecha en que se cumplirá el 60 aniversario de la fundación de la entidad, cuyo equipo actúa en primera desde 1913, con algunas incursiones por primera B.

# Vélez Sarsfield: ataque demoledor

**Excelente actuación de A. González y Willington, dentro de una coordinada ejecutoria de avance. Gimnasia resultó una débil expresión**

### Vélez Sarsfield 5 v. Gimnasia 1

Jugado en Vélez Sarsfield.
Arbitro: Luis Pedro Spinetto.
**Vélez Sarsfield:** R. A. Domínguez; I. S. Ovejero y L. M. Ateia; H. V. Avalos, A. Cielinski (capitán) y R. J. Canosa; E. J. Curia, L. L. Recúpero, D. A. Willington, A. González y J. C. Carone. Guardavalla suplente, J. M. Marín. Director técnico, Jorge Ismael Ruiz.
**Gimnasia y Esgrima de La Plata:** C. J. Minoian; P. L. Galeano y A. Rosl; W. Davoine (capitán), R. D. Rogel y A. Carro; L. G. P. Ciaccia, A. A. Sosa, E. Restivo, M. Pardo y B. Guagliardi. Guardavalla suplente, R. Romera. Director técnico, Alejandro Galán "Jim López".
**Primer tiempo:** 7 minutos, Willington (V.S.); 32, Carone (V. S.), y 41, Pardo (G.).
**Segundo tiempo:** 20 y 24 minutos, González (V.S.), el segundo por tiro penal; 34, Carone (V. S.).
Tercera: Vélez Sarsfield 4 v. Gimnasia 1.
Reserva: Vélez Sarsfield 2 v. Gimnasia 1.
Recaudación: 548.380 pesos.

Con un dispositivo sumamente ambicioso y una lucida actuación de sus hombres de medio campo y sus atacantes, Vélez hizo una excelente exhibición. Ante ello, se pusieron en evidencia las limitaciones de Gimnasia, que si bien logró algunos éxitos como visitante, sólo lo hizo sobre la base de esquemas que explotaron más los desaciertos rivales que de una eficiencia propia.

Los locales tuvieron errores iniciales en su retaguardia, que luego se fueron corrigiendo. Domínguez, a veces mal ubicado, no fue feliz en las entregas y Ovejero tuvo vacilaciones y "pagó" en varias oportunidades por no salir a tomar la marca y enfrentar al rival con pelota dominada. Atela dio ventajas en la marcación y Avalos acusó imprecisiones. Canosa dejó claros, aunque arrastrado a veces por el escaso aporte que al principio Cielinski brindó a la defensa. Ello no fue explotado sino en pocas ocasiones por el ingenuo ataque visitante.

Sólo dos acciones de riesgo en el primer tiempo: una de ellas cabezazo de Pardo que dio en la cara externa del travesaño y otra el gol de **Pardo**, desde cerca, habilitado por Sosa. En el segundo tiempo una sola opción: foul penal de Atela a Ciaccia y tiro de los doce pasos a cargo de Guagliardi, que atajó Domínguez.

La ofensiva de Vélez fue arrolladora. Rosl, aunque actuó bien, tuvo problemas ante la habilidad y ligereza de Curia. Recúpero fue importante en el armado y la obstrucción en el medio campo y llegó con fuerza al área. Willington lució su técnica, y volcado casi siempre a la izquierda, fue pieza importante en el desmarque, junto con Carone, quien fue oportuno y sagaz. Alfredo González, en gran actuación, resultó, con el Nº 9, el propulsor de casi todas las maniobras hechas con singular destreza por su ataque.

Willington abrió el score al enganchar de taco un shot de Recúpero que iba hacia la valla y el piloto, con inteligente maniobra, propició luego el segundo gol, logrado por **Carone**. A los 3 minutos del segundo tiempo, Willington ejecutó un penal por foul de Rosl a Curia, pero lo hizo muy rectamente y Minoian interceptó. Luego González eludió a Rogel, Carro y Galeano y obtuvo la tercera conquista. El mismo jugador, poco después, convirtió un tiro penal por hands de Galeano. Otra vez habilitado por Willington, **Carone** dio cifras finales al éxito de Vélez.

### Estadio y colores boquenses

Hoy se cumplirá el 25º aniversario del fallecimiento de Juan R. Bricchetto, presidente de Boca Juniors desde 1906 hasta 1913 y uno de los gestores de la divisa auriazul. Con ese motivo se oficiará una misa en su memoria, hoy a las 10, en la iglesia San Juan Evangelista y, poco después, se colocará una ofrenda floral en el busto del extinto, que se halla en el hall principal del estadio.

Pasado mañana se cumplirá otro aniversario del estadio boquenses. En 1938 se colocó la piedra fundamental y en 1940 se produjo su inauguración. Los 25 años serán festejados con un acto que se hará mañana al atarceder en una de las dependencias de la cancha.

### Rubén Sosa a Danubio

Rubén Sosa, ex insider de Racing y Platense, está siendo sometido a prueba por el Club Danubio de Montevideo. También tiene una propuesta de 1.000.000 de pesos para incorporarse a un club peruano, lo mismo que el guardavalla José Rosendo Toledo, ex Racing y Estudiantes de La Plata.

## Humo

Suave, aromático, inefable, cada bocanada de su pipa cargada con tabaco CUTER es una invitación al placer.

## Orlando

**RIO DE JANEIRO, 22** (AFP). — Orlando, futbolista brasileño que durante cuatro años fue capitán del equipo de Boca Juniors, de Buenos Aires, firmó contrato con el de Santos. Recibirá una prima de diez millones de cruceros (aproximadamente 1.250.000 pesos argentinos) y trescientos mil cruceros de sueldo sin contar los premios.

## Colaboración de los futbolistas de Independiente

Al cobrar los premios que les correspondieron por la conquista de la copa Libertadores de América, los futbolistas de Independiente, por iniciativa de su capitán, Rubén Marino Navarro, hicieron una donación, consistente en una partida de cemento, para la Misión Salesiana Ceferino Namuncurá, dirigida por el R. P. Oscar Barreto. El año anterior, esta misma misión, que brinda protección y ayuda a 26 tribus de indígenas araucanos, con alrededor de 18.000 miembros y que se halla en Junín de los Andes, provincia de Neuquén, recibió un juego de camisetas con los colores de la institución, destinado a los pequeños indiecitos de la Escuela Nº 114, Hogar Mamá Margarita.

Los jugadores de Independiente, que jugarán los partidos por la copa Europea - Sudamericana bajo la advocación del "Santito de la Toldería Ceferino Namuncurá", prometieron otra vallosa colaboración si resultan campeones, con lo que facilitarán en esa zona de reserva, aborigen del Cacique Manuel Painefilú, en el paraje Pampa El Malleo, situado a 28 kilómetros de Junín de los Andes, la construcción y habilitación de escuelas, centros de alfabetización, postas sanitarias, dispensarios materno - infantiles y cooperativas. La Escuela Hogar Indígena de Capacitación Integral tendrá talleres de hilados, de carpintería, granja, huerta y un establecimiento donde se producirán cerámicas y manualidades indias.

### Escuela del Fútbol

Asumió sus funciones la nueva comisión de la Escuela del Fútbol que dirige Guillermo Stábile. Será presidente Antonio Rotili (Lanús) y secretario, Feliciano Alvarez (Vélez Sarsfield).

## Boca jugará dos matches en Jujuy en junio próximo

El equipo de Boca Juniors aprovechará el receso del campeonato oficial, que se producirá entre el 30 del actual y el 12 de junio, para jugar el 5 y el 6 del mes próximo en Jujuy con Talleres, de esa ciudad. Percibirá 2.400.000 pesos, libres de gastos de traslado y estada.

La delegación boquense viajará por vía aérea, y se dará el caso muy particular de que se abone aquella suma pese a que los visitantes no contarán con seis de sus más calificados elementos: Roma, Marzolini, Rattín, Sacchi, Alfredo Rojas y Alberto González, incluidos en el seleccionado nacional. La entrada costará 500 pesos.

TATO SE PSICOANALIZA..!

TATO SIEMPRE EN DOMINGO
HOY 21.00
TELEONCE 11

# Juego tenso y aceptable empate en Villa Crespo

### Atlanta 0 v. Chacarita 0

Jugado en Atlanta.
Arbitro: José Luis Praddaude.
**Atlanta:** M. A. Sánchez; O. A. Clariá (capitán) y S. Rico; M. R. Vignale, C. T. Griguol y J. C. Allende; J. L. Luna, H. M. Zarich, J. H. Fernández, J. C. Puntorero y R. Salomone. Guardavalla suplente, C. A. Biasutto. Director técnico, Luis Raúl Cardoso.
**Chacarita Juniors:** N. J. Cordero (capitán); A. A. Bertolotti y O. A. Laginestra; R. Blanco, J. I. Sanguinetti y C. A. Ferro; L. F. Leeb, J. C. Gil, C. Rabbito, J. Roldán y N. Rambert. Guardavalla suplente, J. U. Traverso. Director técnico, Juan José Pizzuti.
Tercera: Atlanta 1 v. Chacarita Juniors 1.
Reserva: Atlanta 3 v. Chacarita Juniors 0.
Recaudación: 527.280 pesos.

* * *

Desde los primeros instantes del partido, ambos equipos pugnaron por establecer preeminencia en el centro del campo, finalidad que concretó Atlanta de modo más claro merced a la ensamblada labor de Zarich y Griguol.

Así se llegó a los 11 minutos, en que los locales estuvieron en trance de colocarse en ventaja, cuando un fuerte shot bajo de Fernández dio en un poste, tras centro de Luna, en circunstancias de hallarse Cordero fuera de la valla.

Empero, una ulterior falla de Rico, cuando Sánchez había salido en falso, colocó a Rabbito en posesión favorable, pero Allende salvó en última instancia. Esta alternativa auspiciosa para Chacarita se renovó a poco de ello, por ceder Atlanta el medio campo, registrándose así un potente remate desviado de Rambert y otro de Sanguinetti, que Vignale rechazó sobre la línea del arco.

### Atlanta tradujo superior poder en la ofensiva

Como consecuencia de lo expuesto, se llegó a las postrimerías del primer tiempo con un general predominio de Chacarita.

### Segundo tiempo

Fue suficiente que Atlanta recuperara posiciones para que en la segunda etapa acreditara firmes perspectivas de triunfo. De tal suerte, Fernández exigió a Cordero tras lucida acción individual, apreciándose, también, un cabezazo de Griguol que hizo rebotar la pelota en un poste.

Se registró luego un ligero incidente a raíz de un foul de Leeb a Salomone, hasta que a los 41 minutos Chacarita casi alcanza el triunfo. Se produjo un hands casual de Rico dentro del área; el árbitro otorgó penal y Sánchez rechazó con los pies el shot libre y recto de Rabbito.

## Cualquier definición

Fue un partido que pudo tener cualquier definición lógica. Desde el concreto empate sin goles que registró, hasta el triunfo de Atlanta —que acreditó méritos para ello— o también el éxito de Chacarita, que casi al término del match lo tuvo a su merced al ejecutar un tiro penal.

Todo cabía en la definición. Todo, menos el concepto de haber sido un encuentro atrayente, pues de esto sólo deparó lo incierto del score, inquietud de la que se hicieron carne ambos conjuntos al ofrecer una lucha tensa y nada más.

La preocupación consistió en amontonar hombres. La cosa residía en precisar el lugar más conveniente. Y en tal aspecto, Atlanta prevaleció en acierto al concentrar jugadores en el medio campo —acertados Zarich y Griguol—, mientras que Chacarita lo hizo en su extrema defensa. Con esas modalidades, lógico fue que los locales tradujeran mayor poder ofensivo, particularmente en el segundo período, en cuyo transcurso consiguieron absorber los méritos que su oponente acreditó en la etapa inicial.

En el ataque de Atlanta, al margen de Zarich, Puntorero y Salomone se distinguieron por su poder ofensivo. En Chacarita, Leeb, Rambert y Rabbito asomaron en procura de alguna ponderación, mientras que su defensa, dedicada a sacar pelotas en cualquier dirección, sólo tradujo alguna aptitud de arranque cuando en los últimos 20 minutos de la primera etapa Atlanta cedió el medio campo.

Cordero contiene un shot a media altura, mientras Fernández lo hostiga

OTRA EMISION EXCEPCIONAL DE BUEN TEATRO!
HOY 21.30
TEATRO COMO EN EL TEATRO
el programa laureado como el mejor de su género en la TV argentina
PRESENTA:
LOS QUE QUEDAMOS
La mundialmente célebre comedia dramática de **Giovanni Cenzato**, con el siguiente elenco por orden de aparición:

| | |
|---|---|
| Magdalena | OLGA HIDALGO |
| Clarita | GABRIELA SHOO |
| Francisco | ALDO FAVILLA |
| Dr. Alberto Conti | ENRIQUE KOSSI |
| Dr. Italo de Mari | RICARDO DARIN |
| Prof. Augusto Selva | CORRADO CORRADI |
| Elena Conti | CIPE LINCOVSKY |
| Carlos Dani | OSVALDO CATTONE |
| Dr. Claudio Arteni | MARIO POCOVI |
| Maria Salvi | CARUCHA LAGORIO |
| Perfecta | LEONOR FERNANDEZ |
| Dr. Felipe Anzani | GUSTAVO CAVERO |
| Mons. Mariano Selva | DARIO VITTORI |
| Puesta en escena | Nino Fortuna Olazábal |

11 TELEONCE

# Banfield fue más capaz

La jugada que provocó el penal a favor de Huracán: López (con la pelota) y Villano trabaron a Horster

### Banfield 3 v. Huracán 1

Jugado en Banfield.
Arbitro: Luis A. Ventre.
**Banfield:** E. D. Righi; A. Vázquez (capitán) y O. O. Calics; A. Peano, O. R. Villano y N. López; M. N. Chaldú, R. E. Blázquez, N. S. Raffo, L. Maidana y R. H. Zárate. Guardavalla suplente, O. Cavallero. Director técnico, Benicio Acosta.
**Huracán:** C. A. Buttice; J. C. Ginarte (capitán) y E. J. Jáuregui; O. R. Hornes, S. H. Viberti y A. R. Poncio; H. O. Facundo, M. Loayza, F. Horster, E. Zárate y R. L. Brookes. Guardavalla suplente, J. Zayas. Director técnico, Ernesto Cucchiaroni.
**Primer tiempo:** 12 minutos, R. Zárate (B.).
**Segundo tiempo:** 12 minutos, E. Zárate (H.); 36, Blázquez (B.); 38, R. Zárate (B.).
Tercera: Huracán 4 v. Banfield 0.
Reserva: Banfield 2 v. Huracán 1.
Recaudación: 543.540 pesos.

* * *

El tiro libre de Facundo que exigió a Righi, fue la única jugada de riesgo antes del primer gol de Banfield, conseguido a los 12 minutos: **Zárate** definió sobre la línea del área penal al conectar un cabezazo hacia atrás de Blázquez. Fue amplio el dominio local, que sobre la base de rotaciones y desmarques oportunos prevaleció en el planteo de juego.

Sobre la media hora reaccionó Huracán y a los 33 perdió Loayza gran oportunidad cuando demoró el remate. También Horster fracasó a los 37 cuando luego de sortear a Peano fue despojado por Vázquez muy cerca de la valla.

Volvió luego Banfield a coordinar mejor. Empero, sobre la hora casi empatan los visitantes: Righi cubrió con el cuerpo una impetuosa carga de Brookes.

#### Segundo tiempo

Luego de los primeros instantes en que Banfield mostró gran codicia, fue Huracán el que controló la pelota. A los 7 minutos un shot desde lejos de Viberti y en seguida un centro de Facundo lo recogió Brookes, quien con zurda y de voleo remató desviado. A los 12 minutos sobrevino el empate por tiro penal que **Eladio Zárate** ejecutó a media altura. La conquista entonó a los visitantes, que presionaron. Pero no prosperó esa reacción, recuperando Banfield su mayor fuerza ofensiva.

A los 29 minutos, luego de un doble remate de R. Zárate, la pelota dio en un poste y en seguida se produjo una incidencia: Raffo golpeó en la cara a Viberti, molesto por el violento foul de éste a Blázquez.

En menos de dos minutos desniveló Banfield; a los 36 Blázquez aprovechó una corrida de Zárate y a los 38, fue Blázquez el que cedió a Zárate, el que aumentó con un shot corto.

#### Gestiones en Impositiva

El presidente de la AFA, doctor Francisco Perette, entrevistó a funcionarios de la Dirección General Impositiva, para obtener una moratoria para los clubs por las deudas en concepto de impuestos a los réditos.

#### Match del 25

Arsenal de Llavallol jugará pasado mañana en Monte Grande ante un equipo de la Escuela del Fútbol que dirige el ex jugador racinguista Manuel Quiroga.

#### Reunión del seleccionado

La mayoría de los integrantes del seleccionado nacional que el 31 del actual viajará a Europa se reunió en una confitería de Constitución, contándose entre los asistentes el ex delegado de Banfield, señor Valentín Suárez.

#### Gesto de Sacachispas

Sacachispas no hará uso de la atribución que le confiere una disposición de la AFA: no cobrará los 1450 pesos que Portero debía, garantizar a su rival por el solo hecho de actuar en la cancha de General Rodríguez.

En acción Blázquez, de Banfield, que actuó bien

# Independiente ganó su primer partido

**Venció a Newell's en lucha interesante, pero evidenciando algunos problemas defensivos. Mura y de la Mata fueron sus mejores valores**

### Independiente 2 v. Newell's 0

Jugado en Avellaneda.
Arbitro: Carmelo Minutella.
**Independiente:** M. A. Santoro; R. M. Navarro (capitán) y R. E. Pavoni; R. O. Ferreiro, D. Acevedo y J. C. Guzmán; R. L. Berpao, O. L. Mura, V. de la Mata, R. R. Avallay y R. A. Savoy. Guardavalla suplente, O. Toriani. Director técnico, Manuel Giúdice.
**Newell's Old Boys:** A. M. Gironacci (capitán); L. M. de los Santos y S. Scoppa; H. Ramírez, R. R. Aguirre y R. Nemiña; J. Cardoso, M. Da Silva "Zucca", R. Molina, E. M. Rodríguez y R. O. Belén. Guardavalla suplente, R. E. Fiorio. Director técnico, Gerónimo Díaz.
**Primer tiempo:** No hubo goles.
**Segundo tiempo:** 30 y 31 minutos, Avallay (I.).
Reserva: Independiente 3 v. Newell's 1.
Tercera: Independiente 5 v. Newell's 1.
Recaudación: 545.920 pesos.

* * *

El triunfo de Independiente fue merecido, ya que mostró poseer un mayor número de jugadores técnicamente aptos que su adversario; pero más que este circunstancial resultado, su victoria puede tener trascendencia en sus futuras actuaciones, por la influencia en el estado anímico del team.

Los locales ensayaron todas las fórmulas posibles para vulnerar a la defensa de Newell's, apertura de juego, paredes, cambios reiterados de posición entre Mura y de la Mata, ambos de muy buena actuación tanto en el medio campo como en posición de atacantes natos.

Ese accionar criterioso no fructificó durante todo el primer tiempo y gran parte del segundo, exclusivamente por imprecisión en los remates finales o por excesivo apresuramiento en hombres habitualmente serenos, producto de la nerviosidad y desasosiego imperantes en los jugadores y el público adicto. Pero bastó que **Avallay** consiguiera el primer tanto con un remate de emboquillada de rara trayectoria y casi de inmediato el mismo delantero, tras una espectacular jugada de Bernao, marcara el segundo gol, para que todo el team, que celebró con llamativa alegría ambas jugadas, pareciera encausarse con un ritmo nuevo y con renovada confianza en sus propias fuerzas.

No obstante este triunfo subsisten en Independiente serios problemas defensivos, por falta de anticipo y seguridad, lo que posibilitó que en muchas oportunidades su valla estuviera a punto de caer ante los contraataques del perdedor, que también jugó aceptablemente, dentro de sus posibilidades y que tuvo en Gironacci y Aguirre a sus mejores valores.

## Cohesión

Banfield consiguió una victoria amplia en las cifras y en el juego. Exhibió llamativa cohesión en todas sus líneas y también una acertada capacidad para contraatacar, que le permitieron obtener tres lucidas definiciones. Su mayor mérito fue el accionar coordinado de sus hombres, que llevaron la pelota desde las últimas líneas siempre con desmarques y rotaciones inteligentes. El bloque defensivo se complementó con habilidad, y si hubo algunas fallas de Vázquez, ellas no complicaron la eficaz ayuda de sus compañeros. Calics y Villano sobresalieron en la función de enlace con la línea delantera.

Adelante fue parejo el rendimiento, y sin planteo egoísta la pelota corrió en todas direcciones en busca del hombre mejor ubicado. Muy meritoria fue la actuación de Blázquez, que estuvo casi permanentemente en las principales jugadas y, además, con un gran sentido de buscar el claro, Chaldú no aprovechó las gruesas fallas de su marcador, Jáuregui, y sus veloces entradas invariablemente finalizaron fuera del área menor.

Pese a la intención de realizar un juego corto y rápido, careció el equipo de Huracán de organización, y todos sus avances se debieron a esfuerzos individuales de algunos hombres que mostraron condiciones: Viberti y Horster. El resto diluyó su entusiasta accionar con algunas jugadas recias, y la extrema defensa tuvo serias fallas.

## *Los encuentros de fútbol que se realizarán hoy*

En la jornada futbolística de hoy se jugarán a las 14.45 los matches correspondientes a los certámenes de primera B, primera C y de fútbol aficionado, cuya nómina es la siguiente:

**Primera B, duodécima fecha:** Los Andes v. San Telmo, Deportivo Italiano v. Arsenal de Sarandí (en F. C. Oeste), Almagro v. Colón, Deportivo Morón v. Argentino de Quilmes, Excursionistas v. Central Córdoba, Tigre v. Defensores de Belgrano, Sarmiento v. Deportivo Español, Quilmes v. Nueva Chicago, Unión v. All Boys, Villa Dálmine v. Temperley y Dock Sud v. Talleres. El Porvenir quedará libre.

**Primera C, décima fecha:** Luján v. Almirante Brown, Estudiantes v. Barracas Central, Riestra v. Brown, Flandria v. Leandro N. Alem, Sportivo Palermo v. Comunicaciones, Liniers v. Colegiales, Porteño v. Sacachispas, Arsenal de Llavallol v. J. J. de Urquiza y Fénix v. Defensores de Cambaceres.

**Primera Aficionados: Zona Sur, tercera fecha:** General San Martín v. Deportivo Paraguayo (en Sacachispas), General Mitre v. Defensores de Almagro (en Arsenal de Sarandí), Tristán Suárez v. Piraña, Juventud de Bernal v. Macabí y General Lamadrid v. Victoriano Arenas. Quedará libre Luz y Fuerza.

**Zona Norte, segunda fecha:** La Paternal v. Defensores de Corrientes (en J. J. de Urquiza), Midland v. Acassuso, Atlas v. Centro Español (en Colegiales), Juventud Unida v. Ituzaingó y Central Argentino v. 9 de Julio.

Actuarán como locales los equipos mencionados en primer lugar.

## Goleadores

| | |
|---|---|
| J. Carone (V. Sarsf.) | 7 |
| J. Lallana (R. Plate) | 6 |
| R. Ulrich (Arg. Jrs.) | 5 |
| J. Verón (Estudiantes) | 5 |
| R. Zárate (Banfield) | 5 |
| H. Zarich (Atlanta) | 5 |
| C. Castillo (Racing) | 4 |
| M. Conigliaro (Estud.) | 4 |
| O. Pianetti (Boca Jrs.) | 4 |
| N. Raffo (Banfield) | 4 |
| Alfredo Rojas (Boca J.) | 4 |
| Angel Rojas (Boca J.) | 4 |
| E. Zárate (Huracán) | 4 |
| B. Acosta (Lanús) | 3 |
| J. Albrecht (San Lor.) | 3 |
| R. Avallay (Independ.) | 3 |
| N. Borgogno (R. Central) | 3 |
| L. Cubilla (R. Plate) | 3 |
| E. Flores (Estudiantes) | 3 |
| N. Manfredi (R. Cent.) | 3 |
| J. Miranda (Platense) | 3 |
| A. Nardiello (Ch. Jrs.) | 3 |
| M. Pardo (Gim. y Esg.) | 3 |
| D. Willington (V. Sarsf.) | 3 |

**Goles en contra**

R. Blanco (Ch. Jrs.) 1, v. G. y Esgrima; O. Clariá (Atl.) 1, v. Huracán; H. D'Ambrosio (Arg. Jrs.) 1, v. Independiente; C. Ferro (Ch. Jrs.) 1, v. Lanús; R. Gramari (San Lor.) 1, v. N. O. Boys; A. Mogaburu (F.C.O.) 1, v. Platense; M. Vidal (Racing) 1, v. Chacarita Jrs.

## Apuntes

"A este Avallay hay que mandarlo a Mendoza. Es un tronco." El mismo espectador: "Minella no sabe nada, debió incluir a Avallay en el seleccionado". Opiniones dispares entre las que mediaron los dos goles del mendocino.

* * *

Se pasó Willington. Sus amagues y acometidas eran festejados desde las tribunas, como en un ruedo, con un sonoro ¡Olé!

* * *

El invicto de Gimnasia, como visitante, se derrumbó como un castillo de arena.

* * *

Un codazo de Viberti a Chaldú mereció una represalia por el jaleo a que el veloz winger brasileño sometió a Jáuregui.

* * *

Una aberración. Rico fue el jugador más pobre de Atlanta.

* * *

El múltiple Puntorero llevó la pelota con los pies, contuvo a un rival con su mano derecha y sujetó su pantalón con la mano izquierda.

* * *

Corbatta y Echegaray jugaron a quién se equivocaba más. Ganó el winger boquense.

* * *

Silveira tuvo un rasgo de multiplicidad. Llegó la pelota cuando estaba atándose el zapato, se levantó, hizo un preciso pase y terminó de acondicionar su calzado.

* * *

Cesarini buscaba con sonrisa socarrona a sus detractores de unas fechas atrás. Continúan las palmadas de congratulación en la espalda.

* * *

Bielli, poco a poco, va entrando en los puntos más altos del mercado rosarino.

* * *

Trusta, de Lanús, había atajado con suerte. Andrada, de Rosario Central, había defendido con eficiencia. La jugada era calcada como con papel carbónico, pero las opiniones fueron según el color de la casaca que se veía.

* * *

Luis Pestarino pareció jugar a la murra, tantas fueron las señales que partieron de sus dedos señalando el número del futbolista infractor.

* * *

Los simpatizantes de Ferro recibieron a su equipo con abundantes papelitos. Los de Racing con muy pocos. Cuestión de puntos que separan a ambos equipos en las posiciones.

* * *

Lo único novedoso para los platenses fueron las flamantes camisetas de Estudiantes y Racing.

* * *

Por los altavoces de Atlanta se pregona un "slogan" encaminado a aumentar el caudal societario: "La cancha más solicitada y la de los grandes espectáculos. Hágase socio de Atlanta".

## *El fútbol en números*

**CAMPEONATO DE PRIMERA DIVISION 1965**

**Jugada la 8a. fecha**

**ARBITROS — Dirigieron más partidos:** Barreiro (6), Coerezza (6), R. Goicoechea (6), Minutella (6), Praddaude (6), Pestarino (6), Spinetto (6) y Ventre (6). **Menos:** Dellacasa (3).

**EXPULSIONES** — En total: 26 jugadores. **Equipos a los que les expulsaron más jugadores:** Boca (6) y Racing (6).

**GOLES** — Total convertidos 179. **En los primeros tiempos:** 80. **En los segundos:** 99. **Locales:** 95. **Visitantes:** 84. **Media por fecha:** 22,37. **Media por partido:** 2,48.
**Total de goles convertidos en igual cantidad de fechas jugadas en el último campeonato profesional a 18 equipos (1950):** 261.
**Media por partido, jugada la 8a. fecha del último campeonato español;** 2,44, **Italiano:** 2,16, inglés: 2,51.
**Partidos en que se anotaron más goles:** Atlanta - Racing, 3-3 (6 goles), 4a. fecha, y Vélez - Gimnasia, 5-1 (6 goles), 8a. fecha.
**Equipo que jugó más partidos sin convertir goles:** San Lorenzo (5).
**Marcados por los números:** Diez: 40. **Once:** 40. **Nueve:** 34. **Siete:** 22. **Once:** 22. **Cinco:** 7. **Seis:** 4. **Dos:** 1. **Tres:** 1. **Cuatro:** 1. **En contra:** 7.
**La mejor serie de efectividad:** Banfield (14 goles en 8 fechas consecutivas).
**La peor:** Platense (cuatro fechas consecutivas sin anotar goles).
**La mejor serie de efectividad individual:** E. Zárate (H.) (4 goles en cuatro fechas consecutivas).

**LESIONADOS — Total de jugadores que han debido abandonar definitivamente el campo de juego durante el transcurso de un partido:** 8.
**PENALES — Sancionados:** 24. **Convertidos:** 15. **Detenidos:** 8. **Desviados:** 1.
**Convertidos en igual número de fechas del último campeonato español:** 15. **Desviados:** 2. **Detenidos:** 0. **Convertidos en igual número de fechas del último campeonato italiano:** 14. **Desviados:** 0. **Detenidos:** 2.

**JUGADORES QUE CONVIRTIERON PENALES**

| | |
|---|---|
| Castillo (R.) | 3 |
| Ulrich (AJ) | 3 |
| Acevedo (I) | 2 |
| Albrecht (S. L.) | 1 |
| Belén (Newell's) | 1 |
| Flores (E.) | 1 |
| A. González (VS) | 1 |
| Lallana (R. P.) | 1 |
| Zárate E. (H) | 1 |
| Zarich (A) | 1 |

**JUGADORES QUE ERRARON PENALES**

| | | |
|---|---|---|
| Beni Guagliardi (G.E.) | 1 | c/Vélez (detenido) |
| Curia (V.S.) | 1 | c/Lanús (detenido) |
| Garro (P.) | 1 | c/Independiente (detenido) |
| Luna (A.) | 1 | c/Racing (detenido) |
| Nardiello (Ch.) | 1 | c/Gimnasia (desviado) |
| Rabito (C.H.) | 1 | c/Atlanta (detenido) |
| Savoy (I.) | 1 | c/Platense (detenido) |
| Willington (V.S.) | 1 | c/Gimnasia (detenido) |
| Zarich (A.) | 1 | c/Newell's (detenido) |

**GUARDAVALLAS QUE DETUVIERON PENALES**

| | | |
|---|---|---|
| L. Carrizo (R.) | 1 | a Luna (A.). |
| Domínguez (V.S.) | 1 | a B. Guagliardi (G.E.) |
| Ginoracci (N.O.B.) | 1 | a Zarich (A.) |
| Irusta (L.) | 1 | a Curia (V.S.) |
| Moian (G.E.) | 1 | a Willington (V.S.) |
| Santoro (I.) | 1 | a Garro (P.) |
| Sánchez (A.) | 1 | a Rabito (Ch.) |
| Topini (P.) | 1 | a Savoy (I.) |

**Equipos que tiraron más penales:** Argentinos Jrs. (3), Atlanta (3), Independiente (3), Racing (3) y Vélez (3).
**Equipo que más veces fue sancionado con penales:** Racing (4).

**PUNTOS — La mejor serie positiva:** River Plate (8 puntos en cuatro fechas consecutivas).
**La más negativa:** Platense (tres fechas consecutivas sin ganar puntos).

**REEMPLAZOS DE GUARDAVALLAS:** 1. Di Meglio (H.) a Navarro.

**RECAUDACIONES — La mayor en un partido:** $ 4.298.850 (San Lorenzo-River Plate, 8a. fecha).
**La menor:** $ 303.160 (Chacarita - Lanús, 2a. fecha).
**La mayor en una fecha:** $ 14.282.435 (1a.).
**La menor:** $ 7.518.270 (6a.).
**Total recaudado en 8 fechas:** $ 95.788.365.

**RESULTADOS — El triunfo más abultado:** Vélez sobre Gimnasia, 5-1 (por 4 goles de diferencia).
**Scores finales más repetidos:** 1-1 (15) y 3-1 (12).

**VALLAS — Equipo que más veces mantuvo su valla invicta:** Ferro Carril Oeste (en 5 partidos).
**Menos:** Arg. Juniors (0), Huracán (0) y Racing (0).
**SE MANTIENE INVICTO:** Boca Juniors.

## *Rubén Bonin es el puntero en una prueba ciclista*

**SANTA FE.** — Ayer se realizó la segunda etapa de la Vuelta Ciclista del Litoral, entre Reconquista-Las Toscas y regreso a Reconquista, sobre un total de 206 kilómetros.

A las 8, partieron 36 competidores y la llegada a Las Toscas se registró a las 10h.51m.15s. en el siguiente orden: 1o., Rubén Bonin, en 2h.51m.15s.; 2o., Héctor Acosta; 3o., Luis Breppe, y luego el resto del pelotón.

Después de una neutralización en Las Toscas se reanudó la competencia a las 14 y el arribo a Reconquista se produjo en el orden siguiente: 1o., Rubén Bonin; 2o., Delmo Delmastro; 3o., Roberto Breppe; 4o., Luis Breppe, todos con tiempo de 5h.38m.6s.

La posición general coloca ahora en el primer puesto a Rubén Bonin, con 10h.33m.5s.; seguido por Delmastro, con el mismo tiempo; el tercer lugar lo ocupa Luis Breppe, con 10h. 33m.50s.

Hoy se disputará la tercera etapa entre Reconquista, Alejandra y San Javier, sobre 173 kilómetros de caminos de tierra.

**Primera etapa**

La primera comenzó en la ciudad de San Justo y finalizó en la de Reconquista, luego de cubrirse 222 kilómetros. Partieron 37 competidores y después de una neutralización en la ciudad de Vera, donde llegó primero Delmo Delmastro, representante del Deportivo Español de Buenos Aires, el pelotón reanudó la competencia, llegando aproximadamente a las 16 a la ciudad de Reconquista, punto final de la primera etapa.

1o., Delmo Delmastro, 4h.55m. 27s., con un promedio de 43km. 680 por hora; 2o., Rubén Bonin, 4h.55m.47s.; 3o., Luis Breppe, 4h.56m.2s.; 4o., Juan Scattizza, 4h.56m.12s. En el quinto puesto se ubicaron Miguel Sigura, Héctor Acosta, Antonio Dalleres, Mauricio Ramón, Luis Szabó, Gustavo Huck, Roberto Breppe, José Rosa y Fermín Hidalgo, todos con un tiempo de 5h. 4m.51s.

## *Un torneo atlético se hará el martes*

Pasado mañana se realizará en el barrio de Mataderos, una reunión atlética libre a todo competidor. Se efectuarán siete carreras pedestres y la partida de todas ellas se hará en la avenida del Trabajo 5358, iniciándose la primera a las 9.30.

J. Koester, defensor chileno, quita la pelota a R. Vásquez (San Martín) en el match que terminó 1 a 1

# Igualó el equipo chileno de hockey

El equipo chileno de hockey sobre césped de Caballeros de Manquehué efectuó su presentación en nuestro medio empatando en un gol con el de San Martín.

El encuentro resultó veloz y reñido y los tantos fueron conquistados por R. Westendarp, para los visitantes, y por O. Roullet, a los 33 y 34 minutos del primer tiempo, respectivamente.

Al comienzo San Martín se mostró más peligroso, pero luego reaccionaron los chilenos que remataron siempre fuerte al arco desde cualquier ángulo ni bien penetraban en el círculo de tiro.

En el segundo tiempo, aunque los jugadores de Manquehué demostraron hallarse cansados, permitiendo el dominio del rival, ensayaron peligrosos contraataques.

Los equipos formaron así:
**San Martín:** J. Español, R. Anderson, J. Piccioli, O. Roullet, W. Westerdale, M. Prada, E. Gramatica, J. Marinoni, R. Vázquez, G. Lorenzo, H. Harman.
**Manquehué:** W. Lein, J. Koester, A. Zirpel, A. Wenz, J. Ebensperger, H. Buttinghausen, G. Wagner, G. Guldenberg, R. Westendarp, M. Jungk, W. von Appen.

**Los resultados**

**Partido internacional (caballeros):** San Martín 1 v. Manquehué (Chile) 1. **Damas, primera:** Belgrano 1 v. Atlético San Isidro 2, Olivos 1 v. San Fernando 0, Soc. Alemana de Gimnasia 1 v. Gimnasia y Esgrima 3 y Suri 0 v. Harrod's-Gath y Chaves 1. **Ascenso:** Y.P.F. 3 v. San Martín 4, Banco Nación 3 v. Hurling 0, Lomas 1 v. Ogarriti 0, Arrows 2 v. Mar del Plata 2 y Esso 0 v. Municipalidad 1. **Segunda, sección B:** Y.P.F. 2 v. San Martín 0, Banco Nación 5 v. Hurling 0, Lomas 2 v. Ogarriti 0, Arrows 2 v. Mar del Plata 0, Asoc. Alemana de Quilmes 1 v. Municipalidad 0 y San Isidro Club 2 v. Universitario de La Plata 1. **Sección A:** Belgrano 1 v. Atlético de San Isidro 2, Olivos 1 v. San Fernando 0, Soc. Alemana de Gimnasia 0 v. Gimnasia y Esgrima 4, Suri 4 v. Harrod's Gath y Chaves 0 y Banco Provincia G.P. v. Atlético Rosario P.P. **Tercera, sección A:** Atlético de San Isidro 0 v. Gimnasia y Esgrima 0, Quilmes 3 v. Atalaya 1 y San Fernando 2 v. Suri 2. **Sección B:** Municipalidad 1 v. San Isidro Club 2 y San Martín 5 v. Comunicaciones 1. **Cuarta:** San Martín A 1 v. San Martín B 1, Municipalidad 1 v. Banco Hipotecario 0, Asoc. Alemana de Quilmes 2 v. Obras Sanitarias 1 y Comunicaciones 1 v. Ducilo 5.

**Posiciones de la 1a. división de damas**

| | J. | G. | E. | P. | Fs. | Gf. | Gc. |
|---|---|---|---|---|---|---|---|
| Quilmes | 5 | 4 | 1 | 0 | 9 | 8 | 2 |
| C.A.S.I. | 5 | 3 | 2 | 0 | 8 | 10 | 7 |
| G.E.B.A. | 5 | 3 | 1 | 1 | 7 | 7 | 3 |
| Olivos | 4 | 3 | 1 | 0 | 7 | 7 | 4 |
| Harrod's | 6 | 3 | 0 | 3 | 6 | 10 | 7 |
| S. Fernando | 6 | 0 | 4 | 2 | 4 | 4 | 6 |
| S. Alem. Gim. | 5 | 1 | 1 | 3 | 3 | 5 | 9 |
| Suri | 4 | 0 | 3 | 1 | 3 | 4 | 5 |
| Rosario | 5 | 0 | 2 | 3 | 2 | 5 | 8 |
| Belgrano | 5 | 0 | 1 | 4 | 1 | 2 | 11 |

# Llevaráse a efecto hoy la carrera de Nurburgring

El Concejo Municipal de la ciudad de Colonia tenía ante sí un ambicioso proyecto presentado por el Algemeine Deutsche Automobil Club —el Automóvil Club Alemán—. Se trataba de la construcción de una pista apta para competencias automovilísticas y motociclísticas, que sirviera para alentar la construcción mecánica a través de la actividad deportiva, a la vez que agregara un atractivo turístico a la región de Eiffel.

Este proyecto era, en ese momento, de gran importancia; así lo evidenciaba el entusiasta apoyo de un señor llamado Konrad Adenauer, quien ocupaba entonces el puesto de gobernador de Colonia. Y Adenauer lo apoyaba no sólo porque estuviera de acuerdo con las ventajas permanentes que ofrecería la existencia de un circuito deportivo, sino porque el enorme trabajo requerido para construirlo, poder resolver, parcial y momentáneamente, el problema de desocupación que aquejaba entonces al país.

El Dr. Creutz donó los terrenos necesarios al municipio; terrenos de topografía irregular, recubiertos por un manto de lava volcánica. La construcción comenzó en 1922 y en 1928 se realizó sobre ella la primera carrera. En el interín debieron removerse 35.000 metros cúbicos de tierra y lava para establecer la continuidad del trazado. La lava se utilizó luego para pavimentar la superficie de la pista.

Teniendo en cuenta la topografía del terreno, se pensó que se podría construir un circuito que reprodujese, en una distancia relativamente corta, todas las dificultades que se encuentran normalmente en un circuito carretero: subidas y bajadas; curvas rápidas junto a sinuosos trazados de montaña, rectas y desniveles, es decir, un circuito cuidadosamente planeado para romper los automóviles y el sistema nervioso de los conductores.

Sí, esto debía ser posible, y lo era en tal manera que es difícil encontrar una carretera que incluya todas las dificultades que ofrece el circuito de Nurburgring, el circuito artificial más complicado del mundo.

La pista está integrada por dos circuitos: Nordschleife y Südschleife. El primero es el utilizado generalmente en las competencias internacionales como el Gran Premio de Alemania para automóviles de fórmula 1 y los 1000 kilómetros de Nurburgring, para automóviles deportivos. Sus 22.810 metros de longitud comprenden 178 curvas y la más larga de sus rectas es de aproximadamente un kilómetro. Requiere de 40 a 50 cambios de velocidad por vuelta y para totalizar 1000 kilómetros es necesario recorrerla 44 veces.

Después de la última guerra, las fuerzas de ocupación autorizaron a Alemania a reanudar las competencias automovilísticas en 1949. La primera carrera, destinada a automóviles deportivos, se realizó sobre el Nurburgring. En 1953 la Fédération International de l'Automobile acordó puntos para el campeonato de marcas a una carrera de 1000 kilómetros a realizarse sobre este circuito.

No hay un rico historial que avale la importancia de esta carrera joven sobre un circuito excepcional. Pero seguramente han sido las características de esta pista, las que han llevado el nombre de los 1000 Kilómetros de Nurburgring al lado de los del Tourist Trophy inglés, de la Targa Florio siciliana o de las 24 Horas de Le Mans en Francia.

En la carrera de los 1000 Kilómetros de 1964 se establecieron los actuales records del circuito para el total de la competencia y para una vuelta. El record fijado por Scarfiotti-Vaccarrella sobre un automóvil Ferrari 275 Prototipo al ganar la competencia en 7h8m27s, superó por primera vez el tiempo señalado por Brabham y Moss en 1958 con un Aston-Martin. Otro Ferrari 275 Prototipo, conducido por el actual campeón mundial John Surtees, estableció el record de una vuelta en 9m9s. Las lluvias, la niebla, la humedad, tan frecuentes sobre este circuito boscoso ubicado entre las ciudades de Nurburg, Adenau y Döttingen, son más importantes en la determinación de los promedios, que el progresivo avance técnico de los automóviles de competición, avance que se pone en evidencia en otros circuitos donde los records caen regularmente año tras año.

El grado de desarrollo que han alcanzado los automóviles Cobra-Ford y Ford GT, han hecho que las competencias por el actual campeonato de marcas, se presenten como un directo enfrentamiento entre Ford y Ferrari. Fue precisamente en Nurburgring donde el año último el Ford GT, conducido por Phil Hill y Bruce Mc Laren, enfrentara por primera vez —y como era de esperar, con escaso éxito— la élite internacional del automovilismo deportivo.

*Horacio Speratti*

**El trazado de 22,8 kilómetros de longitud de la pista Nordschleife del Nurburgring, ubicada entre las ciudades de Nurburg, Adenau y Dottingen**

# Autos TC correrán hoy la Vuelta de Santa Fe

En un circuito mixto de 589 kilómetros de extensión se realizará hoy la competencia automovilística para la categoría turismo de carretera, fórmula B, Vuelta de Santa Fe, que organiza el Club Jorge Newbery de la ciudad de Venado Tuerto. La carrera se iniciará a las 8 frente al mojón 695 de la ruta 33, en Venado Tuerto y los coches partirán con un intervalo de diez segundos entre sí, de acuerdo con el escalafón de la Comisión Deportiva Automovilística.

A la especial característica de la ruta —349km.900 de pavimento y 239km.100 de tierra— se unirá la capacidad de la generalidad de los volantes inscriptos para producir una carrera de gran atracción. El triple campeón argentino, Dante Emiliozzi, que no compite desde la realización de la Vuelta de Pergamino, tendrá oponentes de la capacidad de Carlos W. Loeffel, reciente vencedor en Ensenada; Hugo A. Gimeno, José Manzano, Luis Di Palma y Marcos Ciani, entre otros, quienes con máquinas veloces y experiencia en la conducción pueden brindar no solamente una lucha sin tregua a lo largo del recorrido, sino también un promedio elevado.

Además de los citados, estarán presentes Raúl Chavert, Oscar Cordonnier, Carmelo Galbato, Nello Marsilli, Floreal Colás, Vicente Galluzzo, Ovidio Tintorelli, Norberto Polinori, Otto A. Parodi, Antonio O. Tempone, Fermín Masseratesi, "Barraux", Angel Eterovich, Jesús R. Risatti, Aldo Zanotti, Juan Luluaga y Enrique Bernardoni.

#### Vuelta del Noroeste

En la ruta 9 de la ciudad de Tucumán, frente al Observatorio Meteorológico, comenzará hoy la prueba para turismo mejorado Segunda Vuelta del Noroeste que organiza la Asociación Tucumana de Automóviles Standard. La partida se efectuará a las 8, con intervalos de 30 segundos entre coche y coche y cinco minutos entre cada categoría.

**Dante Emiliozzi, ganador en la temporada anterior volverá a competir hoy**

La carrera tendrá un recorrido total de 1550 kilómetros y se dividirá en tres etapas. La primera, por realizarse hoy, se hará sobre 485 kilómetros por cubrirse en el tramo que va desde Tucumán a Salta, pasando por Rosario de la Frontera, Gilemes, Pampa Blanca, Empalme Camino a San Pedro, La Mendieta, Empalme Camino San Salvador, Empalme Camino a Palpalá, Empalme Camino acceso a San Salvador, El Carmen y La Ciénaga.

En cada una de las cinco categorías que intervendrán en la competencia figuran inscriptos los siguientes volantes:

**A, hasta 700 c.c. de cilindrada:** Julio Rossi, Oscar Audil, Carlos Acotto, Luis Bauque, José Ram, Omar Barrionuevo, Rodolfo Córdoba, Rold Focke, Esteban Villaverde, Francisco Gallardo, Francisco Rojo y Rogelio Scaramella.
**B, de 701 a 850 c.c.:** Abel Tannure, Héctor Dtefanutti, Aldo Miniutta, "Tuta", Javier Montero, Arias Uriburu, Alfredo Figuera, Ernesto Zamorano y cuatro corredores del equipo IKA, cuyos nombres no se habían dado a conocer hasta ayer.
**C, de 851 a 1150 c. c.:** Dante Gonella, Manuel Pelayo, Angel Gonella, Domingo Reginatto y Julio César Castellani.
**D, 1151 a 1600 c. c.:** Nasif Stéfano, Italo Moreno, Dante Vázquez, Juan Bellavia, Arturo Castro, Alonso López, Andrés Reginatto, Roque Namur, Oscar Cisneros, Guillermo Colucci, Antonio Carretero, Jorge Escamufo y Pío Padrino.
**E, 1601 en adelante:** Jorge Guettas, José Galliotti, Fernando Kelly, Humberto Anzil, Daniel García y Pedro Sancha.

#### Las actividades de "Larry"

Es probable que el volante Alberto Rodríguez Larreta, "Larry", conduzca uno de los Renault 1093 del equipo IKA que intervendrá en la carrera de turismo mejorado que se hará el domingo próximo en La Cumbre.

No hemos conversado de esto, precisamente, con "Larry", pero sí lo hicimos sobre algunos de los temas en que se lo alude día en nuestra última sección Automotonotas, y por él mismo nos enteramos de que su situación económica es normal y que Carlos A. Pairetti no tiene ya cuentas pendientes con él.

También nos explicó, con marcado entusiasmo, que está trabajando en la preparación de un coche que equipará con un motor F 100, con el que reanudará su actividad en la categoría TC.

## *Racing venció en hockey sobre ruedas: 3 a 1*

Racing venció a Los Andes por 3 a 0 en la fecha inicial del campeonato de hockey de primera sobre patines de la Federación Porteña de ese deporte. Los equipos formaron de la siguiente manera:

**Racing:** A. Sáenz, M. Zambón, J. Querejeta, Roberto Pérez, Ricardo Pérez y J. Fernández.
**Los Andes:** L. Altomano, H. Peralta, A. Peruffo, N. Peralta y R. Garay.
**Primer tiempo:** A los 2 minutos gol de J. Querejeta (R.).
**Segundo tiempo:** A los 11 minutos gol de N. Peralta (L.A.), a los 13, R. Pérez (R.) y a los 24, M. Zambón (R.).
En el otro encuentro Huracán batió a San Lorenzo de Almagro por 3 a 0.

## *Mealli es ahora el primero en la Vuelta de Italia*

**CATANZARO,** Italia, 22 (AP). — El belga François Brands dio a su país la primera victoria en la Vuelta Ciclística de Italia al ganar la octava etapa, sobre una distancia de 203 kilómetros, entre Maratea y Catanzaro.

El belga registró un tiempo de 5h. 2m. 18s., a un promedio de 40km289 por hora. Brands y Pietro Scandelli, de Italia, lucharon muchos kilómetros, pero Brands, en un ataque final, llegó primero.

El italiano Bruno Mealli obtuvo la camiseta rosada, que indica al primero en la clasificación general, que se hallaba en poder de otro italiano, Vittorio Adorni.

## *En Indianápolis se accidentó el volante Liguori*

**INDIANAPOLIS,** 22 (AP). — Ralph Liguori, de 38 años, sufrió una lesión en el cuello al estrellarse su Daimler Offenhauser contra un muro, durante unas prácticas en la pista de Indianápolis.

El doctor T. A. Hanna, médico de la autopista, dijo que Liguori sufrió una grave contusión y siente un fuerte dolor, pero que no hay evidencias de que tenga fractura o lesión nerviosa.

Liguori perdió el control de su automóvil en el recodo nordeste. La máquina siguió a lo largo de unos 180 metros, chocó contra el muro interior y patinó otros 30 metros.

Veterano corredor de autos de serie, Liguori es un novato en esa pista, no habiendo corrido nunca en las 500 Millas. Clasificó su auto en 1963.

## *En tenis de mesa se impuso A. Meyer*

**ASUNCION,** 22 (AP). — Finalizó en esta ciudad el VII Torneo Abierto Internacional de tenis de mesa, que realizó la Federación Paraguaya de ese deporte.

El argentino Alfredo Meyer ganó el campeonato individual y en damas venció la peruana Gladis Mariyana y Antonio Ratargentina Olga Carreira.

En dobles de caballeros se clasificaron campeones los peruanos Walter Chiang y Armando Galeno y, en dobles mixtos, Gladis M

# Las grandes figuras del tenis que nos visitaron

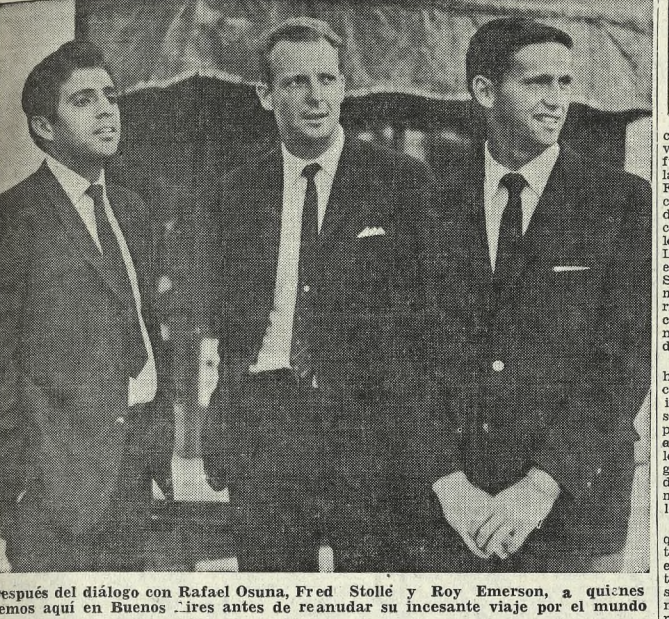

**Después del diálogo con Rafael Osuna, Fred Stolle y Roy Emerson, a quienes vemos aquí en Buenos Aires antes de reanudar su incesante viaje por el mundo**

Recientemente el ambiente deportivo argentino, especialmente el tenístico, se vio conmovido por la presencia de varias figuras de primer orden en el plano mundial. Los nombres de Roy Emerson, Fred Stolle y Rafael Osuna, cotizados y aplaudidos por todos los públicos del mundo, realizaron una demostración de alto vuelo en nuestros courts. Sus nombres, protagonistas de la información cablegráfica durante todo el año, fueron ahora citados como cosa nuestra y es que por unos días nos pertenecieron. Emerson, Stolle y Osuna forman parte de una curiosa especie de hombres que vive permanentemente en verano. Su actividad así lo exige.

### Roy Emerson

Delgado, fibroso, con una mirada simpática que se esconde bajo protuberantes arcos superciliares, Roy Stanley Emerson habla con extraordinaria facilidad. Fuera de la cancha confirma con sus gestos y palabras la impresión de permanente actividad que demuestra su acción en el court. Pero por sí esto no bastara, al expresarse refirma esa idea: "No paro nunca. Llevo vividos sin interrupción diez veranos. El tenis no me permite cambiar de clima".

Acaso haya heredado este ritmo de su padre, Roy Tindall Emerson, quien realizó todo tipo de trabajo para sacar adelante a su familia formada por Phyllis Mabel, su esposa, y tres hijos. Roy, que nació el 3 de noviembre de 1936 en Kingaroy, Australia, es el mayor de los hermanos y desde niño se sintió atraído por el deporte, según la más pura tradición británica, heredada por su país. Completados los estudios, Emerson sintió una atracción irresistible por el tenis grande —así lo llama él— y comenzó a trabajar con ahínco para acceder en los courts. Ya a los 20 años era famoso en el ambiente tenístico y pronto escaló hasta lo más alto: representar a Australia en la copa Davis.

Actualmente en la cúspide de su carrera, Emerson, que percibe ingresos sustanciosos por ocupación tan agradable como es la de jugar al tenis, confiesa que seguirá con la raqueta en la mano hasta que ésta se le caiga: "La raqueta me abandonará a mí antes que yo a ella".

Pero si por ahora su vida se reduce al tenis —ocasionalmente ve a su esposa Joy Mavis y a sus hijos Antony Roy y Heyde Melinda— ya tiene el futuro asegurado con un cargo en el departamento de relaciones públicas de una importante fábrica de cigarrillos de su país.

Emerson sonrió al despedirse y acaso haya pensado, tras esta corta charla, que sostuvimos con él en su hogar de Brisbane, al que sólo volverá dentro de unos meses, quizá sólo para cambiar de equipaje.

### Fred Stolle

Frederick Sidney Stolle, nacido el 8 de octubre de 1938 en Sidney, Australia, está casado con Patricia Ann, es padre de una niña, Mónica Tricia, y vive en Wahroonga. Aficionado a la música, reparte sus gustos entre lo clásico y la folklórica, aunque, como su compatriota Emerson, tiene poquísimo tiempo para disfrutar del hogar y sus bondades. También viajero infatigable, este muchacho rubio, espigado, que cuando sonríe parece recordar alguna travesura de niño, por su gesto de complicidad, conoce todos los rincones del mundo.

Por extraña coincidencia, tanto que acaso sea una técnica australiana, Stolle, como Emerson, tiene su futuro asegurado con una firma de tabacos. Es esto demostración de lo que significa el tenis como vehículo para la popularidad en Australia. "Nosotros decimos, hacemos, o vestimos algo y al poco tiempo la juventud australiana nos sigue".

Como brújula de esa juventud Stolle está bien en su papel. Afirmado como estrella del tenis internacional, entiende que el deporte es el vehículo ideal para establecer contactos humanos con las juventudes de todo el mundo y para servir de esa manera a la patria y a la humanidad. Estas frases las dice con la sencillez de un convencido, y la eficiencia de su juego no nos permite dudar de que sus ideales y su confesada ambición por llegar a lo más alto lo llevarán por el camino que se ha trazado.

### Rafael Osuna

Desde la escuela primaria, es decir, desde que apenas había comenzado a caminar, Rafael Osuna Herrera —nacido el 15 de septiembre de 1938 en México— entró de lleno en el ambiente deportivo. Rafael Osuna Baroño, su padre, y Concepción Herrera, su madre, lo llevaron desde niño al Centro Deportivo Chapultepec, una entidad sostenida por el Banco de México y ubicada en las cercanías del palacio —actualmente museo— donde vivieron el emperador Maximiliano y la princesa Carlota.

Allí Rafael entró en contacto con la vida deportiva y a la vez se conectó con ambientes fuertemente influenciados por las costumbres norteamericanas. Fue alumno destacado en la escuela primaria y cuando su padre, especialista en la extracción y refinamiento del petróleo, se trasladó contratado a Los Angeles, Osuna siguió sus estudios en la Universidad del Sur, en California, donde el mismo tiempo que seguía la carrera hasta doctorarse en ciencias económicas, jugaba al tenis hasta convertirse en figura de primer plano.

Perfectamente ubicado como hombre de utilidad para la sociedad, este joven morocho, de indiscutible raíz azteca y pausada conversación, de más importancia a su carrera —aspira a trabajar en el mercado de valores— que al tenis: "Es un juego muy agradable y al que le debo muchos conocimientos humanos, pero no es para toda la vida."

Buen lector, Osuna confiesa que se inclina por las obras técnicas sobre economía y que el tiempo que le deja libre el tenis lo dedica a perfeccionar sus estudios. Y repite: "El tenis, lo seguiré jugando siempre, pero nada más que jugando..."

## Sin garantías

**SANTIAGO, 22 (AP).** — Los referees chilenos de fútbol temen no contar con garantías para dirigir y por ello desistieron de ir a Bolivia para arbitrar los partidos eliminatorios del campeonato mundial de fútbol.

La Federación Internacional de Fútbol Asociado (FIFA) eligió a jueces de Chile para dirigir los encuentros entre los seleccionados de la Argentina, el Paraguay y Bolivia.

## Propuesta rusa

**LONDRES, 22 (AP).** — Rusia presentó una propuesta para la asamblea anual de la Federación Internacional de Lawn Tennis, por la cual se excluiría al Africa del Sur, a causa de la discriminación racial, del tenis mundial.

## *Buenos Aires se impuso a Córdoba en basquetbol*

El seleccionado de la provincia de Buenos Aires se impuso al seleccionado de Córdoba por 77 a 70 en el primer encuentro del torneo internacional de basquetbol que realiza la Asociación Platense de ese deporte con motivo de festejar las bodas de plata. El match se jugó en el Club Gimnasia y Esgrima de La Plata. En el primer tiempo triunfaba Córdoba por 39 a 36.

Las acciones fueron parejas y emotivas por las constantes variaciones que tuvo el tanteador. La definición se produjo cuando faltaban 5 segundos. Galliadi encestó el segundo tiro libre de los que ejecutó por una infracción que le cometieron. Un minuto antes los cordobeses estaban en ventaja por 76 a 74.

La figura de la cancha fue Marcelo Farías, de Córdoba, quien marcó 36 puntos. Arbitraron los jueces Raimundo Capaderos (uruguayo) y Juan Escalza (argentino).

Los equipos formaron de la siguiente manera:

**Buenos Aires:** Fruet, 22; Cabrera, 10 (x); Barreneche, 1; Disario, 11 (x); De Lizaso, 21 (alineación inicial); Galliadi, 7, y Aggouras, 2. Director técnico, Néstor Radivoy.

**Córdoba:** Farías, 35; Oliva, 8; Regina, 8 (x); Blando, 15 (x); Nikietevich, 2 (x) (alineación inicial); Bertero, 0; Brun, 2, y Montieveros, 5. Director técnico, Mario Argenti.

## Buen triunfo de Racing por 126 a 66

Racing se impuso a Colegiales por 126 a 66 en la segunda fecha del torneo de primera y segunda división que realiza la Asociación Porteña de Basquetbol por la copa Bartolomé Rocamonel Roca. En el primer tiempo Racing ganaba por 49 a 30. Dirigieron los árbitros Escatiza y Burgos. Los equipos formaron de la siguiente manera:

**Racing:** Alix, 18; Chaher, 14 (x); Closas, 20; Guerrero, 21 (x); Villa, 8; Tapia, 14 (x); D'Aquila, 12; Araujo, 8 (x); González, 7, y Romanella, 4.

**Colegiales:** Monti, 9; Muñoz, 1; Aliprandi, 18; Bosio, 5; Albrechet, 11 (x); Bustos, 12 (x); Firiposki, 3, y Bentuza, 2.

### Los demás resultados

Morón 62 v. Fundación Ateneo de la Juventud 51, Macabi 72 v. Claridad 42, Deportivo San Andrés 79 v. Nolting 50, Municipalidad g.p. v. Sociedad Hebraica Argentina p.p., Villa Crespo 84 v. 17 de Agosto 73, Defensores de Santos Lugares 84 v. Ramos Mejía L. T. C. 57, Scholem Aleijem 60 v. Social Parque 47, Sportivo Buenos Aires 74 v. Bristol 61, Teléfonos 61 Estadio 77 v. Glorias 54, Gimnasia y Esgrima 62 v. Victoria 53, Ateneo Popular de Versailles 76 v. Tres de Febrero 39, Imperio Juniors 62 v. Gimnasia y Esgrima de Villa del Parque 58, Santiago de Liniers 84 v. Victoriano Arenas 57, Circulo General Urquiza 79 v. Social Parque 40, Fulgor de Villa Crespo 55 v. Unión Florida 37 y Pueyrredón 67 v. Palermo 65.

## Sustrajeron bolsos a varios jugadores

A los jugadores Carlos D'Aquila, Carlos Tapia, Ernesto Closas y Hugo Araujo, de Racing, les hurtaron los bolsos que contenían el equipo de nylon de cada uno de ellos que la institución había adquirido recientemente. Los bolsos se hallaban en el auto de Carlos D'Aquila mientras cenaban después del partido con Colegiales.

## Torneo Inauguración Casa Propia

En la quinta fecha del torneo de primera y segunda división con handicap que efectúa la Asociación de Basquetbol de Buenos Aires por el trofeo Inauguración Casa Propia se registraron estos resultados:

Barracas Juniors 71 v. F. C. Oeste 67, Barracas Central 72 v. Stentor 62, José Hernández 66 v. Pedro Echagüe 47, River Plate g.p. v. Institución Sarmiento p.p., Libera de Nueva Chicago 76 v. Iturraín 74, Vélez Sarsfield 103 v. Gimnasia y Esgrima de Vélez Sarsfield 74, Glorias Argentinas 90 v. All Boys 74, Atlanta 74 v. Círculo Yapeyú 61, Sportivo Alsina 58 v. Temperley 56, Independiente 66 v. Boca Juniors 48, Gimnasia y Esgrima de Lanús 51 v. Santa Paula 38, Independiente de Burzaco 81 v. Talleres 57, Gimnasia y Esgrima de Lomas 82 v. Deportivo Español 79, San Lorenzo de Almagro 82 v. El Porvenir 60, 69 v. Andes 36 v. La Peña 52 y Lanús g.p. v. Sportivo Barracas p.p.

## Actos deportivos para hoy

**ATLETISMO**

**Ateneo Sarandí:** Prueba sobre 10 kilómetros, para federados y libres, en General Mansilla 2369, Sarandí, a las 9.30.

**BASQUETBOL**

**Atlanta:** Torneo de primera división por el trofeo 25 de Mayo, primera fecha, Independiente v. Gimnasia y Esgrima de Atlanta y. Imperio Juniors, en Humboldt Nº 350, a las 18.30. **Asociación Femenina:** Campeonato de tercera de ascenso, Harrod's Gath y Chaves v. Instituto Agüero Morón v. Unión Obreros y Empleados Municipales, C. Pampero v. Fénix, Lanús v. Chacarita Juniors y Ateneo 12 de Julio v. Platense, en cancha de los primeros, a las 17.

**BOCHAS**

**Federación:** Copa San Martín-Artigas, tercetos de caballeros, primera categoría. Federación Argentina v. Federación Uruguaya, en Municipalidad, avenida del Libertador y Republiquetas, a las 9.30.

**CICLISMO**

**Dante Busato:** Premio Caneschi, carrera para primera, segunda y tercera categorías, en el circuito K.D.T., en Palermo, a las 9.

**EQUITACION**

**Club Hípico Argentino:** Reunión interclubs, en avenida Presidente Figueroa Alcorta 7285, a las 14.

**FUTBOL**

**Primera B:** Duodécima fecha, Tigre v. Defensores de Belgrano, en Avenida 11 de Septiembre Nº 2650, Victoria; Sarmiento v. Deportivo Español, Sarandí, ni 837, Junín; Quilmes A. C. v. Nueva Chicago, en Guido y Sarmiento, Quilmes; Unión v. All Boys, en Avenida López y Planes 3553, Santa Fe; Villa Dalmine v. Temperley, en Luis Acosta y Avda. Bartolomé Mitre, Campana; Sportivo Dock Sud v. Talleres, en Ingeniero Huergo y L. N. Alem, Dock Sud, Avellaneda; Los Andes v. San Telmo, en Santa Fe entre Pedro F. Portela, Lomas de Zamora; Deportivo Italiano v. Arsenal F. C., en F. C. Oeste, Martín de Gainza 250; Almagro v. Colón, en Avda. Mariscal T. de Alvear 185, José Ingenieros; Deportivo Morón v. Argentino de Quilmes, en Brown y La Roche, Morón, y Excursionistas v. Central Córdoba, en Pampa 1376. **Primera C:** Décima fecha: Porteño v. Sacachispas, en Ruta de General Rodríguez a Pilar y Avda. Gaona, General Rodríguez; C. A. Arsenal v. J. J. Urquiza, en Boca Juniors, Brandsen y Del Valle Iberlucea; Fénix v. Defensores de Cambaceres, en Dorrego y Cabrera; Luján v. Almirante Brown, en el Campo Municipal, Luján; Estudiantes v. Barracas Central, en Villarino y Urquiza, Caseros; Deportivo Riestra v. C. A. Brown, en Avda. Lacarra 2600; Flandria v. L. N. Alem, en Avda. San Martín, Empalme Villa Ballester; Central Córdoba (Rosario) v. Deportivo Paraguayo, en Sacachispas, Avda. Lacarra y Barros Pazos; General Mitre v. Defensores de Almagro, en Arse-nal F. C., Avda. Mitre y Avda. Solís, Sarandí, Avellaneda; Tristán Suárez v. Piraña, en Moreno y Escalada, Tristán Suárez; Juventud de Bernal v. Macabi, en Caseros esquina Almirante Brown, Bernal, y General Lamadrid v. Victoriano Arenas, en Desaguadero y Pedro Lozano. **Zona Norte:** Segunda fecha, La Paternal v. Defensores de Cobrientes, en J. Newton Kelsey 51, Caseros; Ferrocarril Midland v. Acassuso, en Víctor Hugo y Viamonte, Libertad; Atlas v. Centro Español, en Colegiales, en Malaver entre Rosadas y Manuel Munro; Juventud Unida v. Ituzaingó, en Avda. León Gallardo y Salerno, San Miguel, y Central Argentino v. 9 de Julio, en Italia 1100, Villa Ballester.

**GOLF**

**Argentino:** Copa 25 de Mayo, eliminatorias, en Kilómetro 41,500. **Bartolomé Mitre:** Premio Doña Amelia, últimos 18 hoyos, en Miguelete, cancha. **Municipalidad:** Premio 25 de Mayo, 36 hoyos, abierto damas y caballeros, primeros 18, en Palermo. **Hindú:** Premio Diana, últimos 18 hoyos, en Don Torcuato. **Ituzaingó:** Gran premio Ituzaingó, segundos 18 hoyos, en San Antonio de Padua. **Jockey Club:** Copa Jockey Club, clasificación ventaja 16 a 22, en San Isidro. **Lomas:** Premio Empire, en Parada La Unión Ferroviaria. **Libertad:** Copa Libertad, clasificación, en Libertad. **Náutico:** Copa San Antonio, semifinales y final, en San Isidro. **Olivos:** Premio 25 de Mayo, eliminatorias y copa Luis Ricciardi, 36 hoyos, fourball a la americana, primeros 18, en General Pacheco. **Ranelagh:** Copa Herrera Vega, 36 hoyos, primeros 18, en Ranelagh. **San Andrés:** Copa Empire, en San Andrés. **San Martín:** Copa Curitas y clasificaciones campeonatos jocales de Caballeros y Veteranos, últimos 18 hoyos, en Sáenz Peña. **Tortugas:** Copa 25 de Mayo, semifinales, en Tortuguitas. **Universitario:** Premio Patria, segundos 18 hoyos, en Villa de Mayo. **Hurlingham:** Premio Presidente, en Hurlingham. **Smithfield:** Copa Ricardo C. Souto, primera y segunda ruedas, en 2 matches.

**HOCKEY SOBRE CESPED**

**Asociación:** Partido internacional, Bartolomé Mitre v. Manquehue, en estación Miguelete, F.G.B.M., a las 15.

**HOCKEY SOBRE PATINES**

**Federación Porteña:** Campeonato de juveniles, cadetes y tercera categoría, en varias canchas, a partir de las 9.30.

**MOTOCICLISMO**

**Federación Argentina:** Premio Semana de Mayo, 125 cc. standard A. P. L., 175 cc. fórmula internacional y sidecars 500 c.c. fórmula internacional, en el Autódromo Municipal, Parque Almirante Brown, a las 15.

**MOTONAUTICA**

**Asociación Volantes:** Quinta reunión con puntación para el campeonato anual, categoría Utility con motor fuera de borda y clase Argentina Mojarra, en el lago del parque Tres de Febrero, a las 14.

**PATO**

**Campo Cimarrones:** Torneo para novicios por los copa Granaderos, en Campo de Mayo, puerta 5, a las 14.

**PELOTA**

**San Fernando:** Torneo copas Promoción, Gimnasia y Esgrima de Lanús v. Atlético Versailles (sexta categoría) y Las Heras v. Liniers (quinta), en Sarmiento y Escalada, San Fernando, a las 18.15. **Glorias:** Torneo por equipos, segunda y tercera categorías, copas Hurlingham y Ford, en Avda. Cazón 1011, Tigre, a las 18.30.

**PELOTA AL CESTO**

**Federación Metropolitana:** Partidos correspondientes a los campeonatos de primera, cuarta, novicios y novicias, en diversas canchas, por la mañana.

**RUGBY**

**Primera:** Quinta fecha, Atlético San Isidro v. Old Georgian, en Roque Sáenz Peña 499, San Isidro; San Martín v. San Isidro Club, en Lope de Vega y Colón, Sáenz Peña; San Fernando v. Universitario, en avenida del Libertador y Almirante Brown, San Fernando, y Pucará v. Buenos Aires, en Falucho sin., Burzaco. **Segunda:** Quinta fecha, Obras Sanitarias v. Los Tilos en Avenida del Libertador 7395; Belromama v. Olivos en el Club de Vialidad Nacional, ruta 205, Empalme con camino a Ezeiza; Alumni v. Champagnat, en Tres Ombúes; Hindú v. Newman en Don Torcuato y La Plata v. Deportiva Francesa en Calles 55 y 122, La Plata. Todos los partidos comenzarán a las 14.45.

**TENIS**

**Asociación:** Certamen interclubs de primera división de caballeros, Argentino v. River Plate, en el parque Tres de Febrero, y Comercio v. Deportes Racionales, en avenida del Libertador 7199. Ambos matches comenzarán a las 13.30. Campeonato de primera división, damas. Estudiantil Porteño v. Argüello, en Barcala 716. Ramos Mejía, y Buenos Aires v. River Plate, en Olleros 1510. Ambos partidos se iniciarán a las 14.

**TENIS DE MESA**

**Federación Argentina:** Campeonato de cadetes, Gimnasia y Esgrima G v. F. C. Oeste A, en Cangallo 1154 y River Plate v. Comunicaciones A, en avenida Figueroa Alcorta 7597. Ambos encuentros comenzarán a las 9.

**YACHTING**

**Náutico San Isidro:** Campeonato argentino para la clase Snipe, frente a San Isidro, a las 10. **Yacht Club Olivos:** Selección de timoneles juniors para el campeonato mundial, clase Penguin, frente a Olivos, a las 10. Regata de 7 millas handicap J. O. G., frente a Olivos, a las 9 horas.


EL ARTE DE PAGAR LOS IMPUESTOS...

TATO SIEMPRE EN DOMINGO

HOY 21.00

TELECINCO 11



# Casa LAZARO COSTA S.R.L.

*Servicios de Calidad*

CALLAO Y SANTA FE 44-1778 y 42-9871/72

RIOJA 280 97-8000 y 97-0091/92


## AVISOS FUNEBRES

### — SEPELIOS —

**HERMENEGILDO ASTI,** q. e. p. d., falleció el 22|5|65. Su esposa, Armida Del Re de Asti; sus hijos Juan Ernesto, Horacio Hermenegildo y Arminda Esther A. de Otamendi; sus hijos pol. Horacio Otamendi, Nefer B. Orradre de Asti y Dora Rosa Bianchi de Asti; hermanos, hnos. pol., nietos, sobrinos y dld. invitan a acompañar sus restos al Cem. local hoy a las 10 hs. C|m., Tres de Febrero 74, San Fernando, — Casa Lestrade. S.

**HERMENEGILDO ASTI,** q. e. p. d., falleció el 22|5|65. — La razón social Hermenegildo Asti e Hijos invita a acompañar sus restos al Cem. local hoy a las 10 hs. C|m., Tres de Febrero 74, San Fernando. — Casa Lestrade. S.

**MARTIN ASTIZ,** q. e. p. d., falleció el 22|5|65. Sus hermanos Vicente, Miguel, Francisco y Pedro; sus hermanas pol. Manuela Vergara, Pía Schapelli y María Antonia Errasti; sobrinos, primos y dld. invitan a acompañar sus restos al Cem. local hoy a las 15.30 hs. C|m., Rivadavia 634, Moreno. — Casa Sallaberry.

**ANTONIA DELIA CORVALAN** Viuda DE BURELA, se durmió en la paz del Señor el 22|5|65, confortada con los auxilios de la santa religión y la b. p. Sus hijos Osvaldo Lidia, Delia Vda. de Mangini, M. Mercedes B. Vda. de Castañeda; su hija pol. Alcira Caprini; sus hermanas Angiolina Burela Vda. de González e Isabel Burela; su hermana política Mercedes Saravia Vda. de Cao; sus nietos, nietos políticos, bisnietos, sobrinos y sobrinos políticos y demás deudos acompañarán sus restos al cementerio de Lomas hoy a las 15 horas. C|m., Paso 147.

**SAAD CARAM (Juan),** q. e. p. d., falleció el 22|5|65. c. a. s. r. y b. p. — Su esposa, Isabel Busader de Caram; sus hijos José Juan, Carmen Graciela Noemí Caram; su padre, José Caram; su hermano Kamel Caram; su Sra. madre pol., Camila A. de Busader; hnos. pol., sobrinos políticos, primos y dld. invitan a acompañar sus restos al Cem. de Lomas de Zamora hoy a 10 hs. C|m., Tel. 1874, Adrogué. — Casa Lassalle S.R.L.

**LUISA BERETERVIDE AL-CORTA DE CASAL,** q. e. p. d., fall. el 21|5|65, c. a. s. r. y b. p. — Sus hijos José, Bernardo, Luisa María, Aurora, Luisa, Eduardo, Elvira y Antonio; hijos políticos Dora R. Hidalgo, María Teresa Pirguiarena de Mérida, Alda Martino y Frida Vázquez; su futuro hijo político Oscar Subirá; hermana política Mercedes G. de Beneyerdiz; sobrinos, primos y dld. y su fiel servidora Eugenia Merlo invitan a acompañar sus restos al Cem. de la Recoleta hoy a las 10.30 hs. C|m. Callao 1410. — Casa Lázaro Costa.

**LUISA BERETERVIDE AL-CORTA DE CASAL,** q. e. p. d., fall. el 21|5|65, c. a. s. r. y b. p. — Sus nietos Liliana A y Carlos J. Casal Martínez, Daniel, Jorge Bernardo y Antonio Casal Vázquez, y Jorge A. Casal Hidalgo invitan a acompañar sus restos al Cem. de la Recoleta hoy a las 10.30 hs. C|m. Callao 1410. — Casa Lázaro Costa.

**LUISA BERETERVIDE AL-CORTA DE CASAL,** q. e. p. d., fall. el 21|5|65, c. a. s. r. y b. p. — María Teresa, María Concepción, Jaime O., Jorge N. y Laura M. Subirá invitan a acompañar sus restos al Cem. de la Recoleta hoy a las 10.30 hs. C|m., Callao 1410 — Casa Lázaro Costa.

**LUISA BERETERVIDE AL-CORTA DE CASAL,** q. e. p. d., fall. el 21|5|65, c. a. s. r. y b. p. — Dr. Bernardino C. Horne y su Sra. Lucía Hidalgo invitan a acompañar sus restos al Cem. de la Recoleta hoy a las 10.30 hs. C|m., Callao 1410. — Casa Lázaro Costa.

**LUISA BERETERVIDE AL-CORTA DE CASAL,** q. e. p. d., fall. el 21|5|65, c. a. s. r. y b. p. — Nicolás Fontana y su Sra. Amelia Pérez invitan a acompañar los restos de su madre en el afecto al Cem. de la Recoleta hoy a las 10.30 hs. C|m. Callao 1410. — Casa Lázaro Costa.

**LUISA BERETERVIDE AL-CORTA DE CASAL,** q. e. p. d., fall. el 21|5|65, c. a. s. r. y b. p. — Sus hijas María Esther D. de Lopardo, Delia Antonia D. Vda. de Bonamino, Nelly Haydée de Pasquali y Adela D. de Ripoll; sus hijos pol. Juan Miguel Lopardo, Héctor Pascual y José Ripoll; sus hermanas Isabel D. de Larroca, Juana D. de Vernazza; nietos, hnos pol., sobrinos, primos y dld. invitan a acompañar sus restos al Cem. de Chacarita hoy a las 9.45 hs. C|v., Colombres 1540, dto. A, — La Sud Americana. Hijos de Domingo Matorta, T. E. 921-5415 y 5868.

**NICOLAS DECINA,** q. e. p. d., falleció el 22|5|65. c. a. s. r. y b. p. — Sus hijas Nerina Esther D. de Lopardo, Delia Antonia D. Vda. de Bonamino, Nelly Haydée de Pasquali y Adela D. de Ripoll; sus hijos pol. Juan Miguel Lopardo, Héctor Pascual y José Ripoll; sus hermanas Isabel D. de Larroca, Juana D. de Vernazza; nietos, hnos pol., sobrinos, primos y dld. invitan a acompañar sus restos al Cem. de Chacarita hoy a las 9.45 hs. C|v., Colombres 1540, dto. A, — La Sud Americana. Hijos de Domingo Matorta, T. E. 921-5415 y 5868.

**NICOLAS DECINA,** q. e. p. d., falleció el 22|5|65. c. a. s. r. y b. p. — Su sobrino Donato Decina y familia invitan a acompañar sus restos al Cem. de Chacarita hoy a las 9.45 hs. C|v. Colombres 1540, dto. A. — La Sud Americana.

**NICOLAS DECINA,** q. e. p. d., falleció el 22|5|65, c. a. s. r. y b. p. — La razón social Decina, Ciorciari y Cía. S. R. L. (La Pirucha) invita a acompañar los restos de su socio fundador al Cem. de Chacarita hoy a las 9.45 hs. C|v., Colombres 1540, dto. A, — La Sud Americana.

**NICOLAS DECINA,** q. e. p. d., falleció el 22|5|65, c. a. s. r. y b. p. — El personal de la razón social Decina, Ciorciari y Cía. S. R. L. (La Pirucha) invita a acompañar los restos de su socio fundador al Cem. de Chacarita hoy a las 9.45 hs. C|v., Colombres 1540, dto. A. — La Sud Americana.

**ROSALBA CELIA DE DURAN,** q. e. p. d., falleció en Luján el 22|5|65, c. a. s. r. y b. p. — Sus hijos Mirta y Norberto; su Sra. madre, Annina Di Cesu de Celia; sus hermanos Avelino J., Filomena C. de Santos y Pedro A.; hnos. pol. Julio Santos y Adelina Salvarezza de Celia; su tío Andrés Di Gesu; tíos, sobrinos, primos y dld. invitan a acompañar sus restos al Cem. local hoy a las 10.30 hs. C|m., Bartolomé Mitre 1032, Luján. — Casa Usberto. St.

**ELISA DURRUTY,** q. e. p. d., falleció el 22|5|65. — Sus hermanos María Esther, Amalia, Rosello y Carlos Alberto; sus hermanas pol. María M. Medina y Matilde Yaz Ferreira; sobrinos y dld. invitan a acompañar sus restos al Cem. de la Chacarita hoy a las 10.30 hs. C|v., Acevedo 1120, Dto. D. Cl d. — Mario Bravo 84. — Casa Luis Tarulla. St.

**ALVARO JORGE FERNANDEZ VAZEZ CORTINAS,** q. e. p. d., falleció en Mar del Plata el 22|5|65. — Fernández Cortiñas y Cía. S. R. L. participa el fallecimiento de su socio fundador, Cld., de Julio 117, San Martín (Mendoza).

**JOSE GUILLERMO GARCIA BRUNO,** q. e. p. d., falleció el 21|5|65. c. a. s. r. y b. p. — Su esposa, Haydeé Elsa Podestá de García Bruno; sus hijos Edgardo Guillermo y Néstor Jorge; su padre político, Alberto Podestá; hijos políticos Edgardo Podestá y María Sara Rosello de Podestá; su tía Silvia Bruno de Traba; tíos políticos, primos, primos políticos y dld. invitan a acompañar sus restos al Cementerio de la Chacarita hoy a las 9.30 hs. desde el velatorio, Carlos Calvo 1878. — Casa Perissé-Laffue, Entre Ríos 840.

**MARIA ELENA RUIZ DE GARCIA FERNANDEZ,** q. e. p. d., falleció el 21|5|65. — Su esposo, Juan García Fernández; sus hijos Juan Luis y Cecilia Mónica; su padre, Lauce C. Ruiz; su hermano Pedro Eralio; hnos. pol., sobrinos, primos y dld. invitan a acompañar sus restos al Cem. de la Chacarita hoy a las 9.30 hs. C|m. Pareja 4141, Capital. — Luchetti Hnos.

**ISABEL GERONI,** q. e. p. d., falleció el 22 de mayo de 1965. — Sus hijos Esther y Mercedes Arduino de Arduino y María Juana Viurrarena de Bosch; sus sobrinos políticos Luis Arduino y Rodolfo A. Bosch; sus sobrinos nietos Héctor Augusto Arduino (aus.) y Nelly Haydée Arduino de Steiner (aus.); sus sobrinos nietos políticos Susana Ferrer Moyano y Ludwig Steiner (ausentes); sus sobrinos bisnietos y deudos invitan a acompañar sus restos al cementerio de la Chacarita hoy a las 10 hs. Casa mort., Gral. Paunero 1549, p. 10, dto. 7, Martínez. — Casa Perissé-Laffue, E. Ríos 840.

**EMILIO GONZALEZ,** q. e. p. d., falleció el 21|5|1965, c. a. s. r. y b. p. — Su esposa, María de los Angeles Vázquez; sus hijos Enriqueta G. de Verges, Dolores G. de Tetamanzi, Oscar y Marta G. de Garin; hijos políticos, sobrinos, primos y dld. invitan sepelio C|Chacarita hoy 9.30 hs. desde la casa velatoria, Galvo 759. — Napolitano Hnos. S.R.L.

**REGINA LEIMDOERFER DE HAJNAL,** q.e.p.d., falleció el 22|5|1965. — Su hijo Juan O. Hajnal; sus nueras; sus nietos, bisnieto y demás deudos invitan a acompañar sus restos al Cementerio Israelita de La Tablada hoy a las 10.30 horas desde Av. Maipú 2104, Olivos.

**REGINA LEIMDOERFER DE HAJNAL,** q.e.p.d., falleció el 22|5|1965. — Raquel y Gunter Grosz, Marietta y Alfredo Roth, Mina y Alfredo Weilinvitan a acompañar los restos de la madre de su íntimo amigo Juan O. Hajnal al Cementerio Israelita de La Tablada hoy a las 9.30 horas desde Av. Maipú 2104, Olivos.

**JOSE JANJETIC,** q. e. p. d., falleció el 22|5|65. — Su esposa, Angélica B. de Fernández; hermanos políticos, sobrinos, primos y dld. invitan a acompañar sus restos al cementerio local hoy a las 11 horas. C|m., Mariano Moreno 1050 (Luján). — Servicio Empresa Luis Astuni, San Martín 601, T. E. 4, Luján.

**JUAN CARLOS CERDEIRAS,** q. e. p. d., falleció en Luján el 22|5|65, c. a. s. r. y b. p. — Sus íntimos amigos Eduardo Abrisqueta, Carlos P. Alvarez, José A. Cano, Pedro Cano, Jesús Cano, Pascual, Hugo N. Isachi, Oscar Aboy, Jorge Aboy, Olegario Maurifio Fernández López Llames, Juan T. López Llames, Osear Manssini, Delfor Manssini, Antonio Méndez, Hugo Torregrina, Victor Alvarez, Fernando Alvarez, Osvaldo Fraga, Francisco Mata marco, Alceo Barrios, Camilo Rovelli y Jorge M. Grand invitan al sepelio C|Luján hoy a las 10 horas. C|m., Mariano Moreno 1150 (Luján). — Servicio Empresa Luis Astuni San Martín 601, T.E. 4, Luján.

**CLEMIRA HAYDEE MEDINA** Viuda DE FAVIO, q. e. p. d., falleció el 22|5|65. c. a. s. r. y b. p. — Su esposo, Antonio Cristofalo; sus hijos José Hugo y Lucía del Valle de Giacomo; su nieto Sergio Alberto; hermanos, hnos. pol., sobrinos, primos y dld. invitan a acompañar sus restos al Cem. de San Isidro hoy a las 11 hs. C|v., Diego Palma 8, San Isidro. C|d., Tres de Febrero 188, San Isidro. Casa Andahuz. St.

**MARIA ADELA CAZENAVE DE DASQUE,** q. e. p. d., falleció el 22|5|65. c. a. s. r. y b. p. Sus hijos Pedro Esther D. Vda. de Carlini, Ana Emma D. de Ballestrasse y Juan Carlos; sus hijos pol. Sara Setner y María Antonia Stromgoli; sus nietos Cacho, Martha, Loli, Nené, Adriana, Paulette, Liliana, Susana y Juan Carlos; sobrinos, primos y dld. invitan a acompañar sus restos al Cem. de la Chacarita hoy a las 10.45 hs. C|m., Cangallo 3736. — Bisso SRL.

**MANUEL COUTO,** q. e. p. d., falleció el 22|5|65. — Su esposa, hijos, hijos pol., nietos, hermanos, hermanos pol., sobrinos, primos y dld. invitan a acompañar sus restos al Cem. de Morón hoy a las 10 hs. C|m. Crematorio del Pabellón, Fournier 1173, El Palomar. — Fattore y Cía., Suc. Pamar. St.

**NICOLAS DECINA,** q. e. p. d., falleció el 22|5|65. c. a. s. r. y b. p. — Sus hijas María Esther D. de Lopardo, Delia Antonia D. Vda. de Bonamino, Nelly Haydée de Pasquali y Adela D. de Ripoll; sus hijos pol. Juan Miguel Lopardo, Héctor Pascual y José Ripoll; sus hermanas Isabel D. de Larroca, Juana D. de Vernazza; nietos, hnos pol., sobrinos, primos y dld. invitan a acompañar sus restos al Cem. de Chacarita hoy a las 9.45 hs. C|v., Colombres 1540, dto. A, — La Sud Americana. Hijos de Domingo Matorta, T. E. 921-5415 y 5868.

**NICOLAS DECINA,** q. e. p. d., falleció el 22|5|65. c. a. s. r. y b. p. — Nicolás Fontana y su Sra. Amelia Pérez invitan a acompañar los restos de su madre en el afecto al Cem. de la Recoleta hoy a las 10.30 hs. C|m. Callao 1410. — Casa Lázaro Costa.

**LUISA BERETERVIDE AL-CORTA DE CASAL,** q. e. p. d., fall. el 21|5|65, c. a. s. r. y b. p. — Sus hijos José, Bernardo, Luisa María, Aurora, Luisa, Eduardo, Elvira y Antonio; hijos políticos Dora R. Hidalgo, María Teresa Pirguiarena de Mérida, Alda Martino y Frida Vázquez; su futuro hijo político Oscar Subirá; hermana política Mercedes G. de Beneyerdiz; sobrinos, primos y dld. y su fiel servidora Eugenia Merlo invitan a acompañar sus restos al Cem. de la Recoleta hoy a las 10.30 hs. C|m. Callao 1410. — Casa Lázaro Costa.

**LUISA BERETERVIDE AL-CORTA DE CASAL,** q. e. p. d., fall. el 21|5|65, c. a. s. r. y b. p. — Sus nietos Liliana A y Carlos J. Casal Martínez, Daniel, Jorge Bernardo y Antonio Casal Vázquez, y Jorge A. Casal Hidalgo invitan a acompañar sus restos al Cem. de la Recoleta hoy a las 10.30 hs. C|m. Callao 1410. — Casa Lázaro Costa.

**LUISA BERETERVIDE AL-CORTA DE CASAL,** q. e. p. d., fall. el 21|5|65, c. a. s. r. y b. p. — María Teresa, María Concepción, Jaime O., Jorge N. y Laura M. Subirá invitan a acompañar sus restos al Cem. de la Recoleta hoy a las 10.30 hs. C|m., Callao 1410 — Casa Lázaro Costa.

**LUISA BERETERVIDE AL-CORTA DE CASAL,** q. e. p. d., fall. el 21|5|65, c. a. s. r. y b. p. — Dr. Bernardino C. Horne y su Sra. Lucía Hidalgo invitan a acompañar sus restos al Cem. de la Recoleta hoy a las 10.30 hs. C|m., Callao 1410. — Casa Lázaro Costa.

**LUISA BERETERVIDE AL-CORTA DE CASAL

# Pueyrredón le complicó el partido a Belgrano

Escapa Alberto Gómez Aparicio, rodeado de F. Gallino, F. Gradín y E. Dirrieu, durante el primer tiempo

En el partido adelantado de la quinta jornada del campeonato de rugby de primera división, jugado en Belgrano, el Atlético de San Isidro venció al equipo de Pueyrredón, con lo que mantiene su condición de invicto y la primera ubicación en las posiciones. Hoy será completada la fecha con estos partido, actuando como locales los citados en primer término: Pucará v. Buenos Aires, San Martín v. S.I.C., San Fernando v. C.U.B.A. (en el Instituto de Educación Física de San Fernando) y C.A.S.I. v. Old Georgian.

### Belgrano 6 v. Pueyrredón 3

Jugado en San Isidro.
Arbitro: Carlos M. Seminario.

**Belgrano:** J. Haack; C. Corneille, H. Rosati, C. Martínez y M. Elicagaray; F. Forrester y A. Gómez Aparicio; Horacio Valenzuela, M. Cole y F. Caillet-Bois; C. Iribarren y L. Tahier; G. Luchetti, F. Gradín y N. Anavi.

**Pueyrredón:** J. Gallino; H. Doncel, M. Hadra, G. Durrieu y R. Foster; M. Olivares y E. Ocampo; A. Cervini, E. Durrieu y J. Alfonsín; A. Abella y F. Gallino; R. Rodríguez, J. Cowan y H. Allona.

**Primer tiempo:** 11 minutos, penal Olivares (P.). Resultado parcial: Pueyrredón 3, Belgrano 0.

**Segundo tiempo:** 6 minutos, try Elicagaray (B.); 27, try Corneille (B.). Resultado parcial: Belgrano 6 v. Pueyrredón 0.

• • •

Muy angustioso triunfo de Belgrano en partido si no brillante por lo menos técnicamente muy superior a cuantos se han jugao hasta ahora en San Isidro los sábados.

De acuerdo con actuaciones anteriores, Belgrano debía monopolizar el partido, pero Pueyrredón supo llevar al puntero a su acción enredada y falta de vistosidad, aunque no de contundencia. Pese a que Belgrano obtuvo gran cantidad de juego proveniente de los lines no supo aprovecharlo. Allí fue casi asoluto dominador por el buen trabajo de Iribarren y Luchetti —éste como receptor de las pelotas que llegaban sin dominar—, y porque una vez obtenida la posesión, Gómez Aparicio —flojo en el primer tiempo, por momentos brillante en el segundo— encontraba bien ubicado alternativamente a Valenzuela o Caillet-Bois, quienes a la postre se encargaban de abrir a Forrester.

Pero en fijos y volantes la supremacía de Pueyrredón equilibró lo que en los line-outs fue monopolio de Belgrano.

Pese a actuar con un hombre menos en el pack —Alfonsín jugó casi todo el partido como tercer centro—, los perdedores sacaron provecho de la buena disposición de sus delanteros para el juego enredado. Pero Ocampo siguió con la modalidad que le es característica: es mucho mejor jugador que especifícamente medio-scrum. De todos modos, Hadra y G. Durrieu recibieron bastantes pelotas y ambos wings —especialmente Foster— tuvieron alguna entrada peligrosa. Pero tanto Foster como Doncel, se lucieron mucho más en ataque que en defensa y así la peligrosidad de Corneille, y en menor medida de Elicagaray, quedaron casi totalmente neutralizadas.

Pero el fundamental problema de Belgrano como equipo de ataque fue Martínez, cuya indecisión lo llevó a varias vacilaciones, tanto en ataque como en defensa.

La labor de Haack, fue realmente brillante, a la vez que sobria. Cubrió magnificamente bien la cancha y pateó o contraatacó con tino. En el ganador se lucieron, además, la tercera línea —especialmente Caillet-Bois por su oportuno covering defensivo—, Luchetti y Gradín. En Pueyrredón ambos wings tacklearon con resolución y Cervini se mostró muy trabajador, aunque muy propenso a espectacularidades innecesarias.

## Encabezan el certamen de tenis River y Porteño

En la primera división de caballeros del certamen interclubs de la Asociación Argentina de Tenis se enfrentaron en el estadio de Núñez el equipo de River Plate y el del Club F. C. Oeste. Los locales obtuvieron un brillante triunfo por 2 a 1, con lo que se mantienen al frente de las posiciones, juntamente con Estudiantil Porteño, invictos en tres actuaciones.

En otro de los cotejos, dos conjuntos prestigiosos, del Buenos Aires Lawn Tennis Club y del Tenis Club Argentino, fueron rivales en Olleros 1510, y la victoria correspondió al Buenos Aires por 3 a 0, destacándose en los ganadores la actuación de Eduardo Soriano.

Se reanudó el campeonato de damas de primera, después de la suspensión provisional dispuesta por la Asociación Argentina de Tenis. En el único encuentro de la jornada, Arquitectura venció fácilmente por 3 a 0 a Comercio. En intermedia se realizaron varios cotejos.

**Los resultados**

**River Plate 2 v. F. C. Oeste 1.** Jugado en Núñez. Parciales: Individuales, Raúl Peralta venció a Eduardo Prado, 4-6, 6-2, 6-1 y 6-3, y José Prats fue vencido por Jorge Martínez, 6-4, 6-4 y 7-5. Dobles, Eduardo Pérez-Orlando Girelli ganaron a Osvaldo Tocci-Esteban Illew, 6-4, 6-4 y 6-1.

**Atlético de San Isidro 3 v. Comercio 0.** Jugado en San Isidro. Parciales: Individuales, Julián Ganzábal le ganó a Norberto Herrero 6-2, 6-4 y 6-3, y Jorge Fontán Balestra a Oscar Krom, 6-3, 4-6, 6-4 y 6-3. Dobles, Carlos Junquét-Joaquín Wentzel se impusieron a Raúl Ceriana-Italo Giacobino, 3-6, 7-5, 6-2, 3-6 y 6-4.

**Buenos Aires 3 v. Tenis Club Argentino 0.** Jugado en Olleros 1510. Parciales: Individuales, Eduardo Soriano venció a Oscar Furlong, 6-1, 6-2 y 6-2, y Felipe Gofi a Hernán Molina Berro, 6-3 6-3 y 6-4. Dobles, Alejo Russell-Ricardo Aubone superaron a Enrique Morea-Alejandro Echagüe, 7-5, 8-6 y 6-3.

**Damas. Primera división**

**Arquitectura 3 v. Comercio 0.** Jugado en Parque Agronomía. Parciales: Individuales, Elena H. de Eguiguren bateó a Manuela Sawicki, 6-2 y 6-4, y Haydée O. de Furlong a María Inés Cáceres, 6-3, 3-6 y 7-5. Dobles, Julia Borzone-S. B. de Montini le ganaron a S. B. de Razzetto-Susana Acosta, 6-1 y 6-2.

**Intermedia:** Comercio 2, Arquitectura 1. Jugado en Núñez.

**Deportes Racionales 3 v. Belgrano Athletic 0.** En Belgrano.

## Ciclismo

**PARIS, 22 (AP).** — El comité técnico de la Unión Ciclista Internacional aprobó el circuito automovilístico de Nuerburgring —en Alemania— para las competencias de fondo del campeonato mundial de ciclismo de 1966, entre el 25 de agosto y el 4 de setiembre. Los corredores aficionados deberán recorrer 8 veces el circuito, que mide 22km.810 y los profesionales 12.

La prueba de fondo por equipos se efectuará en la autopista, entre Colonia y Bonn, en tanto que en el velódromo de Frankfort se harán los campeonatos de velocidad.

## Hoy se iniciará un concurso de pelota en Paraná

**PARANA.** — Con señalado interés se espera en las esferas deportivas de esta capital el 15º campeonato argentino de pelota, en cancha abierta, que comenzará hoy en el frontón del Club Atlético Estudiantes, en el Parque Urquiza, y en el que intervendrán los más destacados jugadores del país.

Ya se hallan en ésta los equipos de la Unión Argentina, de Capital Federal, provincia de Buenos Aires, Santa Fe, Córdoba y Entre Ríos. El torneo continuará mañana y pasado mañana.

## Ludovico Fusco se distinguió en una prueba hípica

Un amplio programe, que comenzó a desarrollarse por la mañana y se prolongó hasta entrada la noche, fue el realizado en el Club Hípico Argentino.

La prueba principal, de saltos variados para jinetes A con caballos de primera y segunda, sobre obstáculos de hasta 1m. 40, sólo tuvo cinco inscriptos y el primer puesto lo conquistó Ludovico Fusco, quien montando a Avido totalizó 12 faltas; segundo fue Pablo Ricau, con Black Pansy, con 17.

Las pruebas restantes finalizaron así:

Saltos variados para jinetes C y menores. Jinetes: 1a., María E. Sánchez, con Cheroqué; menores: 1a., Fiorella La Rocca, con Tiempito.

Saltos variados para suboficiales de las Fuerzas Armadas: 1o., José Guantay, con Socarrón, y 2o., Luis Azcona, con Rodenal.

Saltos variados para jinetes B y menores. Jinetes: 1a., Renata de Harpe, con Alejandro; menores: 1o., Jorge A. Vega, con Quién Diría.

Saltos variados para jinetes A con caballos novicios: 1o., Héctor Desalvo, con Polaris; 2o., Jorge Osacar, con Rinconera, y 3o., Hugo Llaryora, con Mercedino.

**La reunión de mañana**

Con motivo de la fiesta patria, mañana se hará en el Club Hípico Argentino una comida y baile.

### En Nápoles

**NAPOLES, 22 (AP).** — Los jinetes argentinos lograron el tercer y cuarto puesto, detrás de competidores italianos, en el premio Marcello Origilia, del torneo internacional de equitación de Nápoles.

Jorge Cánaves, con Confinado, fue uno de los tres jinetes que pasó al desempate, pero se retiró antes de terminar, por lo que quedó tercero.

Fausto Puccini, con West Court, ganó la prueba sin faltas en el desempate a 1m.60, en 1m.16s.7; segundo fue Raimondo D'Inzeo, con Posillipo, con cuatro faltas.

Cuarto quedó Hugo Miguel Arrambide, con Chimbote, quien completó el primer recorrido a 1m.50 con tres faltas.

# Excelente victoria del seleccionado de rugby

**ERMELO** (Africa del Sur), 22 (AFP).— El seleccionado argentino de rugby, siempre en gran forma, obtuvo hoy su tercera categórica victoria en Africa del Sur, venciendo por 22 a 9 al equipo combinado de Distritos Rurales de Transvaal Oriental.

Los argentinos impresionaron por haber mantenido su in-goal invicto, pues todos los puntos sudafricanos fueron obtenidos mediante penales.

Millares de personas se congregaron para el match y alentaron a los albiceleste gritando: "Ar-gen-ti-na".

El match se inició con ataques del perdedor —un team fuerte que goza de gran reputación y alineaba seis jugadores interprovinciales—, pero a los 2 minutos el conjunto argentino abrió el score con una serie de pases que culminaron con un try de Pascual.

A partir de este momento, los delanteros dominaron territorialmente la mayor parte del tiempo y dieron nuevamente una demostración de juego rápido y abierto, "a la francesa".

Los argentinos merecieron su victoria, ya que hicieron gala de mayor imaginación y sentido del juego que sus adversarios.

Por otra parte, ya conocen el juego sudafricano y saben cómo responder a las combinaciones de jugadores más pesados, cayendo a menudo en un juego innecesariamente duro.

Hoy el team visitante mejoró notablemente los tackles, sobre todo Marcelo Pascual, que fue el autor de dos brillantes tries.

**Adolfo Etchegaray volvió como medio-scrum, tras dos partidos de ausencia**

Hubo algunos lesionados durante el partido. Gertenbach, del Transvaal, herido en el tobillo, abandonó el field en el segundo tiempo.

En el equipo argentino, Enrico Neri tuvo un tirón en un tendón del tobillo, al principio, pero siguió jugando en el pack.

Con esta nueva victoria, muy festejada, los argentinos ganaron tres y perdieron dos de los cinco partidos sostenidos hasta ahora. La gira comprende 16 encuentros. Las estadísticas les son ampliamente favorables, ya que marcaron 29 tries contra solamente 7 de sus adversarios.

Hoy el equipo formó así: B. Poggi; E. España, J. Benzi, M. Pascual y E. Neri; J. Dartiguelongue y A. Etchegaray; J. Imhoff, H. Silva y E. Sharemberg; A. Otaño y R. Schmidt; R. Foster, R. Handley y G. McCormick.

Los scores argentinos fueron Pascual ,con dos tries, Dartiguelongue, Imhoff, Benzi y Silva, con un try cada uno, y Poggi con dos conversiones.

**Opiniones**

**ERMELO** (Africa del Sur), 22 (AP).— El corresponsal especial de la "South African Press Association", que sigue al equipo argentino en su gira, informó que "los pumas", como se conoce aquí a los rugbiers visitantes, están alcanzando rápidamente una popularidad que nunca ha tenido un conjunto extranjero en este país.

Aparte del carácter franco y abierto que muestran fuera de campo y su afabilidad con todo el mundo, los argentinos han sorprendido a los aficionados sudafricanos por la extraordinaria vivacidad que imprimen al juego, por la certeza de sus pases, efectuados con una técnica que les es absolutamente personal y por la rapidez de sus corridas. Sus puntos débiles anteriores en el scrum, el tackling y la puntería de los kicks, han desaparecido totalmente.

# Hoy, final de polo en Venado Tuerto

La nutrida actividad política, que se extenderá diariamente hasta pasado mañana, comenzó ayer en Venado Tuerto, donde se está jugando el torneo abierto y con handicap por las copas Balfour y Tomás Kenny.

Venado Tuerto A y El Trébol quedaron clasificados para el match final, que se jugará hoy a las 15. En este partido se decidirá la obtención de los dos trofeos.

Ayer Venado Tuerto A venció a Rancho El Tata por 12 a 3 (12 a 9), El Trébol batió a Jockey Club Rosario por 8 a 3 (8 a 6½) y Venado Tuerto B se impuso a Los Indios por 7 a 3 (7 a 4½). El match entre Santa Paula y Venado Tuerto C fue postergado para hoy por la mañana.

Los equipos formaron así:

**Venado Tuerto B:** Miguel Ruenagh, 2; Leo Martín, 1; Gastón Dorignac, 8 y Jorge O'Farrell, 5. Total 16.

**Rancho El Tata:** Jorge Tassara, 1; Enrique Gassiebayle, 2; Héctor Valenzuela, 3 y Alfonso Gassiebayle, 2. Total 8.

**El Trébol:** Julio Menditeguy (h.), 4; Eduardo Ustariz, 4; Enrique Zorrilla, 2 y Alberto Kraft, 4. Total 14.

**Jockey Club Rosario:** Marcelo Borrás, 2; Marcos Uranga, 2; Eduardo Uranga, 3 y Juan C. Araya, 3. Total 10.

**Venado TuertoB:** Miguel Rueda, 2; Jaime Bouquet, 2; Diego Caprile, 3 y Eduardo Ocantos, 3. Total 10.

**Los Indios:** Raúl Brave, 1; Luis Hearne, 1; Hernán Valenzuela, 3 y Jorge Brave, 3. Total 8.

### La copa Mitre

Se jugaron ayer los primeros partidos del torneo anual de polo con handicap por la copa Mitre.

En la zona San Jorge hubo dos cotejos que se efectuaron en Hurlingham al Norte.

En estos encuentros resultaron vencedores los teams de San Jorge Peñaflor y San Jorge Escuela, superando el primero a San Jorge Húsares por 7 a 5½, tras dar 3½ goles de ventaja; el segundo de los nombrados se impuso a San Jorge Cazadores por 12½ a 5, dando el perdedor ½ tanto de ventaja:

Los equipos formaron de la siguiente manera:

**San Jorge Peñaflor:** Raúl Aguirre Molina, 3; Carlos A. Vellegal, 3; Benjamín Rivas Saravia, 3; Ignacio Verdura, 3. Total 12.

**San Jorge Húsares:** Carlos D. García, 1; Eduardo W. Cano, 2; Roberto De Bianchetti, 2; Raúl A. Oreglia, 2. Total 7.

**San Jorge Escuela:** M. Aguirre Paz, 3; Roberto J. Casares, 2; Juan M. Tito, 2; Julio Henri, 3. Total 10.

**San Jorge Cazadores:** Fortunato Gómez Romero, 2; Dardo Oliva, 2; Rolando Gutiérrez, 4; Ernesto J. Gazzari, 3. Total 11.

El partido que iban a jugar en Los Indios por este mismo torneo La Primavera y La Concepción fue postergado y lo mismo ocurrió con el encuentro entre San José de Luján y Los Baguales, que iba a jugarse en Luján.

### Partió Marín Moreno

Rumbo a Europa, para participar en los principales torneos de la temporada británica de polo, partió Jorge Marín Moreno. La actuación de Marín Moreno, que jugará en el mismo team que Daniel González, comenzará con el torneo por la copa de la Reina, la semana próxima.

## Di Stéfano

**MADRID, 22 (AFP).** — El famoso futbolista argentino Alfredo Di Stéfano volverá a jugar, por un solo partido, en el team de Real Madrid. Esto ocurrirá en septiembre próximo con motivo del agasajo que se rendirá al puntero internacional Francisco Gento, que acaba de cumplir catorce años en la entidad. Para ese encuentro se piensa traer a Santos, del Brasil, o a Internazionale, de Italia. Real Madrid garantizó a Gento 2.000.000 de pesetas.

## Nuevas autoridades

**Club Argentino**

Presidente, Raúl Celeiro; vicepresidente, Pedro L. Gibaja; secretario, Jorge R. Hermida; prosecretario, Oscar S. Cúneo; tesorero, Abraham Doctorovich; protesorero, Néstor Sardón; vocales titulares, Héctor J. Mazziotti, Agustín E. Xargay, Jorge L. Salinas y Roberto Bendersky; vocales suplentes, Alfredo O. Ovando, Jorge Luzza y Julio O. Bulacio; revisores de cuentas, Luis Antola y Carlos Spinelli.

# José Vallejos realizó una buena marca en martillo

José A. Vallejos se lució en el torneo atlético Otoño, que realizó el Club de Gimnasia y Esgrima en su sección Jorge Newbery. El atleta tucumano tiró el martillo a 58m.41, a sólo 80 centímetros de su record argentino y sudamericano. Vallejos, durante los lanzamientos previos, efectuó tiros de mayor distancia, lo que demuestra que una vez que pula su estilo superará en mucho su actual registro.

En el salto con garrocha Eric Barney, quien en Río de Janeiro estableció un nuevo record de campeonato, argentino y sudamericano, al pasar la varilla ubicada a 4m.25, se impuso con un salto de 4m.10, fracasando cuando intentó los 4m.20.

En el lanzamiento de la bala Luis Di Cursi todavía no se encuentra con sus mejores marcas. En esta oportunidad su registro fue de 15m.12. En esta especialidad sobresalió, en tercera categoría, Fernando Zenzerovich, con 13m.12.

En las nuevas pruebas de 200 metros con vallas y 600 metros ganaron Guillermo Vallania y Carlos Heuchert, de Comodoro Rivadavia, en 24s.6 y 1m.22s.9, respectivamente. Heuchert superó con facilidad a Andrés Calonge.

Eleuterio Fassi, que triunfó en salto en alto en el campeonato sudamericano, no compitió por sentir un fuerte dolor en la pierna izquierda.

En damas se realizó lanzamiento de jabalina y bala, sin ninguna marca de mérito.

**Los resultados**

**Damas**

**Disco, primera categoría:** 1a., María Amaizón (I), 35m.89, y 2a., Ludmila Tisinova (CADA), 34m.89. **Segunda categoría:** 1a., Laura Telese (GEBA), 27m.90; 2a., Elda Díaz (CABA), 27m.46; 3a., Irma Páez (S), 24m.71, y 4a., Julia Kepa (C), 24m.29.

**Salto en largo; segunda categoría:** 1a., Cristina Recalde (S), 4m.61, y 2a., Lila Guzmán (GEBA), 4m.14. **Tercera categoría:** 1a., Susana Freuler (SAG), 4m. 57; 2a., Nora Boehmler (SAG), 4m.52; 3a., Susana Marino (S), 4m.10, y 4a., Graciela Zuretti (S), 4m.8.

**Caballeros**

**200 metros vallas, primera categoría:** 1º, Guillermo Vallania (GEBA), 24s.6, y 2º, Osvaldo Fernández (GEBA), 27s.7. **Segunda categoría:** 1º, Juan C. Kerwitz (S), 26s.7; 2º, Andrés Marani (Provincial de Rosario), 27s.2, y 3º, José Gualazzi (S), 27s.6. **Tercera categoría:** 1º, Mario Mazza (S), 27s., 2º, Nelson Leiva (S), 28s.3; 3º, Oscar Mazza (GEBA), 29s.2, y 4º, Oscar Trotti (SAO), s|tpo.

**600 metros, primera categoría:** 1º, Carlos Heuchert (YPF de Comodoro Rivadavia), 1m.22s.9; 2º, Andrés Calonge (ULP), 1m.24s.4, y 3º, Antonio Artaza (RP), 1m.28s.6.

**800 metros, segunda categoría:** Unico participante, Guillermo Piccioni (Allievi Club), 2m.6s.1. **Tercera categoría:** 1º, Carlos Delesma (S), 2m.3s.9; 2º, Alfredo Sánchez (RP), 2m.4s.9; 3º, Pedro Goneta (RP), 2m.12s., y 4º, Mario Villagra (S), s|tpo.

**1500 metros, segunda categoría:** Unico participante, Juan C. Ferriolo (S), 4m.7s.4. **Tercera categoría:** 1º, Ricardo Leguiza (Allievi Club), 4m.8s.6; 2º, José Pereyra (C), 4m.13s.6; 3º, Eduardo Fernández (GEBA), 4m.15s.2, y 4º, Eugenio Aguirre (CPSPF), s|tpo.

Eric Barney traspone la varilla ubicada a 4m.10

**Posta de 5x1 vuelta, primera categoría:** 1º, Sudamérica "A" (Oscar Vallejos-Juan Kerwitz-Juan Gomis-Juan C. Ferriolo y Mario Mazza), 4m.12s.3; 2º, Gimnasia y Esgrima, 4m.13s.3; 3º, River Plate, 4m.17s., y 4º, Sudamérica "B", s|tpo.

**Salto con garrocha, primera categoría:** 1º, Erico Barney (CADA), 4m.10, y 2º, Daniel Argoitia (GEBA), 3m.50, y 3º, Reinaldo Martens (GEBA), 3m.30. **Juveniles:** 1º, Juan Garbagnoli (C), 2m.90, y 2º, Juan Urcola (S), 2m.80.

**Salto en alto, segunda categoría:** 1º, Juan García Cafi (GEBA), 1m.70; 2º, Jorge Roll (CABA), 1m.65, y 3º, Juan C. Kerwitz (S), 1m.45. **Juveniles:** 1º, José Delmastro (S), 1m.75; 2º, Carlos Fernández (GEBA), 1m. 65; 3º, Hugo Peñalva (ULP), 1m. 60, y 4º, Ernesto Barale (C), 1m. 60.

**Bala, primera categoría:** 1º, Luis Di Cursi (I), 15m.12, y 2º, José Vallejos (CAT de Tucumán) 13m.48; **Segunda categoría:** 1º, Alberto Zenzerovich (CABA), 12m.54, y 2º, Rubén Coderch (GEBA), 11m.37. **Tercera categoría:** 1º, Fernando Zenzerovich (CABA), 13m.13; 2º, Carlos Estevez (S), 12m.6, y 3º, Mario Milanese (C), 11m.19.

**Martillo, primera categoría:** 1º, José Vallejos (CAT de Tucumán), 58m.41; 2º, Jorge Lucero (GEBA), 45m.65; 3º, Antonio Coco (GEBA), 42m.73, y 4º, Osvaldo Zanini (CABA), 30m.74.

**Jabalina, primera categoría:** 1º, Rubén Coderch (GEBA), 47m. 66; 2º, Jorge Tanaroff (GEBA), 43m.62; 3º, Ricardo Martens (GEBA), 43m.60, y 4º, Fernando Canto (GEBA), 41m.62. **Juveniles:** 1º, Hellmut Heislitz (SAG), 45m, 22, y 2º, Héctor Kotic (GEBA), 50m.5.

# Encabeza E. Homps un torneo náutico

En aguas de Olivos, con viento NE. de 5 kilómetros y río en bajante, el oficial del día Héctor Bugiloni dio la señal de partida de la tercera regata del torneo de selección de timoneles de categoría juniors, organizado por el Yacht Club Olivos para completar el equipo que representará a la Argentina en el campeonato mundial de la clase Penguin, que se efectuará en Río de Janeiro en julio próximo. Los resultados fueron éstos:

1º, T. Hoffmann, Chingolo, 1h. 54m.15s.; 2º, P. Giannelli, Quete, 1h.54m.50s.; 3º, E. Homps, Babieca, 1h.55m.12s.; 4º, C. Gabutti, Puede Ser, 2h.1m.55s.; 5º, H. Finara, Falke, 2h.3m.2s.; 6º, E. Schneiderwind, Falke N, 2h.3m. 30s.; 7º, G. Casese, Ardilla, 2h. 4m.10s., y 8º, E. Casese, Baqueano, 2h.11m.

El mismo oficial del día fiscalizó con similares condiciones de viento y marea la cuarta regata, cuya clasificación fue como sigue:

1º, T. Hoffmann, Chingolo, 2h. 2m.15s.; 2º, E. Homps, Babieca, 2h.4m.50s.; 3º, P. Giannelli, Quete, 2h.5m.10s.; 4º, C. Gabutti, Puede Ser, 2h.6m.15s.; 5º, M. Costa, Media Caña, 2h.6m.20s.; 6º, H. Finara, Falke, 2h.8m.; 7º, E. Schneiderwind, Falke II, 2h.9m.10s.; 8º, E. Casese, Baqueano, 2h.13m., y 9º, G. Casese, Ardilla, 2h.15m.40s.

Con los resultados que anteceden, sumados a los de las regatas anteriores, quedó encabezando el torneo Eduardo Homps, de acuerdo con esta clasificación:

1º, E. Homps, 36 puntos; 2º, T. Hoffman, 34 4/10; 3º, P. Giannelli, 34 4/10; 4º, Hugo Finara, 27 7/10; 5º, C. Gabutti, 24; 6º, E. Scheneiderwind, 18; 7º, G. Casese, 17 1/10; 8º, M. Costa, 14, y 9º, E. Casese, 9.

Hoy a las 10 se hará la quinta y última regata de este torneo. A las 8.30 se iniciará una prueba de handicap, según la fórmula de la JOGA, habiéndose inscripto siete yates.

### Torneo Argentino de Snipe

El Club Náutico San Isidro hizo correr una regata preparatoria del campeonato argentino de la clase Snipe, que se inició con la fiscalización del oficial del día Francisco Haas, con viento NNE. de 5 kilómetros y río en bajante.

De los 26 inscriptos para el campeonato, sólo 16 cruzaron el start de esta preparatoria.

1º, E. E. Caviezel (tim.) y C. Caviezel, con el Teide II, en 1h.24m.40s.; 2º, Silvia Völker (tim.) y Félix Völker, Kokeshi, 1h.24m.50s.; 3º, H. Rudoy (tim.) y L. Rudoy, Enano, 1h.25m.35s.; 4º, F. Sanjurjo (tim.) y E. Alurralde, Condal, 1h.27m.13s.; 5º, C. Morán (tim.) y R. J. Salvat, Charango, 1h.27m.15s.; 6º, P. Ramos (tim.) y H. Domenicone, Windy, 1h.27m.18s.; 7º, U. de la Orden (tim.) y M. de la Orden, Aldebarán, 1h.27m.43s.; 8º, E. Patri (tim.) y J. Fernández Viñas, Grillo, 1h.27m.44s.; 9º, J. Luciano (tim.) y R. Scaglione, Vagabundo, 1h.27m.46s., y 10º, H. A. Campi (tim.) y F. Rodríguez, Veterano, 1h.27m.48s.

Hoy a las 10 se realizará la primera regata de cómputo para este campeonato y a las 14.30 la segunda. Las cuatro restantes se correrán mañana, pasado mañana y el sábado y el domingo próximos. Los participantes podrán optar por el cómputo de las cinco regatas que más los favorezcan.

# Comenzó un torneo de golf a 72 hoyos

Comenzó en los links del Ituzaingó Golf Club el Gran Premio de la Institución, certamen a 72 hoyos que seguirá hoy y terminará el martes con los últimos 36. En el mejor neto, la primera colocación corresponde a M. Kita y en la categoría sin handicap va primero Alberto Barreira.

Las mejores tarjetas fueron éstas:

**Gran Premio Ituzaingó**

| | | | | |
|---|---|---|---|---|
| M. Kita | 38 | 46 | 84 | 19 65 |
| A. Barreira | 38 | 35 | 73 | 2 71 |
| L. A. Daneri | 38 | 36 | 74 | 3 71 |
| E. Gabarrella | 38 | 36 | 74 | 3 71 |
| D. Skliar | 42 | 45 | 87 | 16 71 |
| O. Gua | 37 | 39 | 76 | 4 72 |
| O. Zárate | 43 | 43 | 86 | 14 72 |

**Categoría sin ventaja**

| | | | | |
|---|---|---|---|---|
| A. Barreira | 38 | 35 | 73 | 2 71 |
| L. A. Daneri | 38 | 36 | 74 | 3 71 |
| E. Gabarrella | 38 | 36 | 74 | 3 71 |
| O. Gua | 37 | 39 | 76 | 4 72 |
| R. Nager | 39 | 37 | 76 | 2 74 |
| J. M. López (h.) | 39 | 37 | 76 | |

**Hasta 9 de ventaja**

| | | | | |
|---|---|---|---|---|
| A. Barreira | 38 | 35 | 73 | 2 71 |
| L. A. Daneri | 38 | 36 | 74 | 3 71 |
| E. Gabarrella | 38 | 36 | 74 | 3 71 |
| O. Gua | 37 | 39 | 76 | 4 72 |
| R. Nager | 39 | 37 | 76 | 2 74 |
| J. J. Asconape | 40 | 40 | 80 | 6 74 |
| B. Pierro | 37 | 44 | 81 | 7 74 |

**Categoría de 10 a 22**

| | | | | |
|---|---|---|---|---|
| M. Kita | 38 | 46 | 84 | 19 65 |
| D. Skliar | 42 | 45 | 87 | 16 71 |
| O. Zárate | 43 | 43 | 86 | 14 72 |
| F. Akiyama | 44 | 49 | 93 | 20 73 |
| L. Valentini | 42 | 42 | 84 | 10 74 |
| M. Miyake | 45 | 43 | 88 | 14 74 |
| R. Robles | 43 | 51 | 94 | 20 74 |

### Golf Club Argentino

**Copas 25 de Mayo, clasificación Categoría damas**

| | | | |
|---|---|---|---|
| C. C. de Roldán y M. Capdepont | 33 | 35 | 68 |
| R. L. de Alzaga y S. Paracio | 35 | 35 | 70 |
| N. A. de Curutchet y S. D. de Colomie | 36 | 35 | 71 |

**Categoría caballeros**

| | | | |
|---|---|---|---|
| M. Cardona (h.) y J. Cardona | 34 | 31 | 65 |
| M. Berger y L. Guastavino | 30 | 36 | 66 |
| A. Belaustegui y M. Monsegur | 33 | 34 | 67 |
| A. Dinardo y M. Gurméndez | 33 | 34 | 67 |

### Club Universitario

**Premio Patria**
(primeros 18 hoyos)

| | | | |
|---|---|---|---|
| A. Boy-E. Martínez | 37 | 37 | 74 8 66 |
| A. Tissone-R. Barcia | 41 | 42 | 83 15 68 |
| R. Leiguarda - R. Amadeo | 40 | 39 | 79 10 69 |
| G. Sosa-E. Nielsen | 41 | 38 | 79 9 70 |

### Ranelagh Golf Club

**Copa Comisión Deportiva**

**Semifinales:** A. E. Texier y E. Biquard vencieron a A. Mon y O. H. Nicora por 2 y 1, y R. Valle y H. Nicora a N. De Martino y A. Skliar por 2 y 1.

**Premio Capitana**

**Semifinales:** J. M. de Cambré se impuso a M. Cabrera por 4 y 3, y H. V. de López a S. D. M. de Willis por 3 y 1.

**Copa Pino**

A. López-L. Cieza Rodríguez ..... 31 34 65
C. Ayerza-S. Barenboim ..... 30 36 66
H. López-C. Ayerza ..... 35 33 68
S. Barenboim-F. Pereyra Iraola ..... 33 35 68

### Cancha Municipal

**Copa Día de la Escarapela**

Sra. E. P. de Rubio-J. Sánchez León ..... 30 33 63
Srta. J. Montero-J. Ponzio ..... 31 33 64
C. Romero-R. Metz ..... 30 36 66
W. Oppen-J. Ortiz ..... 33 33 66

### Club Náutico San Isidro

**Copa San Antonio**

**Cuartos de final:** G. Lacaze se impuso a L. Lovey por 5 y 4; J. M. Pasman a T. Fieg por 2 arriba; M. Obarrio a M. Morning por 2 y 1, y E. Giménez a J. Trefois por 5 y 3.

### Libertad Golf Club

**Premio Amistad**

| | | | | |
|---|---|---|---|---|
| R. Soler | 40 | 38 | 78 | 11 67 |
| J. C. Fernández | 38 | 39 | 75 | 5 70 |
| Sra. Y. de Gismondi | 48 | 48 | 96 | 26 70 |
| O. Jaeggli | 51 | 43 | 94 | 22 72 |
| C. Echeverría | 38 | 41 | 79 | 6 73 |
| M. Alfie | 48 | 45 | 93 | 19 74 |

### San Andrés Golf Club

**Fourball knock-out**

**Final:** E. Frend y F. Franke se impusieron a R. Aldariz y H. Cibils Cobo por 7 y 6, luego de hallarse 2 arriba al terminar la ida.

### Jockey Club

**Copa Jockey Club**
(clasificación)

**Categoría hasta 15**

| | | | | |
|---|---|---|---|---|
| H. Lanfranco | 38 | 36 | 74 | 4 70 |
| R. Martínez de Hoz | 41 | 39 | 80 | 10 70 |
| V. Zemborain | 41 | 43 | 84 | 14 70 |
| A. Fahy | 40 | 38 | 78 | 7 71 |
| J. Forbes | 45 | 40 | 85 | 14 71 |

Por desempate automático Héctor Lanfranco obtuvo el premio.

## El Club Hinojo y sus bodas de oro

**HINOJO** (Buenos Aires). — El 1º del mes próximo cumplirá su cincuenta aniversario una popular entidad: el Club Atlético Hinojo.

Fundado con el aporte de estimados vecinos de la zona, su primer presidente fue el señor José Maitini. Actualmente tiene 1000 socios, y en su amplio local social existe una sala de cine y teatro, canchas de bochas y paleta techadas. Además, posee un campo de deportes amplio y con modernes instalaciones.

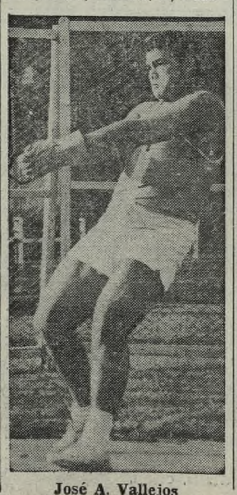

José A. Vallejos

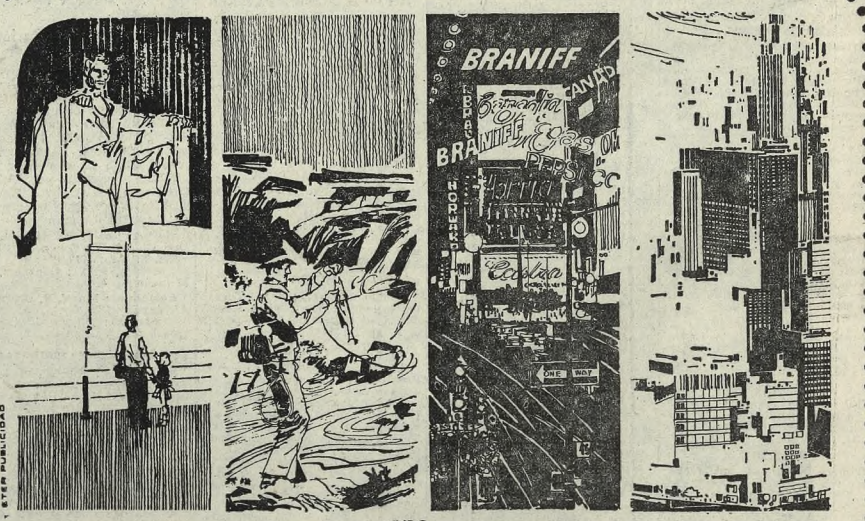


una maravillosa sucesión de acontecimientos que usted no podrá olvidar...

VACACIONES PERFECTAS EN LOS ESTADOS UNIDOS!

¡Maravilloso desde el primer minuto: Ud. viaja en un magnificente Super Jet "El Dorado" de BRANIFF. Luego: la fascinación de Miami, Miami Beach - maravillosos días de playa - el Seaquarium con sus exhibiciones de fauna acuática, Winter Haven, los jardines semiflotantes de Cypress Garden, Silvers Springs, Charleston, hasta llegar a Washington con sus monumentos y museos. Después... New York! Allí le esperan emociones, excitantes sorpresas y el espectáculo del siglo: la Feria Mundial! Luego puede regresar a Buenos Aires u optar por una o dos prolongaciones: 1) A Chicago, visitando Boston, Montreal (Canadá), Niágara Falls, Detroit y Chicago, desde donde puede optar por 2) A Las Vegas - casinos y grandes shows -, San Francisco, el Gran Cañón del Colorado, Parque Nacional Yosemite, Hollywood - estudios de cine y Disneylandia - y por fin Los Angeles, para regresar a Buenos Aires. En todo el itinerario Ud. tiene ya reservas hechas en hoteles de 1ª categoría y viaja por tierra en los superconfortables autobuses Greyhound. Los vuelos, siempre por BRANIFF. ¿Qué más se puede pedir?

SALIDAS: 19 de Mayo y 14 de Julio.
REGRESO: itinerario básico: 8 de Julio o 3 de Agosto
con prolong. opcional 1): 19 de Junio o 14 de Agosto
con prolong. opcional 2): 29 de Junio o 24 de Agosto

Infórmese sobre GRANDES FACILIDADES DE PAGO en su Agente de Viajes o en BRANIFF INTERNATIONAL AIRWAYS.

disfrute en BRANIFF

Consulte a su Agente de Viajes o en Diag. R. Sáenz Peña 734 Telef. 34-6001/8